



**LOIR-ET-CHER**

*Liberté  
Égalité  
Fraternité*

RECUEIL DES ACTES  
ADMINISTRATIFS SPÉCIAL  
N°41-2022-04-006

PUBLIÉ LE 19 AVRIL 2022

# Sommaire

## **Agence régionale de Santé - Loir-et-Cher / Unité Santé Environnement**

41-2022-03-28-00009 - AP autorisant le golf Les Bordes à utiliser l'eau du forage de Ganay pour alimentation baignade artificielle (3 pages) Page 6

## **Direction départementale de l'emploi, du travail, des solidarités et de la protection des populations du Loir-et-Cher /**

41-2022-04-15-00001 - decla tilela.odt (2 pages) Page 10

41-2022-04-15-00003 - KM\_C28722041516180 (8 pages) Page 13

## **Direction départementale des finances publiques / Contrôle de gestion**

41-2022-04-01-00004 - Délégation générale du PGP aux adjoints (1 page) Page 22

41-2022-04-01-00003 - Subdélégation en matière domaniale (1 page) Page 24

## **Direction Départementale des Territoires (DDT) / SPRICER**

41-2022-04-07-00006 - 2022-04-07-LigneCBA-appro-RSEreseau+annexe (51 pages) Page 26

41-2022-04-07-00005 - 2022-04-07-LigneCBA-appro-RSEvoyageurs+annexe (39 pages) Page 78

41-2022-04-13-00003 - 2022\_04\_fermeture\_temporaire\_PN 205 (2 pages) Page 118

41-2022-04-12-00001 - A10\_2022\_04\_Fermeture\_diffuseur\_Blois (5 pages) Page 121

41-2022-03-31-00008 - Arrêté relatif à la suppression du passage à niveau public n° 195 sur le territoire de la commune de Thésée (2 pages) Page 127

## **Direction Départementale des Territoires (DDT) / SUA/PPU**

41-2022-04-07-00002 - Arrêté portant composition de la CDPENAF - 07/04/2022 (4 pages) Page 130

## **Direction Départementale des Territoires (DDT) / Urbanisme et logement**

41-2022-03-31-00005 - SARL DEMS - Selles-Saint-Denis - Arrêté refusant l'installation d'enseignes (4 pages) Page 135

## **Direction Départementale des Territoires (DDT41) / Service Eau et Biodiversité**

41-2022-04-05-00002 - AP relatif au classement du barrage en classe C de l'étang de Boisvinet situé sur la commune de Le Plessis Dorin. (4 pages) Page 140

41-2022-04-05-00001 - AP relatif au classement du barrage en classe C de l'étang de Perret situé sur la commune de Fontaines en Sologne. (4 pages) Page 145

41-2022-04-05-00005 - AP relatif au classement du barrage en classe C de l'étang Giraudière situé sur la commune de La Marolle en Sologne. (4 pages) Page 150

41-2022-04-05-00004 - AP relatif au classement du barrage en classe C de l'étang Montellière situé sur la commune de Lunay. (4 pages) Page 155

41-2022-04-05-00003 - AP relatif au classement du barrage en classe C de l'étang Roger situé sur la commune de Thenay, Le Controis en Sologne. (4 pages) Page 160

41-2022-03-28-00011 - Arrêté fixant la composition du comité de pilotage des sites Natura 2000 "Sologne" n°?? FR 2402001 et "Etangs de Sologne" n°?? FR 2410013 (8 pages)	Page 165
41-2022-04-07-00004 - Arrêté portant approbation du plan de gestion 2021-2030 de la Réserve Naturelle Nationale des Vallées de la Grand'Pierre et de Vitain. (2 pages)	Page 174
41-2022-03-29-00003 - Arrêté portant octroi d'une dérogation à l'interdiction d'exposition d'espèces animales naturalisées au MNHN de Blois (4 pages)	Page 177
41-2022-03-28-00010 - Arrêté portant octroi d'une dérogation à l'interdiction de capture et relâcher d'espèces animales protégées à Loir-et-Cher Nature (4 pages)	Page 182
<b>Direction départementale des Territoires de Loir-et-Cher /</b>	
41-2022-03-31-00007 - Arrêté autorisant la société Loir-et-Cher logement à procéder à la démolition de 12 logements sociaux LANGON-SUR-CHER (2 pages)	Page 187
41-2022-03-31-00006 - Arrêté autorisant la société Loir-et-Cher logement à procéder à la démolition de 18 logements sociaux CORMENON (2 pages)	Page 190
<b>Préfecture / Direction des sécurités</b>	
41-2022-04-14-00007 - 2022-0063 (3 pages)	Page 193
41-2022-04-14-00005 - Arrêté portant autorisation d'un système de vidéoprotection. Dossier : n° 2010-0187 (3 pages)	Page 197
41-2022-04-14-00008 - Arrêté portant autorisation d'un système de vidéoprotection. Dossier : n° 2011-0064 (3 pages)	Page 201
41-2022-04-14-00015 - Arrêté portant autorisation d'un système de vidéoprotection. Dossier : n° 2011-0079 (3 pages)	Page 205
41-2022-04-14-00001 - Arrêté portant autorisation d'un système de vidéoprotection. Dossier : n° 2012-0017 (3 pages)	Page 209
41-2022-04-14-00010 - Arrêté portant autorisation d'un système de vidéoprotection. Dossier : n° 2014-0144 (3 pages)	Page 213
41-2022-04-14-00002 - Arrêté portant autorisation d'un système de vidéoprotection. Dossier : n° 2015-0029 (2 pages)	Page 217
41-2022-04-14-00011 - Arrêté portant autorisation d'un système de vidéoprotection. Dossier : n° 2017-0206 (3 pages)	Page 220
41-2022-04-14-00009 - Arrêté portant autorisation d'un système de vidéoprotection. Dossier : n° 2021-0107 (3 pages)	Page 224
41-2022-04-14-00006 - Arrêté portant autorisation d'un système de vidéoprotection. Dossier : n° 2021-0121 (3 pages)	Page 228
41-2022-04-14-00014 - Arrêté portant autorisation d'un système de vidéoprotection. Dossier : n° 2022-0048 (3 pages)	Page 232

41-2022-04-14-00012 - Arrêté portant autorisation d'un système de vidéoprotection. Dossier : n° 2022-0050 (3 pages)	Page 236
41-2022-04-14-00004 - Arrêté portant autorisation d'un système de vidéoprotection. Dossier : n° 2022-0064 (3 pages)	Page 240
41-2022-04-14-00003 - Arrêté portant autorisation d'un système de vidéoprotection. Dossier : n° 2022-0065 (3 pages)	Page 244
41-2022-04-14-00013 - Arrêté portant autorisation d'un système de vidéoprotection. Dossier : n° 2022/0049 (3 pages)	Page 248
41-2022-04-07-00003 - Arrêté portant dérogation à l'arrêté n° 41.2022.03.41.00004 du 1er mars 2022 à l'occasion de la course cycliste 61ème tour du Loir-et-Cher (4 pages)	Page 252
<b>Préfecture / DIRECTION LEGALITE CITOYENNETE</b>	
41-2022-04-08-00001 - AP 2022 déplacement BV coulommiers la Tour (2 pages)	Page 257
<b>Préfecture / Secrétariat général</b>	
41-2022-04-15-00002 - TARIFS COURSES TAXI 2022 (3 pages)	Page 260
<b>Préfecture / Service interministériel d'animation des politiques publiques (SIAPP)</b>	
41-2022-04-08-00002 - Arrêté complémentaire modifiant les conditions de la remise en état de l'installation de stockage de déchets non dangereux à Lignières, pour implanter une centrale photovoltaïque (5 pages)	Page 264
41-2022-04-08-00003 - Arrêté portant enregistrement de l'extension et de l'installation de stockage, dépollution et démontage de VHU à GIEVRES par la société CARECO GIEVRES AUTO (10 pages)	Page 270
41-2022-04-08-00004 - Arrêté portant renouvellement de la composition de la CDNPS de Loir-et-Cher (9 pages)	Page 281
41-2022-04-11-00002 - Arrêté préfectoral du 11 avril 2022 relatif à la régie de recettes instituée auprès de la fédération départementale des chasseurs de Loir-et-Cher (2 pages)	Page 291
41-2022-04-01-00001 - Décision d'exemption d'évaluation environnementale suite à examen au cas par cas du dossier déposé par la société AGRIGAZ en vue de la construction et de l'exploitation d'un installation de méthanisation à OUCQUES LA NOUVELLE (2 pages)	Page 294
<b>Préfecture / SIAPP</b>	
41-2022-04-11-00001 - Arrêté organisant la consultation du public au sujet de la demande d'enregistrement présentée par le Syndicat Mixte Intercommunal d'Enlèvement et d'Elimination des Ordures Ménagères (SMIEEOM) VAL DE CHER en vue de l'exploitation d'une déchetterie au CONTROIS-EN-SOLOGNE (3 pages)	Page 297
<b>Secrétariat général / Direction légalité et libertés</b>	
41-2022-03-30-00003 - agrément pour exploiter un établissement d'enseignement de la conduite (3 pages)	Page 301



41-2022-03-30-00002 - cessation ECE Ecole de conduite d'Europe (2 pages) Page 305  
41-2022-04-14-00016 - renouvellement d'exploiter un établissement  
d'enseignement de la conduite (3 pages) Page 308

Agence régionale de Santé - Loir-et-Cher

41-2022-03-28-00009

AP autorisant le golf Les Bordes à utiliser l'eau du forage de Ganay pour alimentation baignade artificielle



**PRÉFET  
DE LOIR-ET-CHER**

*Liberté  
Égalité  
Fraternité*

**Agence régionale de santé  
Centre-Val de Loire**

**Délégation départementale  
de Loir-et-Cher**

**Arrêté préfectoral N°  
autorisant Les Bordes Golf International France  
à utiliser l'eau du forage de « Ganay » pour l'alimentation de la baignade artificielle  
du Golf des Bordes à Saint-Laurent-Nouan**

**LE PREFET DE LOIR ET CHER,**

**Vu** le code de la santé publique, en particulier son article D.1332-4,

**Vu** le décret du 6 janvier 2021 portant nomination de M. François PESNEAU en qualité de préfet de Loir-et-Cher,

**Vu** le décret n°2019-299 du 10 avril 2019 relatif à la sécurité sanitaire des baignades artificielles,

**Vu** l'arrêté ministériel du 15 avril 2019 relatif au contenu des dossiers de déclaration des baignades artificielles et d'autorisation d'utilisation d'une eau autre que l'eau destinée à la consommation humaine pour l'alimentation d'une baignade artificielle,

**Vu** l'arrêté du 15 avril 2019 relatif au programme d'analyses de la qualité de l'eau et aux limites et références de qualité des baignades artificielles modifié par l'arrêté du 3 juin 2019

**Vu** l'arrêté préfectoral n°2012-304-0003 du 30 octobre 2012 portant autorisation au titre de l'article L214-3 du code de l'environnement de l'aménagement, de l'aménagement et du projet immobilier du golf des Bordes et de Ganay sur la commune de Saint-Laurent-Nouan

**Vu** la demande de monsieur le directeur de Les Bordes Golf Club à utiliser l'eau du forage de « Ganay » afin d'alimenter la baignade artificielle à Saint-Laurent-Nouan en date du 19 août 2021,

**Vu** les résultats de l'analyse de l'eau du forage de Ganay à Saint-Laurent-Nouan effectuée les 8 octobre 2019, 9 décembre 2020 et 21 janvier 2021.

**Vu** le dossier de demande d'autorisation d'utilisation d'une eau autre que l'eau destinée à la consommation humaine pour l'alimentation d'une baignade artificielle,

Sur proposition du Secrétaire Général de la Préfecture de Loir-et-Cher,

## ARRETE

### **Article 1 :**

La société du Golf International des Bordes à Saint-Laurent-Nouan, est autorisée à utiliser l'eau du forage « Ganay » pour l'alimentation en eau de la baignade artificielle (volume du bassin de 960 m<sup>3</sup>) située sur la parcelle section AO n° 569 à Saint-Laurent-Nouan.  
L'utilisation de cette eau à des fins de consommation humaine est interdite.

### **Article 2 :** Caractéristique du forage « Ganay »

Les caractéristiques de l'ouvrage sont les suivantes :

#### 2.1. Situation

Le forage dénommé « Ganay » est situé sur la parcelle de référence cadastrale AO n° 307 à Saint Laurent Nouan.

Ses coordonnées Lambert 93 sont les suivantes :

x : 599 421 m    y : 6 737 498 m    z : + 94 m EPD

Son numéro d'indice national BSS est : BSS001BYUJ (03977X0181/F)

#### 2.2. Caractéristiques

Le forage « Ganay » est d'une profondeur de 54 mètres et capte l'aquifère des Calcaires de Beauce (crépines positionnées entre 24 et 54 mètres de profondeur).

Le prélèvement autorisé à partir du forage de « Ganay », conformément à l'arrêté préfectoral n°2012-304-0003 du 30 octobre 2012, est de 101 000 m<sup>3</sup>/an. L'ouvrage est équipé d'une pompe de 40 m<sup>3</sup>/h.

Les nouveaux prélèvements pour alimenter la baignade artificielle ne devront pas entraîner de dépassement de ce volume autorisé.

Les dispositions techniques pour l'ouvrage et le prélèvement sont définis par l'arrêté préfectoral n°2012-304-0003 du 30 octobre 2012 aux articles 13 à 15.

### **Article 3 : Surveillance de la qualité**

La qualité bactériologique et physico-chimique de l'eau de remplissage (eau du forage et eau recyclée de la baignade) fait l'objet d'un contrôle sanitaire diligenté par l'Agence Régionale de Santé selon les conditions prévues par l'arrêté du 15 avril 2019 relatif au programme d'analyses de la qualité de l'eau et aux limites et références de qualité des baignades artificielles modifié par l'arrêté du 3 juin 2019.

Ce programme de surveillance de la qualité de l'eau peut être ajusté par l'autorité sanitaire au vu des résultats d'analyses. Les prélèvements sont sous traités à un laboratoire dans le cadre d'un marché public en vigueur. Les frais liés à ce programme d'analyse sont à la charge de l'exploitant.

L'exploitant devra réaliser une fois par an, dans le cadre de son autocontrôle, une analyse de l'eau du forage pendant les deux premières années d'exploitation de la baignade.

Ces analyses seront réalisées en période d'ouverture de la baignade pour les paramètres suivants : Bactéries revivifiables à 36°C, Bactéries revivifiables à 22°C, Coliformes, Escherichia coli, Entérocoques intestinaux et Phospore total. Les résultats seront transmis à l'ARS.

#### **Article 4 : Protection du forage « Ganay »**

La tête de forage en caisson béton enterré est équipée de façon à être étanche et empêcher toute introduction d'eau superficielle provenant des étangs.

La pompe du forage « Ganay » est équipée d'un clapet anti-retour empêchant toute introduction d'eau superficielle provenant des étangs. Ce dispositif devra faire l'objet annuellement d'une vérification et d'entretien, qui seront consignés dans le carnet sanitaire de la baignade artificielle.

#### **Article 5 : Publication**

Une copie du présent arrêté sera affichée en mairie de Saint-Laurent-Nouan, pendant une durée minimale de 2 mois, et sera publié au recueil des actes administratifs de la Préfecture.

**Article 6 :** Le secrétaire général de la préfecture, le directeur général de l'agence régionale de santé, la directrice de la société du Golf International des Bordes à Saint-Laurent-Nouan, et le maire de Saint-Laurent-Nouan sont chargés chacun en ce qui les concerne, de l'exécution du présent arrêté.



Fait à Blois, le **28 MARS 2022**

Le Préfet

**François PESNEAU**

Dans un délai de deux mois à compter de la date de notification ou de publication du présent acte, les recours suivants peuvent être introduits, conformément aux dispositions de l'article R.421-1 et suivants du code de justice administrative et du livre IV du code des relations entre le public et l'administration :

- un recours gracieux, adressé à : M. le Préfet de Loir-et-Cher – Place de la République - BP 40299 - 41006 BLOIS cedex ;

- un recours hiérarchique, adressé à M. le Ministre de l'Intérieur, place Beauvau 75008 Paris cedex 08 ;

Dans ces deux cas, le silence de l'administration vaut rejet implicite au terme d'un délai de deux mois.

Après un recours gracieux ou hiérarchique, le délai du recours contentieux ne court qu'à compter du rejet explicite ou implicite de l'un de ces recours.

- un recours contentieux, en saisissant le Tribunal Administratif - 28, rue de la Bretonnerie 45057 Orléans cedex 1.

Le tribunal administratif peut également être saisi par l'application informatique Télérecours accessible par le site internet [www.telerecours.fr](http://www.telerecours.fr)

Direction départementale de l'emploi, du travail,  
des solidarités et de la protection des  
populations du Loir-et-Cher

41-2022-04-15-00001

decla tilela.odt

Blois, le 15 avril 2022

**Affaire suivie par:** Olivier DELARBRE

**Contact :** 02 54 55 85 72

[olivier.delarbre@loir-et-cher.gouv.fr](mailto:olivier.delarbre@loir-et-cher.gouv.fr)

Objet : Récépissé n° 41-2022-04-15-0000x de déclaration d'activité d'un organisme de Services à la Personne

Vu le code du travail et notamment les articles L.7231-1 à L.7233-2, R.7232-16 à R.7232-22, D.7231-1 et D.7233-1 à D.7233-5;

**Il est constaté :**

Qu'une déclaration d'activité de services à la personne a été déposée auprès de la DDETS-PP de Loir-et-Cher le **6 avril 2022** par Madame Mélanie GERMOGLIO, en enseignante libérale, pour l'organisme **GERMOGLIO Mélanie**, sous le nom commercial de « TILELA », dont l'établissement principal se situe 18 rue de Touraine 41190 Herbault, et enregistré sous le N° SAP911653822 pour les activités suivantes :

- Entretien de la maison et travaux ménagers
- Livraison de courses à domicile
- Petits travaux de jardinage

**(en mode prestataire)**

Toute modification concernant les activités exercées devra faire l'objet d'une déclaration modificative préalable.

Sous réserve d'être exercée à titre exclusif, cette activité ouvre droit au bénéfice des dispositions des articles L.7233-2 du code du travail et L.241-10 du code de la sécurité sociale dans les conditions prévues par ces articles.

Les effets de la déclaration courent à compter du jour du dépôt de la déclaration, sous réserve des dispositions de l'article R.7232-18 du code du travail.

Le présent récépissé n'est pas limité dans le temps.

L'enregistrement de la déclaration peut être retiré dans les conditions fixées aux articles R.7232-20 à R.7232-22 du code du travail.

Le présent récépissé est publié au recueil des actes administratifs de la préfecture.

*La présente décision peut, à compter de sa publication, faire l'objet d'un recours gracieux auprès de la Direction départementale de l'emploi, du travail, des solidarités et de la protection des population de Loir-et-Cher ou d'un recours hiérarchique adressé au ministre chargé de l'économie - Direction générale des entreprises - sous-direction des services marchands, 6, rue Louise Weiss, 75703 Paris cedex13.*

*Elle peut également faire l'objet d'un recours contentieux dans un délai de deux mois à compter de sa publication auprès du TA d'Orléans, 28 rue de la Bretonnerie 45000 ORLEANS.*

*Le tribunal administratif peut être saisi par l'application informatique « Télérecours citoyen » accessible sur le site internet [www.telerecours.fr](http://www.telerecours.fr).*

*En cas de rejet du recours gracieux ou hiérarchique ou en l'absence de réponse à ce recours (rejet implicite), un recours contentieux devant le tribunal administratif peut également être formé contre la décision initiale dans un délai de deux mois à compter de ce rejet.*



Direction départementale de l'emploi, du travail,  
des solidarités et de la protection des  
populations du Loir-et-Cher

41-2022-04-15-00003

KM\_C28722041516180



**PRÉFET  
DE LOIR-ET-CHER**

*Liberté  
Égalité  
Fraternité*

**Direction départementale  
de l'emploi, du travail, des solidarités  
et de la protection des populations**

**ARRÊTÉ PRÉFECTORAL n° 41-2022-04- -  
DÉTERMINANT UNE ZONE RÉGLEMENTÉE TEMPORAIRE  
AUTOUR D'UN FOYER D'INFLUENZA AVIAIRE HAUTEMENT PATHOGÈNE  
DANS UNE BASSE-COUR ET LES MESURES APPLICABLES DANS CETTE ZONE  
ET ABROGEANT L'ARRÊTÉ PRÉFECTORAL 41-2022-04-13**

**LE PRÉFET DE LOIR-ET-CHER,**

**Vu** le Règlement (UE) 2016/429 du Parlement Européen et du Conseil du 9 mars 2016 relatif aux maladies animales transmissibles et modifiant et abrogeant certains actes dans le domaine de la santé animale « législation sur la santé animale » ;

**Vu** le Règlement d'exécution (UE) 2018/1882 de la Commission du 3 décembre 2018 sur l'application de certaines dispositions en matière de prévention et de lutte contre les maladies à des catégories de maladies répertoriées et établissant une liste des espèces et des groupes d'espèces qui présentent un risque considérable du point de vue de la propagation de ces maladies répertoriées ;

**Vu** le Règlement délégué (UE) 2020/687 de la Commission du 17 décembre 2019 complétant le règlement (UE) 2016/429 du Parlement européen et du Conseil en ce qui concerne les règles relatives à la prévention de certaines maladies répertoriées et à la lutte contre celles-ci ;

**Vu** le code rural et de la pêche maritime ;

**Vu** le décret n° 2004-374 du 29 avril 2004 modifié, relatif aux pouvoirs des préfets, à l'organisation et à l'action des services de l'État dans les régions et les départements ;

**Vu** le décret n° 2009-1484 du 3 décembre 2009 relatif aux directions départementales interministérielles ;

**Vu** l'arrêté ministériel du 29 septembre 2021 relatif aux mesures de biosécurité applicables par les opérateurs et les professionnels liés aux animaux dans les établissements détenant des volailles ou des oiseaux captifs dans le cadre de la prévention des maladies animales transmissibles aux animaux ou aux êtres humains ;

**Considérant** le rapport d'essai n° D220400536 du 08/04/2022 du laboratoire INOVALYS Nantes BP 52703 – 44327 Nantes Cedex 3 révélant la détection du virus influenza aviaire sur le prélèvement réalisé le 05/04/2022 sur une volaille d'une basse cour en contact avec l'avifaune sauvage sur la commune de Pruniers en Sologne ;

**Considérant** le tableau bilan des analyses influenza aviaire, reçu par mail, concernant le dossier D-22-04080 du laboratoire national de référence Anses Plouzané – Niort Zoopôle B 53 – 22440 Ploufragan, du 09/04/2022, indiquant la détection d'un génome de virus influenza aviaire de sous-type H5N1 hautement pathogène ;

**Considérant** la contamination de l'avifaune sauvage sur la zone ;

**Considérant** la nécessité de créer une zone réglementée autour de la basse-cour contaminée afin de circonscrire la dissémination du virus ;

**Considérant** que la basse-cour n'a aucun lien épidémiologique avec des élevages professionnels ;

**Considérant** la validation de la zone réglementée temporaire par la direction générale de l'alimentation le 12/04/2022 ;

**Sur** proposition de la directrice départementale de l'emploi, du travail, des solidarités et de la protection des populations ;

## ARRÊTE

### **Article 1 : Définition**

Une zone réglementée temporaire est définie conformément à l'analyse de risque menée par la direction départementale de l'emploi, du travail, des solidarités et de la protection des populations de Loir-et-Cher comprenant le territoire des communes listées en annexe du présent arrêté.

Les territoires placés en zone réglementée temporaire sont soumis aux dispositions ci-après :

### **Section 1**

#### **Mesures dans les lieux de détention des volailles de la zone réglementée temporaire**

### **Article 2 : Recensement et visite des lieux de détention des volailles**

Il est procédé au recensement de tous les lieux de détention de volailles, exploitations commerciales ou non commerciales.

Les détenteurs d'exploitations non commerciales de volailles doivent se déclarer auprès des mairies ou sur Internet via la procédure suivante : [http:// mesdemarches.agriculture.gouv.fr/](http://mesdemarches.agriculture.gouv.fr/) , (rubrique Particulier – déclarer la détention de volailles).

Les vétérinaires désignés par la personne morale ou physique responsable des volailles, à la demande de la direction départementale de l'emploi, du travail, des solidarités et de la protection des populations de Loir-et-Cher, conduisent une visite dans les exploitations commerciales de la zone réglementée temporaire. Cette visite a pour but de contrôler l'état de santé des oiseaux et le respect des mesures de biosécurité prévues par l'arrêté du 29 septembre 2021, et, le cas échéant, la réalisation de prélèvements pour analyse de laboratoire.

### **Article 3 : Mesures de prévention dans les lieux de détention**

Toute apparition de signes cliniques évocateurs d'influenza aviaire (augmentation de la mortalité, baisse importante dans les données de production) est immédiatement signalée à la direction départementale de l'emploi, du travail, des solidarités et de la protection des populations par le détenteur ou le vétérinaire.

Les volailles et autres oiseaux captifs que ce soit dans leurs locaux d'hébergement habituels ou dans d'autres lieux de l'exploitation doivent être maintenus dans des conditions permettant leur isolement, afin d'interdire les contacts potentiels avec les oiseaux sauvages.

Tous les détenteurs d'oiseaux mettent en œuvre les mesures de biosécurité adaptées pour prévenir le risque de diffusion de la maladie conformément à l'arrêté ministériel du 29 septembre 2021 susvisé, en protégeant l'accès à l'alimentation, à l'abreuvement, aux silos et stockage d'aliments et en maintenant les oiseaux en bâtiment ou en réduisant la surface des parcours.

Des moyens appropriés de désinfection doivent être utilisés aux entrées et sorties des bâtiments hébergeant des oiseaux. Des dérogations peuvent être accordées aux exploitations non commerciales hébergeant des oiseaux autres que des volailles.

Le nettoyage et la désinfection des véhicules sont effectués, sous la responsabilité du responsable de l'établissement concerné, à l'entrée et à la sortie de toutes les exploitations. Des dérogations peuvent être accordées aux exploitations non-commerciales hébergeant des oiseaux autres que des volailles.

Aucun aliment pour volailles ni aucun objet susceptible de propager le virus de l'influenza aviaire ne doit sortir des exploitations, sauf autorisation délivrée par la direction départementale de l'emploi, du travail, des solidarités et de la protection des populations de Loir-et-Cher, qui prescrit les mesures à prendre pour éviter la propagation de la maladie.

**Article 4 : Interdictions relatives aux activités, y compris aux mouvements, concernant les animaux, les produits et autres matériels à l'intérieur, à partir ou à destination de la zone réglementée temporaire**

L'introduction, mouvement et sortie de volailles et d'autres oiseaux captifs, ainsi que des œufs sont interdits au sein de la zone réglementée temporaire.

Une dérogation peut être délivrée par la direction départementale de l'emploi, du travail, des solidarités et de la protection des populations de Loir-et-Cher qui prescrit les mesures à prendre pour éviter la propagation de la maladie. Cette dérogation prendra notamment en considération les espèces concernées, le stade de production, la possibilité de claustration des oiseaux, la mise en œuvre du plan de biosécurité prévue par l'arrêté ministériel du 29 septembre 2021 susvisé, l'enquête vétérinaire confirmant l'absence de symptômes cliniques sur les volailles de l'élevage concerné et l'évolution des cas et foyers d'influenza aviaire hautement pathogène dans la zone.

**a) Conditions particulières d'autorisation de mouvements de volailles pour un abattage immédiat**

Sous réserve de respecter les mesures renforcées de biosécurité sur les véhicules de transport de volailles et leurs conducteurs, les mouvements suivants peuvent être autorisés à titre dérogatoire par le Préfet, sur proposition de la directrice départementale de l'emploi, du travail, des solidarités et de la protection des populations de Loir-et-Cher, matérialisés par un laissez-passer sanitaire :

- volailles issues de la zone vers un abattoir désigné situé sur le territoire national sous couvert d'un protocole sanitaire validé ;
- volailles issues d'exploitations possédant un site d'abattage contigu (abattage autorisé uniquement pour les animaux de l'élevage concerné) sous réserve, après l'abattage, de la réalisation d'un nettoyage-désinfection et de la destruction ou du stockage des sous-produits animaux.

L'autorisation de mouvements de volailles pour abattage immédiat peut être délivrée sous réserve d'une visite vétérinaire pour contrôler l'état sanitaire des animaux par un examen clinique et vérifier les informations du registre d'élevage avec résultats favorables :

- dans les 24h précédant le départ des galliformes ;
- dans les 48h précédant toute sortie des palmipèdes, avec réalisation systématique d'écouvillons oropharyngés pour recherche du virus de l'influenza aviaire sur au moins 60 volatiles.

Les mouvements de personnes, de mammifères, des espèces domestiques, de véhicules et d'équipements à destination ou en provenance des exploitations d'oiseaux sont à éviter autant que possible. Les mouvements nécessaires font l'objet de précautions particulières en termes de pédiluves, de changement de tenue, de stationnement des véhicules en dehors des zones d'élevage et de nettoyage et désinfection afin d'éviter les risques de propagation de l'infection.

Tout transport vers un abattoir proche de la production considérée depuis un élevage de la zone réglementée temporaire est nécessairement effectué en mode direct, sans collecte dans plusieurs élevages successifs. Si l'abattoir n'est pas proche de la production, le camion de transport doit être bâché ou une rangée de caisses vides doit entourer le lot de volailles en provenance de la zone réglementée temporaire. Si un abattoir est situé en zone réglementée temporaire, il peut continuer à recevoir les animaux provenant des zones non réglementées, sous réserve du respect des mesures de biosécurité à l'entrée comme au retour de la zone réglementée temporaire.

#### **b) Vente de volailles vivantes directement aux particuliers**

Aucune dérogation n'est accordée pour la vente de volailles vivantes directement aux particuliers.

#### **c) Rassemblement d'animaux**

Les rassemblements de volailles et d'oiseaux captifs tels que les foires, marchés et les expositions sont interdits.

#### **d) Conditions particulières d'autorisation de mouvements de volailles prêtes à pondre**

Le transport direct de volailles prêtes à pondre vers une exploitation désignée située dans le territoire national, de préférence dans le périmètre de restriction, et ne détenant pas d'autres volailles sous réserve que :

- l'exploitation désignée de destination soit placée sous surveillance officielle par la direction départementale de l'emploi, du travail, des solidarités et de la protection des populations du département destinataire, après l'arrivée des volailles ;
- les volailles prêtes à pondre soient maintenues durant vingt et un jours au moins dans l'exploitation désignée de destination.

L'autorisation de mouvement de volailles peut être délivrée sous réserve d'une visite vétérinaire pour contrôler l'état sanitaire des animaux par un examen clinique et vérifier les informations du registre d'élevage avec résultats favorables dans les 48 h précédant toute sortie des volailles, avec réalisation systématique d'écouvillons trachéaux pour recherche du virus de l'influenza aviaire sur au moins 60 volatiles.

#### **e) Conditions particulières d'autorisation de poussins d'un jour**

##### **Sortie de la zone**

Le mouvement de poussins d'un jour issus d'un parquet reproducteur situé dans la zone réglementée temporaire peut être autorisé vers des établissements situés dans le territoire national, si :

- l'exploitation désignée de destination est placée sous surveillance officielle par la direction départementale de l'emploi, du travail, des solidarités et de la protection des populations du département destinataire, après l'arrivée des volailles ;
- les poussins d'un jour sont maintenus durant vingt et un jours au moins dans l'exploitation désignée de destination.

##### **Entrée dans la zone**

Toute demande d'introduction dans la zone réglementée de poussins d'un jour, issus d'un établissement situé à l'extérieur de la zone réglementée, est soumise à une analyse de risques menée par la DDETS-PP antérieurement à tout mouvement.

Cette analyse prend en compte la situation sanitaire globale de la zone au regard de l'influenza aviaire, et les éventuels liens épidémiologiques antérieurs entre les élevages, tels que la garantie apportée par le couvoir expéditeur qu'aucun contact n'a eu lieu entre ses œufs et tout autre œuf à couvrir ou poussin d'un jour issu d'animaux détenus dans la zone réglementée.

#### **f) Conditions particulières d'autorisation des activités cynégétiques**

Le transport et l'introduction dans le milieu naturel de gibier à plumes, y compris les galliformes sont interdits dans la zone réglementée temporaire. En cas de demande de dérogation, les conditions de dérogation seront étudiées selon une analyse des risques par la direction départementale de l'emploi, du travail, des solidarités et de la protection des populations de Loir-et-Cher et précisées en accord avec la direction générale de l'alimentation du ministère de l'agriculture.

Le transport et l'utilisation des appelants pour la chasse au gibier d'eau sont interdits dans la zone réglementée temporaire. En cas de demande de dérogation, les dispositions mentionnées dans l'article 4 (point II, alinéa 2) de l'arrêté du 17 septembre 2021 seront appliquées.

#### **g) Conditions particulières d'autorisation de mouvements d'œufs à couvrir**

Les sorties des œufs à couvrir à destination d'un couvoir peuvent être autorisées sur le territoire national uniquement sous réserve des conditions suivantes :

- désinfection des œufs et de leur emballage ;
- traçabilité des œufs et enregistrement régulier des données d'élevage (viabilité, éclosabilité des œufs).

#### **h) Conditions particulières d'autorisation de mouvements d'œufs de consommation**

Les œufs de consommation peuvent quitter les exploitations pour autant qu'ils soient emballés dans un emballage jetable ou composé de matériaux nettoyables et désinfectables et que toutes les mesures de biosécurité requises soient appliquées. Une déclaration préalable doit être adressée à la direction départementale de l'emploi, du travail, des solidarités et de la protection des populations de Loir-et-Cher. La déclaration mentionnera l'identification du lieu de départ, celle du lieu de destination, la date et la quantité. Une copie de cette déclaration doit être conservée dans le registre d'élevage lorsqu'il est prévu ou au domicile du responsable des animaux. La traçabilité des œufs doit être assurée.

#### **i) Conditions particulières d'autorisation de mouvements de viandes**

Les viandes issues des volailles détenues en zone réglementée temporaire peuvent être cédées sans conditions particulières au consommateur.

#### **j) Conditions particulières d'autorisation de mouvements de sous-produits animaux**

Aucun cadavre provenant de volailles ou d'autres oiseaux captifs ne doit sortir des exploitations dans la zone. Les cadavres sont stockés dans des containers étanches et si besoin conservés au froid dans l'attente de leur collecte par l'équarrisseur.

Les autres sous-produits animaux tels que les coquilles et les plumes sont toujours interdits à l'épandage. Ces sous-produits animaux issus de volailles de la zone réglementée et abattues à l'abattoir implanté à l'intérieur de la zone sont exclusivement destinés à un établissement de traitement agréé au titre du règlement (CE) n° 1069/2009.

Le transport et l'épandage de lisier de volailles au sens du règlement (CE) n° 1069/2009 ou déjections et litières usagées d'autres oiseaux captifs sont interdits. Par dérogation, le transport et les épandages de lisier, déjections et litières usagées peuvent être autorisés par la direction départementale de l'emploi, du travail, des solidarités et de la protection des populations de Loir-et-Cher, sous réserve d'être réalisés, pour le transport, avec des contenants clos et étanches, et pour l'épandage, avec des dispositifs ne produisant pas d'aérosols, et d'être accompagné d'un enfouissement immédiat. Le lisier peut être destiné à un site de compostage ou de méthanisation agréé, effectuant une transformation de ces matières (70° C / 1h).

## **Section 2**

### **Mesures appliquées dans la faune sauvage**

#### **Article 5 : Surveillance dans la faune sauvage**

Une surveillance renforcée de l'avifaune sauvage est effectuée par le réseau SAGIR sur toute la zone concernée.

### Section 3

#### Dispositions générales

##### **Article 6 : Levée de la zone réglementée temporaire**

La zone réglementée temporaire est levée au plus tôt 21 jours après la finalisation des opérations de nettoyage et désinfection préliminaires du dernier foyer de la zone réglementée et après la réalisation de visites vétérinaires des exploitations détenant des oiseaux, permettant de conclure à une absence de suspicion ou de cas d'influenza aviaire dans la zone.

##### **Article 7 : Dispositions pénales**

Le non-respect des dispositions du présent arrêté constituent des infractions définies et réprimées par les articles R.228-1 à R.228-10 du code rural et de la pêche maritime.

##### **Article 8 :**

L'arrêté préfectoral n° 41-2022-04-13- est abrogé.

##### **Article 9 :**

Le secrétaire général de la préfecture, la directrice départementale de l'emploi, du travail, des solidarités et de la protection des populations de Loir-et-Cher, le commandant du groupement de gendarmerie départementale, les maires des communes concernées, l'office français de la biodiversité, les vétérinaires sanitaires, sont responsables, chacun en ce qui le concerne, de l'application du présent arrêté qui sera publié au recueil des actes administratifs de la préfecture et affiché dans les mairies concernées.

Fait à Blois, le 15/04/2022

Pour le préfet et par délégation,  
Pour la directrice départementale  
de l'emploi, du travail, des solidarités  
et de la protection des populations,  
Le directeur adjoint,

Francis Allié



Dans un délai de deux mois à compter de la date de notification ou de publication du présent acte, les recours suivants peuvent être introduits, conformément aux dispositions de l'article R.421-1 et suivants du code de justice administrative et du livre IV du code des relations entre le public et l'administration :

- un recours gracieux, adressé à : M. le Préfet de Loir-et-Cher - Place de la République - BP 40299 - 41006 BLOIS Cedex ;
- un recours hiérarchique, adressé à M. le Ministre de l'Intérieur - Place Beauvau - 75008 Paris Cedex 08 ;

Dans ces deux cas, le silence de l'administration vaut rejet implicite au terme d'un délai de deux mois.

Après un recours gracieux ou hiérarchique, le délai du recours contentieux ne court qu'à compter du rejet explicite ou implicite de l'un de ces recours.

- un recours contentieux, en saisissant le Tribunal Administratif - 28, rue de la Bretonnerie - 45057 Orléans Cedex 1, dans le délai de deux mois.

**ANNEXE :****Communes en zone réglementée temporaire**

<b>CODE INSEE</b>	<b>COMMUNES</b>	<b>TERRITOIRE</b>
41185	PRUNIER-S-EN-SOLOGNE	Toute la commune
41140	MILLANCAY	Ouest de la D60 – Sud de la D122
41218	SAINT-JULIEN-SUR-CHER	Nord de la D51
41097	GIEVRES	Toute la commune
41099	GY-EN-SOLOGNE	Toute la commune
41268	VEILLEINS	Toute la commune
41112	LASSAY-SUR-CROISNE	Toute la commune
41282	VILLEHERVIERS	Toute la commune
41280	VILLEFRANCHE-SUR-CHER	Toute la commune
41157	MUR-DE-SOLOGNE	Toute la commune
41038	LA CHAPELLE-MONTMARTIN	Nord de la D51
41194	ROMORANTIN-LANTHENAY	Toute la commune



Le tribunal administratif peut également être saisi par l'application informatique Télérecours accessible par le site internet [www.telerecours.fr](http://www.telerecours.fr)

Direction départementale des finances  
publiques

41-2022-04-01-00004

Délégation générale du PGP aux adjoints



**RÉPUBLIQUE  
FRANÇAISE**

*Liberté  
Égalité  
Fraternité*



FINANCES PUBLIQUES

**Direction départementale des Finances publiques  
de Loir-et-Cher**  
10 rue Louis Bodin  
CS 50001  
41000 BLOIS

B3

**Décision de délégation générale de signature au responsable du pôle gestion publique et à ses adjoints**

**L'Administrateur général des Finances publiques, Directeur départemental des Finances publiques de Loir-et-Cher,**

Vu le décret n° 2008-309 du 3 avril 2008 portant dispositions transitoires relatives à la Direction générale des Finances publiques ;  
Vu le décret n°2008-310 du 3 avril 2008 relatif à la Direction générale des Finances publiques ;  
Vu le décret n°2009-208 du 20 février 2009 relatif au statut particulier des Administrateurs des Finances publiques ;  
Vu le décret n°2009-707 du 16 juin 2009 relatif aux services déconcentrés de la Direction générale des Finances publiques ;  
Vu le décret n°2012-1246 du 7 novembre 2012 relatif à la gestion budgétaire et comptable publique ;  
Vu l'arrêté du 9 juin 2010 portant création de la Direction départementale des Finances publiques de Loir-et-Cher ;  
Vu le décret du 6 janvier 2021 portant nomination de M François PESNEAU, administrateur général, en qualité de préfet de Loir-et-Cher ;  
Vu le décret du 16 avril 2018 portant nomination de M. Alain CHAPON, Administrateur général des Finances publiques en qualité de Directeur départemental des Finances publiques de Loir-et-Cher ;  
Vu la décision du Directeur général des Finances publiques en date du 26 avril 2018 fixant au 1<sup>er</sup> juin 2018 la date d'installation de M. Alain CHAPON dans les fonctions de Directeur départemental des Finances publiques de Loir-et-Cher ;

**Décide :**

**Article 1 :** Délégation générale de signature est donnée à M. Jérôme WYBOUW, Administrateur des Finances publiques adjoint, responsable du Pôle Gestion publique

Celui-ci reçoit mandat de me suppléer dans l'exercice de mes fonctions et de signer seul, ou concurremment avec moi, tous les actes relatifs à ma gestion et aux affaires qui s'y rattachent, sous réserve des restrictions expressément prévues par la réglementation.

Délégations de signature sont données à Mme Marie-Christine CHAUFFETON, Inspectrice divisionnaire des Finances publiques sur la division Collectivités locales - Service d'expertise économique et financière et service local des domaines (SLD) et Mme Marie-Claude TISSOT, Inspectrice divisionnaire des Finances publiques sur la division Comptabilité, opérations de l'État et service de la fiscalité directe locale (SFDL), tous les actes relatifs à ma gestion et aux affaires qui s'y rattachent, en cas d'absence ou d'empêchement de ma part et de celle de leur responsable de Pôle, sous réserve des restrictions expressément prévues par la réglementation. Ils sont autorisés à agir en justice et effectuer des déclarations de créances.

**Article 2 :** La présente décision prendra effet le 1<sup>er</sup> avril 2022 et sera publié au recueil des actes administratifs du département.

A Blois, le 24 mars 2022

Le Directeur départemental des Finances publiques de Loir-et-Cher,

Alain CHAPON  
Administrateur général des Finances publiques

Direction départementale des finances  
publiques

41-2022-04-01-00003

Subdélégation en matière domaniale



Direction départementale des Finances publiques  
de Loir-et-Cher  
10 rue Louis Bodin  
CS 50001  
41000 BLOIS

Blois, le 30 mars 2022

B8

**Arrêté portant subdélégation de signature  
en matière domaniale**

L'Administrateur général des Finances publiques, Directeur départemental des Finances publiques de Loir-et-Cher,

Vu le code général de la propriété des personnes publiques ;

Vu le décret n° 2004-374 du 29 avril 2004 relatif aux pouvoirs des préfets, à l'organisation et à l'action des services de l'État dans les régions et départements ;

Vu le décret n° 2008-309 du 3 avril 2008 portant dispositions transitoires relatives à la Direction générale des Finances publiques ;

Vu le décret n° 2009-707 du 16 juin 2009 relatif aux services déconcentrés de la Direction générale des Finances publiques ;

Vu l'article 2 de l'arrêté du Préfet de Loir-et-Cher n° 41-2021-01-25-020 du 25 janvier 2021 accordant délégation de signature à M. Alain CHAPON, Directeur départemental des Finances publiques de Loir-et-Cher.

**Arrête :**

**Art. 1<sup>er</sup> :** Délégation de signature est donnée à Monsieur Jérôme WYBOUW, Administrateur des Finances publiques adjoint, Responsable du Pôle Gestion Publique de la Direction départementale des Finances publiques de Loir-et-Cher et à Mme Marie-Christine CHAUFFETON Inspectrice divisionnaire des Finances publiques sur la division Collectivités locales, Dématérialisation et service local des Domaines (SLD), à l'effet de signer dans la limite de leurs attributions et compétences, les décisions, contrats, conclusions, mémoires et, d'une façon plus générale, tous les actes y compris les actes de procédure, se rapportant aux questions, affaires ou matières listées dans l'arrêté préfectoral du 25 janvier 2021 visé ci-dessus.

**Art. 2 :** Le présent arrêté sera publié au recueil des actes administratifs de la préfecture et prendra effet le 1er avril 2022.

Le Directeur départemental des Finances publiques,

Alain CHAPON  
Administrateur général des Finances publiques

Direction Départementale des Territoires (DDT)

41-2022-04-07-00006

2022-04-07-LigneCBA-appro-RSEreseau+annexe

**ARRÊTÉ**  
**portant approbation de la version 2 – édition du 3 février 2022 – du règlement de sécurité**  
**de l'exploitation de la ligne ferroviaire du Blanc Argent**  
**Domaine d'exploitation de SNCF RÉSEAU**

**LE PRÉFET DE LOIR-ET-CHER,**

**LE PRÉFET DE L'INDRE,**

Vu le code des transports ;

Vu le décret n° 2004-374 du 29 avril 2004 relatif aux pouvoirs des Préfets, à l'organisation des services de l'État dans les régions et les départements ;

Vu le décret n° 2010-1580 du 17 décembre 2010 modifié relatif au Service Technique des Remontées Mécaniques et des Transports Guidés (STRMTG) ;

Vu le décret n° 2017-440 du 30 mars 2017 modifié relatif à la sécurité des transports publics guidés ;

Vu l'arrêté du 18 mars 1991 modifié relatif au classement, à la réglementation et à l'équipement des passages à niveau ;

Vu l'arrêté du 23 mai 2003 modifié relatif aux dossiers de sécurité des systèmes de transport public guidés urbains ;

Vu la circulaire du 6 juillet 2011 relative à l'application du décret n°2010-1580 du 17 décembre 2010 relatif au Service Technique des Remontées Mécaniques et des Transports Guidés. Organisation du contrôle des systèmes de transports et de l'instruction des dossiers entre le STRMTG, les préfets et leurs services ;

Vu les guides d'application STRMTG en vigueur relatifs au contenu des dossiers de sécurité des systèmes de transports publics guidés urbain ;

Vu l'avis favorable du service technique des remontées mécaniques et des transports guidés en date du 14 février 2022 ;

Sur proposition du directeur départemental des territoires de Loir-et-Cher ;

## ARRÊTENT

### Article 1 :

Le règlement de sécurité de l'exploitation de la ligne ferroviaire du Blanc Argent domaine d'exploitation de SNCF RÉSEAU version 2 – édition du 3 février 2022 – annexé au présent arrêté est approuvé.

### Article 2 :

L'arrêté inter préfectoral du 13 août 2021 portant approbation de la version 1 de l'édition du 9 juin 2021 du règlement de sécurité de l'exploitation de la ligne ferroviaire du Blanc Argent - Domaine d'exploitation de SNCF RÉSEAU est abrogé.

### Article 3 :

Le secrétaire général de la préfecture de l'Indre, le secrétaire général de la préfecture de Loir-et-Cher, les directeurs départementaux des territoires de l'Indre et de Loir-et-Cher sont chargés, chacun en ce qui les concerne, de l'exécution du présent arrêté qui sera publié au recueil administratif des préfectures de l'Indre et de Loir-et-Cher.

Fait à Blois, le 7 AVR. 2022

Le Préfet,



Préfecture de Loir-et-Cher  
DA 2  
François PESNEAU

Fait à Châteauroux, le 21.04.22



Stéphane BREDIN

Dans un délai de deux mois à compter de la date de notification ou de publication du présent acte, les recours suivants peuvent être introduits, conformément aux dispositions de l'article R.421-1 et suivants du code de justice administrative et du livre IV du code des relations entre le public et l'administration :

- un recours gracieux, adressé à : M. le Préfet de Loir-et-Cher – Place de la République - BP 40299 - 41006 BLOIS cedex ;
- un recours hiérarchique, adressé à M. le Ministre de l'Intérieur, place Beauvau 75008 Paris cedex 08 ;

Dans ces deux cas, le silence de l'administration vaut rejet implicite au terme d'un délai de deux mois.

Après un recours gracieux ou hiérarchique, le délai du recours contentieux ne court qu'à compter du rejet explicite ou implicite de l'un de ces recours.

- un recours contentieux, en saisissant le Tribunal Administratif - 28, rue de la Bretonnerie 45057 Orléans cedex 1.

Le tribunal administratif peut également être saisi par l'application informatique Télérecours accessible par le site internet [www.telerecours.fr](http://www.telerecours.fr)



Société émettrice :

SNCF RESEAU SA

REFERENTIEL DE LA ZONE DE PRODUCTION  
ATLANTIQUE

PRINCIPE

# Règlement de Sécurité de l'Exploitation - SNCF Réseau - Ligne du Blanc Argent

Le présent document constitue le Règlement de Sécurité de l'Exploitation qui définit les mesures de maintenance et d'exploitation nécessaires à la charge de SNCF RESEAU en tant que gestionnaire d'infrastructure pour assurer la sécurité des usagers, des personnels d'exploitation et des tiers sur la ligne la ligne 600 000 de Salbris à Valençay

## DZPAT CM10002 (TR 0)

Édition du 9 Juin 2021

Version n° 02 du 3 Février 2022

Applicable dès réception

Référence article :

Émetteur : DGOP / DZPA / Pôle Sécurité



Périmètre d'application :

INTERNE SNCF RÉSEAU SA

DZPAT CM10002

En application des règles de classification SSI du Groupe SNCF, ce document n'est communiqué qu'aux personnes internes ou agissant pour le compte du Groupe SNCF ayant besoin de l'information dans le cadre de leur mission.



Interne SNCF Réseau



# Sommaire

<b>PREAMBULE / NOTE PEDAGOGIQUE</b> .....	<b>1</b>
<b>1. OBJET DU REGLEMENT DE SECURITE DE L'EXPLOITATION</b> .....	<b>3</b>
1.1. Indentification des exploitants et du gestionnaire d'infrastructure.....	3
1.2. Description des missions confiées à l'exploitant par l'autorité organisatrice.....	4
1.2.1. Missions assurées par SNCF RESEAU .....	4
1.2.2. Missions assurées par la CBA pour le compte de SNCF RESEAU et de sa filiale GARES & CONNEXIONS .....	4
1.3. Rappel des caractéristiques générales du système de transport.....	5
<b>2. DESCRIPTION DE L'ORGANISATION DU GESTIONNAIRE D'INFRASTRUCTURE</b> .....	<b>7</b>
2.1. Description de l'organisation de l'exploitation, de la maintenance, de la formation et du contrôle interne .....	7
2.1.1. Entités prescriptives : .....	8
2.1.2. Entités opérationnelles : .....	9
2.1.3. Organisation de l'exploitation .....	10
2.1.4. - Organisation de la maintenance .....	11
2.1.5. - Organisation de la formation .....	12
2.1.6. - Organisation du contrôle interne .....	13
2.1.7. Organisation des interfaces entre le chef de file et les autres exploitants.....	14
2.2. Identification et gestion des documents opérationnels de sécurité ainsi que des entités chargées de leur élaboration, de leur visa et de leur mise à jour .....	15
<b>3. DESCRIPTION DES CONDITIONS D'EXPLOITATION DU SYSTEME</b> .....	<b>17</b>
3.1. Principes, règles de conduite et de circulation.....	17
3.2. Véhicules .....	17
3.3. Signalisation .....	17
3.4. Voie .....	17
3.5. Alimentation en énergie électrique de traction.....	17
3.6. Moyens de commande et de contrôle des circulations .....	18
3.7. Service des voyageurs en stations/gares.....	18
3.8. Dispositifs de contrôle de la conduite des trains (le cas échéant).....	18
3.9. Gestion des communications .....	18
3.10. Gestion des événements déclenchant le PIS.....	18
3.11. Conditions de reprise de l'exploitation après une interruption importante du service .....	18
3.12. Configuration temporaire et exceptionnelle du système de transport différente de celle définie dans le dossier de sécurité et/ou le RSE et susceptible d'induire des risques pour les personnes transportées ou les tiers .....	19
<b>4. MOYENS D'INFORMATION DES USAGERS EN MATIERE DE SECURITE</b> .....	<b>19</b>
<b>5. MOYENS DE LUTTE CONTRE LES ACTES DE MALVEILLANCE POUVANT AFFECTER LA SECURITE</b> .....	<b>19</b>
5.1. Maîtrise des espaces .....	19
5.2. Actions de prévention.....	20
<b>6. POLITIQUE DE MAINTENANCE</b> .....	<b>20</b>

6.1.	Généralités.....	21
6.2.	Principes de maintenance préventive.....	21
6.3.	Principes de maintenance corrective.....	24
6.4.	Programme de maintenance préventive.....	24
<b>7.</b>	<b>FORMATION DU PERSONNEL.....</b>	<b>25</b>
7.1.	Identification des tâches de sécurité.....	25
7.2.	Description des formations initiales des personnes affectées aux tâches de sécurité 25	
7.2.1.	Formation des opérateurs.....	25
7.2.2.	Formation de l'encadrement.....	25
7.3.	Description des modalités d'habilitation initiale des personnes pour les tâches de sécurité.....	26
7.3.1.	Habilitation des opérateurs.....	26
7.3.2.	Habilitation de l'encadrement.....	26
7.4.	Formation continue des agents.....	26
7.5.	Suivi des compétences des agents.....	26
7.6.	Description des formations initiales des personnes affectées aux tâches de maintenance.....	27
7.6.1.	Formation des opérateurs.....	27
7.6.1.	Formation de l'encadrement.....	28
7.7.	Formation continue.....	28
7.8.	Suivi des compétences.....	29
<b>8.</b>	<b>ÉLÉMENTS RELATIFS A LA QUALITE.....</b>	<b>30</b>
8.1.	Identification des normes en matière de qualité ainsi que des documents décrivant les modalités de respect de ces normes.....	30
8.2.	Description de la gestion documentaire.....	31
8.3.	Description des modalités de surveillance des sous-traitants.....	32
8.4.	Description du processus de gestion interne des modifications du système aux plans structurel et opérationnel.....	33
<b>9.</b>	<b>DISPOSITIF PERMANENT DE CONTROLE ET D'ÉVALUATION DU NIVEAU DE SECURITE.....</b>	<b>34</b>
9.1.	Modalités du contrôle du respect de la réglementation, du règlement de sécurité de l'exploitation et des consignes.....	34
9.2.	Modalités de détection, d'analyse des événements pouvant avoir un impact sur la sécurité.....	35
9.3.	Modalités d'évaluation du niveau de sécurité.....	35
<b>10.</b>	<b>RELATIONS AVEC LE SERVICE EN CHARGE DU CONTROLE A L'OCCASION D'ACCIDENTS ET D'INCIDENTS D'EXPLOITATION.....</b>	<b>36</b>
10.1.	Typologie d'événement.....	36
10.2.	Traitements des événements définis au 10.1.....	37
10.2.1.	Accidents/incidents graves.....	37
10.2.2.	Autres événements affectant la sécurité de l'exploitation du système.....	38
10.3.	Visites des agents du service de contrôle.....	38
<b>ANNEXE 1</b>	<b>ORGANIGRAMME DE LA DIRECTION DE LA ZONE DE PRODUCTION ATLANTIQUE.....</b>	<b>39</b>
<b>ANNEXE 2</b>	<b>LISTE DES REFERENCES DOCUMENTAIRES.....</b>	<b>40</b>
<b>FICHE D'IDENTIFICATION</b>	<b>.....</b>	<b>42</b>

# Préambule / Note pédagogique

---

## *Origine de la création ou de la modification du texte :*

---

En application du décret n° 2019-525 du 27 mai 2019 relatif à la sécurité et à l'interopérabilité du système ferroviaire français, la ligne 600 000 de Salbris à Valençay est soumise aux dispositions du décret n° 2017-440 du 30 mars 2017 relatif à la Sécurité des Transports Publics Guidés (dit décret STPG) depuis le 16 juin 2019.

Dans ce cadre, SNCF RESEAU a élaboré pour sa mission de Gestionnaire d'Infrastructure ce Règlement de Sécurité de l'Exploitation (RSE), applicable à partir du 15 septembre 2021.

En tant que détenteur de l'Infrastructure, SNCF RESEAU assure les missions mises à la charge de l'autorité organisatrice par le décret 2017-440. A ce titre, il désigne l'entité en charge de la mission de chef de file ou l'assure lui-même.

## *Objet*

---

Le présent document constitue le Règlement de Sécurité de l'Exploitation qui définit les mesures de maintenance et d'exploitation nécessaires à la charge de SNCF RESEAU en tant que gestionnaire d'infrastructure pour assurer la sécurité des usagers, des personnels d'exploitation et des tiers sur la ligne la ligne 600 000 de Salbris à Valençay.

Dans la suite de ce document la ligne 600 000 de Salbris à Valençay sera appelée plus communément la ligne du Blanc Argent.

## *Résumé des principales évolutions et des nouveautés :*

---

Le RSE ci-après est modifié afin d'intégrer les remarques du STRMTG :

- Mention de la double référence concernant la consigne commune : DZP AT CM10001 / CBA – CP MAN 009
- Modification du chapitre « 8.2.Description de la gestion documentaire » afin de préciser les acteurs de la gestion documentaire.

## *Textes cités*

---

- **LOI n° 2019-1428 du 24 décembre 2019** d'Orientation des Mobilités (LOM)
- **Décret n° 2017-440 du 30 mars 2017** relatif à la sécurité des transports publics guidés
- **Décret n° 2019-525 du 27 mai 2019** relatif à la sécurité et à l'interopérabilité du système ferroviaire et modifiant ou abrogeant certaines dispositions réglementaires

## Abréviations / Définitions

## Abréviations

Abréviations	Définition du terme
ASTI	Agent Service Télécom Informatique
RSE	Règlement de Sécurité de l'Exploitation
EIC	Etablissement Infra Circulation
INFP	Infrapôle
CLE	Consigne Locale d'Exploitation
UO	Unité Opérationnelle
DZP	Direction de Zone de Production
SES	Services Electriques de Signalisation
SM	Services Mécaniques
DRH	Direction Ressources Humaines
RFN	Réseau Ferré National
DET	Directeur d'Etablissement

## Définitions

**Système de transport public guidé** : l'ensemble des éléments qui concourent au fonctionnement ou à l'usage d'un système de transport public guidé, tel que défini à l'article 1<sup>er</sup> du décret 2017-440, et notamment les infrastructures [...], les véhicules, les principes et règles d'exploitation, d'entretien ou de maintenance.

**Sous-système** : toute partie du projet ou du système de transport réalisé faisant l'objet d'une analyse de sécurité individualisée.

**Autorité organisatrice de transport** : l'autorité territorialement compétente définie aux articles L. 1231-1, L. 1241-1, L. 1241-2, L. 1241-4, L. 2112-1-1 et L. 2112-4 du code des transports ou au deuxième alinéa de l'article L. 5722-7-1 du code général des collectivités territoriales.

**Exploitant** : toute entité, à l'exclusion des sous-traitants et des gestionnaires de voirie, assurant directement ou à la demande de l'autorité organisatrice des transports, l'exploitation de tout ou partie du système de transport ainsi que la gestion et la maintenance de celui-ci lorsque ces fonctions ne sont pas assurées par un gestionnaire d'infrastructure.

**Gestionnaire d'infrastructure** : l'entité définie aux articles L. 2111-9 et L. 2142-3 du code des transports.

**Chef de file** : l'exploitant ou le gestionnaire d'infrastructure désigné par l'autorité organisatrice des transports ou par le détenteur de l'infrastructure de transport pour assurer la coordination de l'exploitation du système de transport en s'appuyant sur les différents exploitants et le gestionnaire d'infrastructure.

# 1. Objet du règlement de sécurité de l'exploitation

---

## 1.1. Identification des exploitants et du gestionnaire d'infrastructure

La ligne du Blanc Argent fait l'objet d'une convention tripartite entre les entreprises : SNCF RESEAU, SNCF VOYAGEURS et la Compagnie du Blanc Argent.

Les exploitants de la ligne du Blanc Argent sont :

- La Compagnie du Blanc Argent (CBA) dont le siège est situé Place de la Gare, 41200 Romorantin-Lanthenay ;
- L'entreprise SNCF VOYAGEURS plus précisément la direction TER Centre Val de Loire dont le siège est situé 3 rue Edouard Vaillant, 37000 Tours.

Le Gestionnaire de l'infrastructure est l'entreprise SNCF RESEAU. Les directions intervenant directement sur la ligne du Blanc Argent sont les suivantes :

- la Direction de la Zone de Production Atlantique (DZPA) dont le siège est situé au 8 rue Fabienne Landy à Saint Pierre des Corps (37700);
- la Direction Territoriale Centre Val de Loire dont le siège est situé 7 rue Molière, à Orléans (45032) ;
- la société GARES & CONNEXIONS, filiale de SNCF RESEAU dont le siège est situé 16 avenue d'Ivry à Paris (75013).

Au sein de la Zone de Production Atlantique, les établissements locaux de production ayant des activités sur la ligne sont :

- l'Etablissement Infra Circulation Centre Limousin (EIC CL);
- l'Infrapôle Centre (INFP Centre).

Au sein de GARES & CONNEXIONS, l'établissement local de Production est la Direction Régionale des Gares Centre Ouest.

La Compagnie du Blanc Argent assure la mission de chef de file.

## 1.2. Description des missions confiées à l'exploitant par l'autorité organisatrice

*Références documentaires :*                      *Convention exploitation et maintenance de la ligne Luçay Salbris 2015-2020 signée*  
*Cahier des Charges \_ exploitation et maintenance de la ligne – TITRE 1 à 4*

Du fait de la coexistence de plusieurs exploitants et conformément au Décret 2017-440, SNCF RESEAU assurant les missions d'AOT a désigné la Compagnie du Blanc Argent en tant que Chef de file.

La convention tripartite ainsi que les cahiers de charges associés décrivent de manière exhaustive les missions assurées par les trois parties.

### 1.2.1. Missions assurées par SNCF RESEAU

---

SNCF RESEAU conserve certaines missions sur la ligne du Blanc Argent. Il s'agit de :

- la maintenance des installations de sécurité des passages à niveau ;
- les visites et inspections détaillées des ouvrages d'art et en terre ;
- la maintenance des équipements de téléphonie ;
- la totalité de la maintenance préventive et corrective des installations électriques et mécaniques de signalisation (domaines de maintenance « SES » et « SM ») et les contrôles techniques, les tournées de visibilité de la signalisation latérale ;
- la gestion des aléas et incidents concernant les passages à niveau communs aux lignes St-Pierre-des-Corps/Vierzon et Valençay/Salbris et situés sur la plateforme de Gièvres.

### 1.2.2. Missions assurées par la CBA pour le compte de SNCF RESEAU et de sa filiale GARES & CONNEXIONS

---

La CBA assure pour le compte de SNCF RESEAU les missions suivantes :

- la gestion opérationnelle des circulations ;
- la gestion des systèmes de sécurité (commande des appareils de voie et des signaux) ;
- la veille sur la sécurité du public dans les zones accessibles ;
- la maintenance de la voie ;
- la maîtrise de la végétation ;
- les contrôles courants : des ouvrages d'art, en terre, de l'état des installations de passages à niveau ;
- la maintenance préventive des bâtiments dédiés à la maintenance de la voie.



La CBA assure pour le compte de GARES & CONNEXIONS :

- la sécurité et le service aux voyageurs en gare ;
- l'entretien courant des bâtiments, accès et quais recevant des voyageurs.

### 1.3. Rappel des caractéristiques générales du système de transport

*Référence documentaire :* OP54870 : Section de ligne Salbris - Valençay. Consigne de ligne.

La ligne du Blanc Argent (n° 600 000) est une ligne qui s'étend sur 56 km de la gare de Salbris au Point Kilométrique 178,687 à la gare de Valençay au Point Kilométrique 234,689.

Elle est une section de ligne à voie unique à écartement métrique.

La ligne est connectée à l'axe Paris-Orléans-Limoges-Toulouse (ligne n° 590 000) en gare de Salbris et à l'axe Tours-Vierzon (n° 593 000) en gare de Gièvres. En gare de Valençay, une connexion est assurée avec le train touristique du Bas-Berry (Argy – Valençay). Elle dessert la gare de Romorantin et 12 établissements de pleine ligne.

Ligne de plaine, elle comporte de nombreux passages à niveau (110), notamment de 2<sup>ème</sup> catégorie (au sens de l'arrêté ministériel du 18 mars 1991 modifié par arrêté du 19 avril 2017), et de nombreux ouvrages d'art et en terre.

La ligne du Blanc Argent ne possède pas de tunnel de longueur supérieure à 300m.

Les trains de voyageurs sont assurés par des autorails diesel. La composition maximale des trains est limitée à 2 autorails.

La vitesse limite de la ligne est de 70 km/h (20 km/h dans les gares) et la vitesse limite des trains travaux est de 30 km/h.

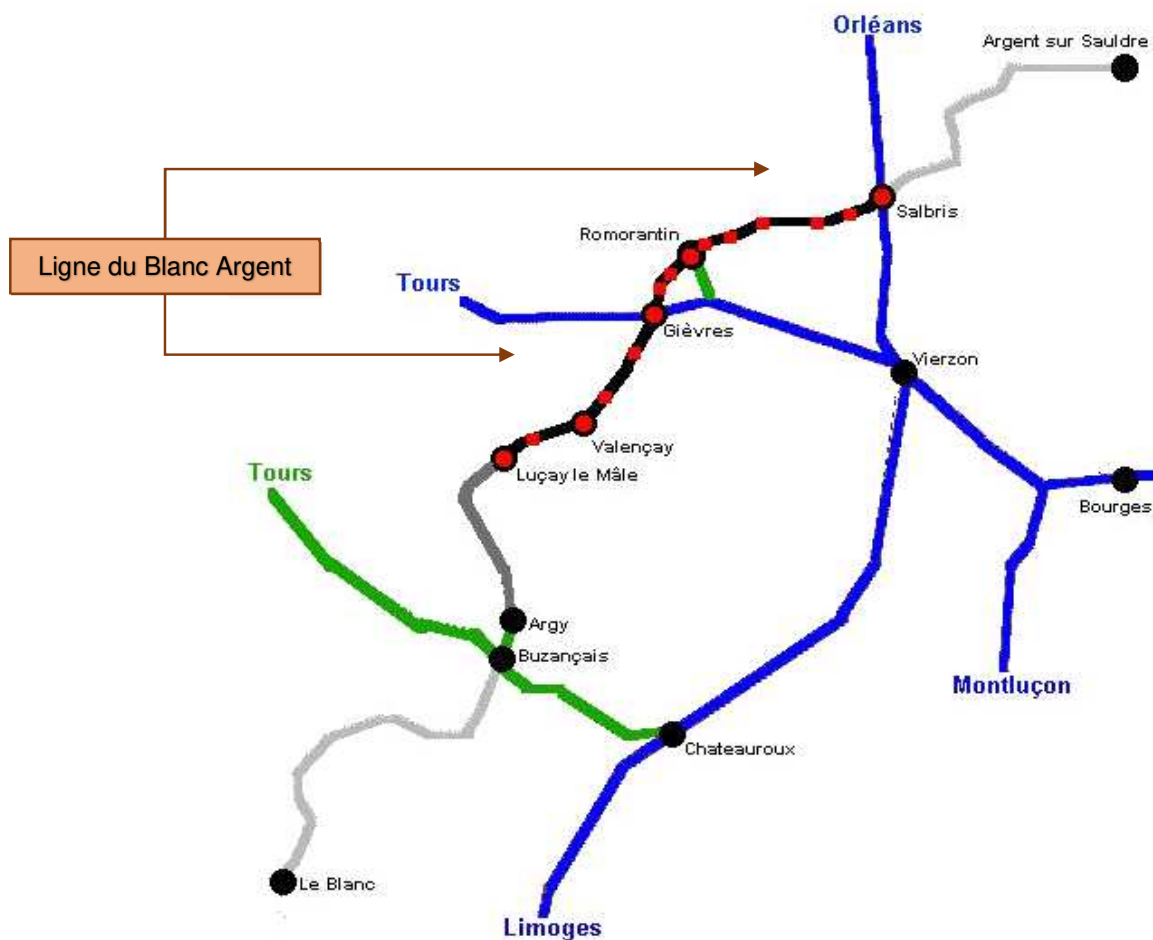

### Chemin de fer du Blanc - Argent

<b>Attributaire des infrastructures</b>	SNCF RESEAU (ligne n°600 000)
<b>AOT (Code des Transports)</b>	Région Centre-Val-de-Loire
<b>Exploitants</b>	CBA (groupe Keolis) TER Centre Val de Loire (SNCF VOYAGEURS) Zone de Production Atlantique (SNCF RESEAU)
<b>Voie/Écartement</b>	Voie unique, écartement métrique
<b>Mode d'exploitation</b>	Régime navette depuis la gare de Romorantin
<b>Longueur totale</b>	56 km

<b>Desserte</b>	5 gares et 8 haltes
<b>Matériels roulants</b>	5 automotrices X74500 CFD Traction autonome
<b>Fréquentation annuelle</b>	220 000 (2017)

Tableau 1 – Description de la ligne du Blanc-Argent

## 2. Description de l'organisation du gestionnaire d'infrastructure

Référence documentaire : *RRG21035 : Organisation générale de SNCF RESEAU*

### 2.1. Description de l'organisation de l'exploitation, de la maintenance, de la formation et du contrôle interne

SNCF RESEAU est organisée autour de directions de prescriptions et de directions opérationnelles et d'une filiale Gares & Connexions.

**Les directions de prescription** sont notamment :

- La Direction Générale Industrielle et Ingénierie (DGII) ;
- La Direction Générale Exploitation Système (DGEX) ;
- Direction Sécurité Sûreté et des Risques (DSSR).

**Les directions opérationnelles** sont :

- La Direction Générale des Opérations et de la Production (DGOP) ;
- La Direction Générale Clients et services (DGCS)

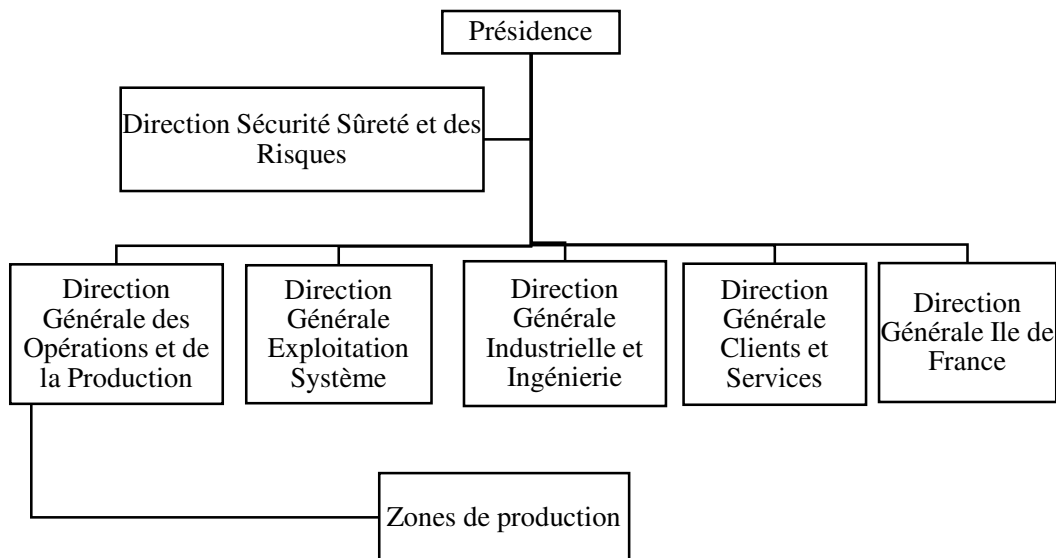

Figure 1: Organigramme simplifié SNCF RESEAU

### 2.1.1. Entités prescriptives :

#### La Direction Générale Industrielle et Ingénierie (DGII)

Elle développe les politiques liées aux stratégies industrielles et techniques (techniques, produits) et à ce titre elle est chargée de définir les niveaux de compétences requis pour garantir la maîtrise technique dans les domaines de la maintenance et des travaux. Elle produit les cahiers des charges métier des formations correspondantes, en lien avec les services d'ingénierie pédagogique de la DG Ressources Humaines et des entités de formations qui lui sont rattachées (UDI, CNFI, .....).

Elle produit et maintient la documentation nationale en matière de sécurité de maintenance et de réalisation des travaux. Elle porte l'expertise ouvrage d'art et ouvrage en terre. Elle est en charge des études techniques en cas de modification du réseau via ses entités locales (PRI, Agence projet).

#### Direction Sécurité Sûreté et des Risques (DSSR)

Elle est directement rattachée au Président. Elle est en charge de l'élaboration des politiques thématiques de sécurité telles que « Passages à Niveau », « Risques Ferroviaires en Ligne », « Incendie », « Sûreté », « Shuntage », « KVB » ...

Elle est également en charge des relations avec les autorités (BEATT, ...).

#### La Direction Générale Exploitation Système (DGEX)

La Direction Générale Exploitation Système définit la politique globale d'exploitation du système ferroviaire, tant sur le domaine de compétence direct de SNCF RESEAU, qu'aux interfaces de celui-ci, en particulier avec les entreprises ferroviaires, les autres GI et le gestionnaire de gares.

## 2.1.2. Entités opérationnelles :

---

### **La Direction Générale des Opérations et de la Production (DGOP)**

La Direction Générale des Opérations et de la Production est chargée de la production du service au quotidien. Elle comporte une direction centrale et 3 Zones de Production (ZP) dont la Zone de Production Atlantique (ZPA).

La Direction de la Zone de Production Atlantique (DZPA) comprend notamment une Direction de la Production et une Direction Sécurité composées de pôles d'appui aux établissements opérationnels de son périmètre.

La Direction Sécurité de la DZPA a pour but premier d'assurer l'évaluation de la sécurité sur son périmètre. Pour cela, elle s'appuie sur trois pôles d'expertise :

- les pôles d'expertises VOIE et SES pour la composante Sécurité Technique. Ils sont en appui aux établissements et réalisent des visites techniques pour le maintien de la sécurité ;
- le pôle Sécurité pour les composantes Sécurité de l'Exploitation Ferroviaire, Santé Sécurité au Travail, Sureté, Environnement et Risques. Il a pour mission :
  - l'appui aux établissements dans le management de la sécurité ;
  - l'animation locale de politiques thématiques de sécurité portant notamment sur les passages à niveau, le risque ferroviaire en ligne, le shuntage, la sûreté etc. ;
  - l'expertise à la suite d'incidents ;
  - le pilotage des expérimentations au niveau local ;
  - le pilotage des consignes d'interface exploitation et maintenance avec des entités externes SNCF RESEAU et plus largement la gestion de ses interfaces sécurité.

L'organigramme de la Direction de la Zone de Production Atlantique est repris en annexe 1 de ce document.

Les établissements opérationnels, répartis sur cinq régions administratives (Bretagne, Pays de la Loire, Centre-Val de Loire, Nouvelle Aquitaine et Occitanie (partie ex – Midi-Pyrénées uniquement pour le territoire de la ZPA)), sont :

- les Infrapôles : en charge de la maintenance du réseau ;
- les EIC : en charge de la gestion opérationnelle des circulations sur le réseau ferré national.

Pour la ligne du Blanc Argent, la ZPA assure, au sein de SNCF RESEAU, les missions du gestionnaire d'infrastructure. Au sein de la ZPA, deux établissements interviennent sur la ligne du Blanc Argent. Il s'agit de l'EIC Centre Limousin pour la composante gestion du trafic et des circulations et l'Infrapôle Centre concernant la maintenance du réseau de cette ligne. Les missions confiées par contrat à la Compagnie du Blanc Argent sont décrites dans la convention d'exploitation et de maintenance de la ligne Luçay le Mâle / Salbris et les cahiers des charges associés.

### **La Direction Générale Clients et Services :**

La Direction Générale Clients et Services a la charge de déployer la politique commerciale de SNCF RESEAU et vise à renforcer l'usage du réseau ainsi que d'accompagner l'ouverture du marché. Elle intègre 10 Directions Territoriales dont la Direction Territoriale Centre Val de Loire (DT CVL). Celle-ci a pour objectif prioritaire de représenter SNCF RESEAU, de porter les politiques d'entreprise, d'animer la coopération sur le territoire Centre Val de Loire et de mener les projets de développement dans une vision stratégique du territoire. Dans ce sens, elle est maîtresse d'ouvrage des projets menés avec les collectivités. Elle assure également les missions du décret 2017 440 assignées à l'AOT pour la ligne du Blanc Argent.

### **GARES et CONNEXIONS, filiale de SNCF RESEAU :**

Filiale de SNCF RESEAU, GARES & CONNEXIONS est en charge des 3000 gares françaises. Les Directions Régionales Gares pilotent l'exploitation des gares et conduisent les projets d'aménagement des gares de leur territoire. Elles sont les interlocuteurs des partenaires institutionnels en région, pour tous les sujets liés au fonctionnement des gares.

La ligne du Blanc Argent dépend de la Direction Régionale des Gares Centre Ouest (DRG CO) pour les missions liées à la sécurité du public, information, accessibilité, ainsi que la maintenance des quais et accès et de ses bâtiments. La convention d'exploitation et de maintenance de la ligne Luçay le Mâle / Salbris et les cahiers des charges associés décrivent les missions confiées à la Compagnie du Blanc Argent.

## **2.1.3. Organisation de l'exploitation**

---

Au sein de la Zone de Production Atlantique, l'EIC Centre Limousin est en charge du volet exploitation. Sur la ligne du Blanc Argent, l'exploitation est confiée à la Compagnie du Blanc Argent par convention. Reste du ressort de l'EIC Centre Limousin, la gestion des aléas et incidents concernant les deux passages à niveau communs aux lignes St-Pierre-des-Corps/Vierzon et Valençay/Salbris et situés sur la plateforme de Gièvres.

L'établissement EIC Centre Limousin s'étend sur plusieurs départements dont le Loir-et-Cher et l'Indre. Il est composé de plusieurs unités opérationnelles. Les structures intervenant sur la ligne sont :

- le Directeur d'Etablissement appuyé par le pôle sécurité de l'Etablissement en charge du management et de l'expertise de la sécurité des circulations, de la sécurité du personnel, de la sécurité incendie, de l'élaboration de la documentation Sécurité, de l'environnement et de la sûreté ;
- L'UO Centre Opérationnel de Gestion des Circulations (COGC) en charge de la remontée des incidents et situations perturbées. C'est l'entité au sein de SNCF RESEAU en lien avec les autorités externes de secours. C'est également l'entité en charge de la gestion des passages à niveau de la plateforme de Gièvres

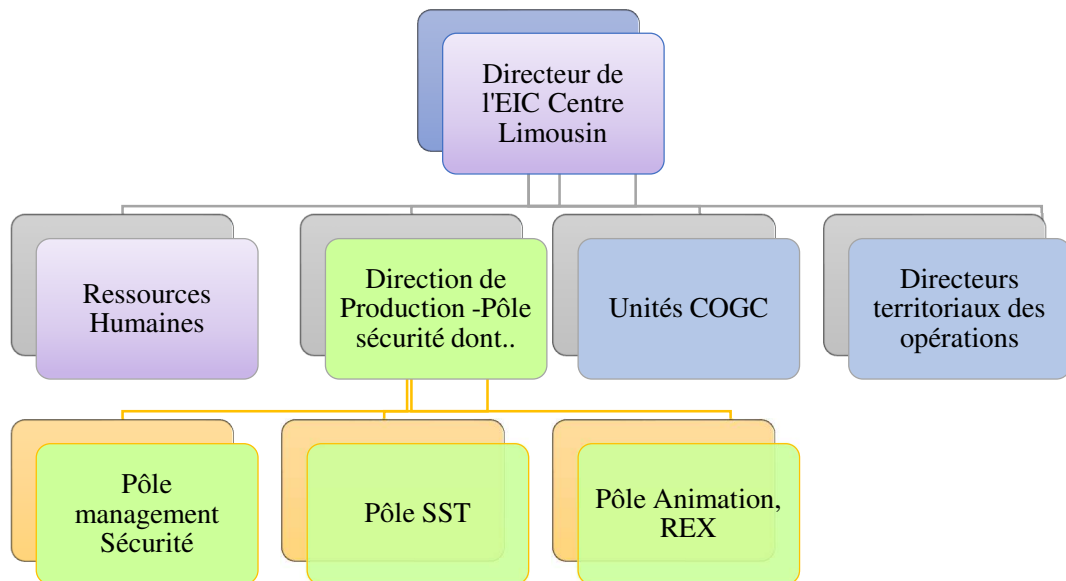

## 2.1.4. - Organisation de la maintenance

L'Infrapôle Centre a pour mission d'assurer la maintenance et les travaux d'investissement sur les infrastructures ferroviaires (voies, ouvrages d'art, ouvrages en terre, signalisation, caténaies) sur son territoire.

Sur la ligne du Blanc Argent, l'Infrapôle Centre est en charge de la maintenance de la signalisation électrique et de télécommunication ainsi que des ouvrages d'art et en terre (hors contrôle courant). Il est en charge également des gros travaux de régénération ou de modification de l'infrastructure. Les autres missions de maintenance sont confiées à la Compagnie du Blanc Argent par convention.

La maintenance des installations de signalisation et d'énergie électrique propres aux PN à charge de SNCF RESEAU est organisée par l'Unité de Production Service Electrique de Signalisation (UP SES) de l'Infrapôle Centre.

Pour les installations de télécommunication à charge de SNCF RESEAU, la maintenance est assurée par l'Agence Service Télécom Informatique (ASTI).

Le DET, appuyé par sa Direction Sécurité, est en charge du management et de l'expertise sécurité notamment voie et signalisation électrique et de la sécurité du personnel.

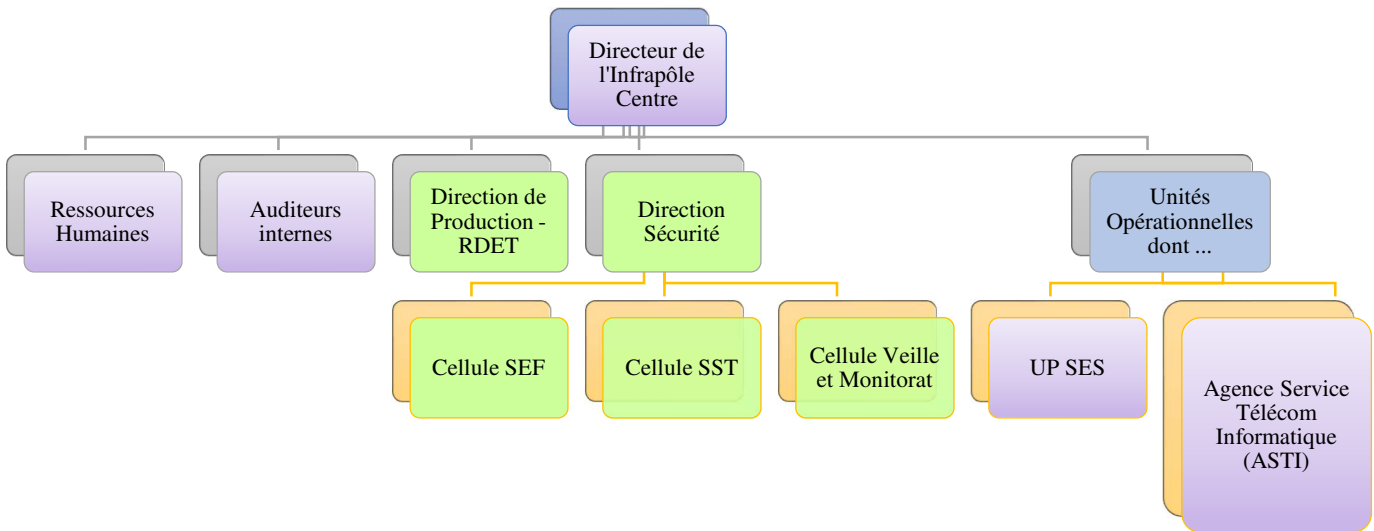

## 2.1.5. - Organisation de la formation

Références documentaires : *DC08180 : Organisation du Département Production Formation Circulation de SNCF RESEAU*  
*MT07236 : Organisation de l'organisme de formation SNCF RESEAU Maintenance*

La formation est organisée au sein de SNCF RESEAU par plusieurs grands domaines dont la circulation et la maintenance.

L'organisation de la formation, spécifique à chacun des domaines de l'exploitation et de la maintenance, est assurée par le service Ressources Humaines au sein de chaque établissement.

Toute personne exerçant une tâche opérationnelle en lien avec la sécurité suit une formation dûment validée lui permettant d'exercer sa fonction.

Le maintien des compétences du personnel est assuré, dans le cadre de la formation continue, tout au long de la carrière professionnelle.



## 2.1.6. - Organisation du contrôle interne

*Références documentaires*      *DC03029 Veille sécurité Circulation Ferroviaire*  
*MT03137 : La Veille Sécurité au sein des entités du métier*  
*Maintenance et Travaux*

### **La veille des établissements**

Au sein de SNCF RESEAU, le premier niveau de contrôle est celui de la veille sécurité. Il est mis en œuvre dans les établissements (EIC, Infrapôle). Il est complété par des inspections et des audits internes ou externes à l'entité.

Le pôle Sécurité de l'EIC Centre Limousin et les Directions Sécurité et Production (pour la sécurité technique) de l'Infrapôle Centre, par délégation des Directeurs d'Etablissement, sont garants de la mise en œuvre du système de veille sur le périmètre de leur établissement. Ces pôles sont positionnés en appui fonctionnel en dehors de la chaîne hiérarchique et de production (unités opérationnelles ou unités de production).

### **La veille de niveau 1**

La veille de niveau 1 est réalisée par l'encadrement direct des agents d'une part et par le directeur de l'entité concernée d'autre part.

La veille de l'encadrement direct permet de sensibiliser et d'animer les agents de son secteur sur l'existence et la maîtrise des risques locaux. Des contrôles sur la production opérationnelle, réalisés sur le vif ou a posteriori, permettent de s'assurer de la conformité aux exigences de sécurité, d'engager des actions correctives et de détecter des besoins de formation le cas échéant.

La veille du directeur de l'unité permet de suivre le niveau de sécurité global de l'entité dont il porte la responsabilité. Elle porte sur tous les agents de l'entité amenés à réaliser ou à veiller les tâches de sécurité.

### **La veille de niveau 2**

Cette veille, sous la responsabilité du Directeur d'Etablissement, est réalisée par l'établissement sur toutes les unités qui le composent. Elle oriente et appuie les actions de veille de niveau 1. Cette veille permet également d'évaluer et développe si nécessaire les compétences des Dirigeants d'unités de l'établissement dans le cadre de la performance du management de la sécurité de leur entité.

### **La veille des niveaux supérieurs (Zone de Production)**

Cette veille est réalisée par les pôles expertises de la Direction Sécurité de la Zone de Production Atlantique. A l'échelle de la Zone de Production, cette veille permet :

- d'appuyer les établissements sur des aspects techniques ou réglementaires (expertise, simplification de processus, ...) ;
- de réaliser ou d'apporter un soutien pour réaliser des analyses en vision « système », de partager des bonnes pratiques, d'apporter de la méthode, en vue d'aider l'établissement à conduire des analyses et à mener des actions efficaces et efficaces pour prévenir la survenue d'évènements sécurité marquants.

Ce niveau de veille est donc complémentaire avec comme objectif, in fine, de renforcer la prévention des risques et rendre performant le management de la sécurité dans une démarche d'amélioration continue et d'excellence opérationnelle.

### Les inspections et les audits :

Il est entendu que le terme « audit » recouvre les audits et les inspections.

L'audit de sécurité ferroviaire est défini comme un examen méthodique, indépendant et documenté, en vue de déterminer de manière objective, par observations, entretiens et prélèvements, dans quelle mesure les processus liés à la sécurité ferroviaire existants, sont identifiés, appliqués et pertinents.

Les audits de sécurité ferroviaire s'intéressent à l'ensemble des éléments techniques, humains, organisationnels et procéduraux spécifiés en vue d'atteindre les objectifs et les exigences de sécurité.

Le programme d'audits de sécurité est décidé, sur la base d'une proposition de la DSSR, par la Commission Sécurité Réseau sous l'égide de son Président et en concertation avec les responsables concernés des directions générales. Cette proposition s'appuie notamment sur une analyse des priorités en matière de sécurité. Ce programme porte tant sur les audits de conformité que de conception.

Ces audits sont réalisés par une équipe spécialisée. Ces auditeurs sont indépendants de toute hiérarchie de production.

## 2.1.7. Organisation des interfaces entre le chef de file et les autres exploitants

---

*Référence documentaire*

*DZP AT CM10001 / CBA – CP MAN 009 : Le Blanc Argent : Consigne commune d'organisation de l'exploitation et de la maintenance à l'interface SNCF RESEAU / La Compagnie du Blanc Argent*

La répartition des responsabilités entre les deux exploitants est marquée par la séparation entre entreprise ferroviaire et gestionnaire d'infrastructure héritée du modèle ferroviaire classique mais aussi par les conventions mises en place et issues du modèle d'établissement multifonctionnel qui prévalait sur la ligne avant la séparation entre GI et EF.

Ces interfaces et la gestion associée sont reprises dans le document : « *Le Blanc Argent : Consigne commune d'organisation de l'exploitation et de la maintenance à l'interface SNCF RESEAU / La Compagnie du Blanc Argent* » DZPAT CM10001 / CBA – CP MAN 009.

En tant qu'exploitant majoritaire, la CBA a été désignée par l'AOT SNCF RESEAU et assure depuis le 16 juin 2019 les missions de chef de file. A ce titre, elle :

- élabore le plan d'intervention et de sécurité (PIS) ;
- intègre dans son RSE les dispositions relatives à la gestion des interfaces entre SNCF VOYAGEURS et SNCF RESEAU ;
- assemble le rapport annuel commun de la ligne en sollicitant SNCF RESEAU et SNCF VOYAGEURS pour contribution ;
- alerte en cas d'accident ou d'incident grave ou de tout autre événement affectant la sécurité de l'exploitation et rédige le rapport circonstancié.
- 

## 2.2. Identification et gestion des documents opérationnels de sécurité ainsi que des entités chargées de leur élaboration, de leur visa et de leur mise à jour

### *Références documentaires*

*RG01002 « Principes communs du système de prescription du Groupe Public Ferroviaire »*

*RA00001 « Distribution des textes de Prescription dans le GPF »*

*RRA01861 « Le système de prescription de SNCF RESEAU »*

*RA00070 « Guide de production d'un texte de prescription »*

La documentation liée à la sécurité ferroviaire comprend dans l'ordre hiérarchique suivant :

1. La réglementation technique de sécurité, du niveau de l'Etat, applicable sur le RFN. Cette réglementation de niveau Etat peut être d'origine européenne.
2. La documentation de sécurité de haut niveau de SNCF RESEAU, comprenant les documents d'utilisation du réseau : il s'agit de documents intéressant indirectement la sécurité, ne relevant pas de la documentation d'exploitation ou de règles d'exploitation particulières, et devant être connus des exploitants ferroviaires.
3. La documentation interne à SNCF RESEAU nécessaire pour assurer ses activités reprise suivant l'ordre hiérarchique suivant pour ce qui concerne la ligne du Blanc Argent :

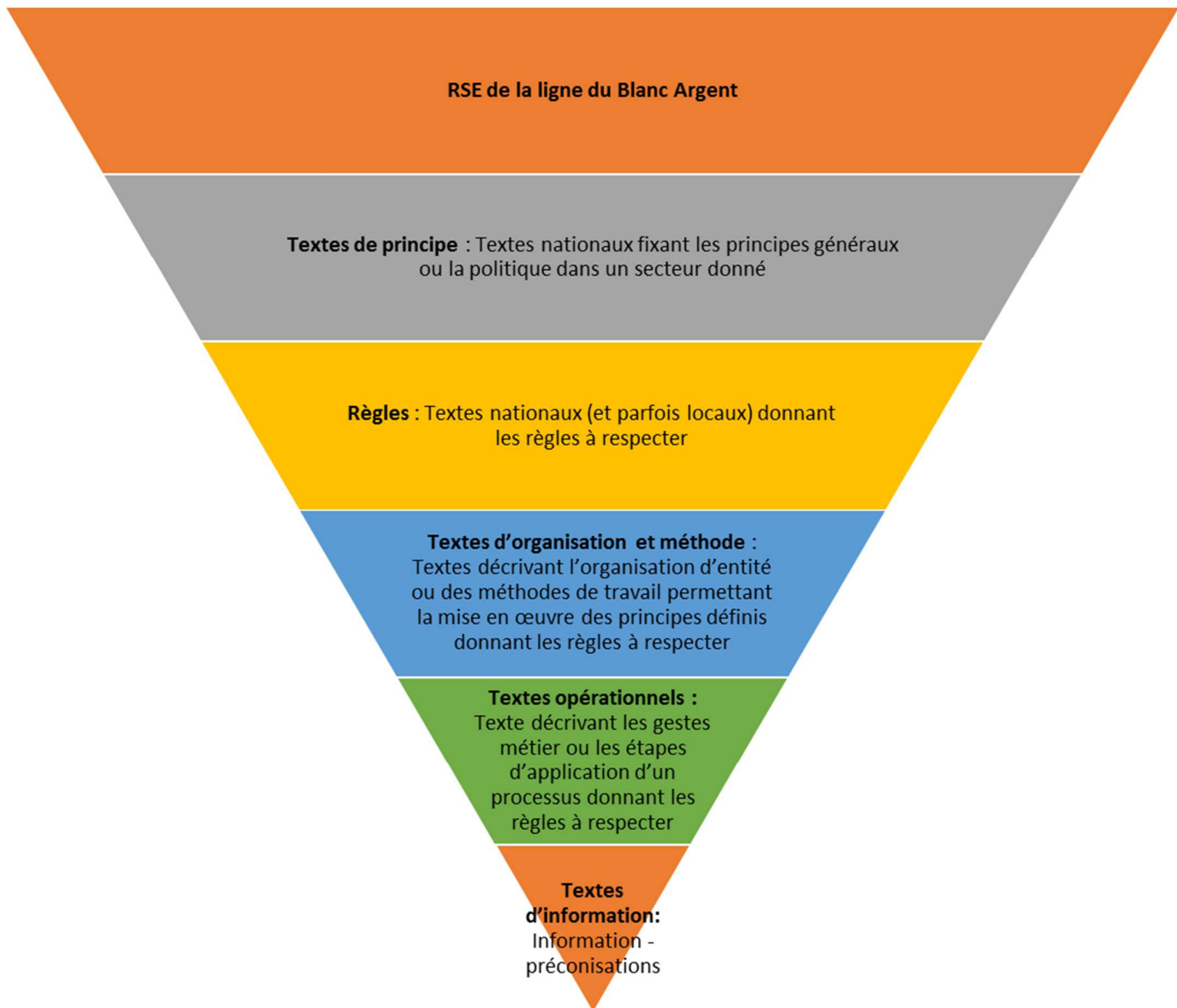

Les documents de sécurité élaborés par SNCF RESEAU respectent obligatoirement les dispositions des documents de niveau supérieur.

Lorsque la modification d'un document est envisagée, le maintien du niveau de sécurité constitue une obligation. La modification envisagée donne lieu à une évaluation des risques.

Chaque document de sécurité fait l'objet d'un dossier de suivi, dans lequel sont archivées toutes les pièces relatives au cycle de gestion documentaire. Des gestionnaires documentaires sont nommés au sein de chaque entité et assurent le suivi des documents de l'entité concernés.

Lors de la création, de la modification ainsi que de l'abrogation d'un document de sécurité, une attention particulière est portée sur l'interdépendance des textes et les impacts exportés par ledit document sont clairement identifiés. Les dispositions concernées des textes impactés doivent faire l'objet d'une mise en application simultanée, à défaut, en respectant des échéances définies sous réserve que la mise en œuvre des délais n'impacte pas le niveau de sécurité.

Chaque entité en charge de la production de prescriptions techniques et de sécurité met en place l'organisation conformément aux dispositions définies dans le document RRA01861

« Le système de prescription de SNCF RESEAU » et s'appuie sur le document RA00070 « Guide de production d'un texte de prescription » pour l'élaboration des documents. Lors de l'élaboration d'un document, le rédacteur s'attache notamment à recueillir l'avis des utilisateurs potentiels sur son applicabilité.

La vérification et l'approbation faites par SNCF RESEAU reposent notamment sur la vérification que :

- le texte est cohérent avec les principes de sécurité repris dans la réglementation technique de sécurité ;
- le maintien du niveau de sécurité est garanti s'il y a lieu ;
- le texte est cohérent avec le RSE.

Un document devient applicable à la date indiquée sur le document dès lors qu'il est approuvé et mis à disposition.

Une base documentaire recense les textes applicables au sein de SNCF RESEAU.

## 3. Description des conditions d'exploitation du système

---

### 3.1. Principes, règles de conduite et de circulation

Point traité dans le RSE de l'exploitant : Compagnie du Blanc Argent

### 3.2. Véhicules

Point traité dans le RSE des exploitants : Compagnie du Blanc Argent et SNCF VOYAGEURS

### 3.3. Signalisation

Point traité dans le RSE de l'exploitant : Compagnie du Blanc Argent

### 3.4. Voie

Point traité dans le RSE de l'exploitant : Compagnie du Blanc Argent

### 3.5. Alimentation en énergie électrique de traction

Non concerné

### 3.6. Moyens de commande et de contrôle des circulations

Point traité dans le RSE de l'exploitant : Compagnie du Blanc Argent

### 3.7. Service des voyageurs en stations/gares

Point traité dans le RSE de l'exploitant : Compagnie du Blanc Argent

### 3.8. Dispositifs de contrôle de la conduite des trains (le cas échéant)

Point traité dans le RSE des exploitants : Compagnie du Blanc Argent et SNCF VOYAGEURS

### 3.9. Gestion des communications

Point traité dans le RSE de l'exploitant : Compagnie du Blanc Argent

### 3.10. Gestion des événements déclenchant le PIS

Référence documentaire : DZP AT CM10001 / CBA – CP MAN 009 : Le Blanc Argent : Consigne commune d'organisation de l'exploitation et de la maintenance à l'interface SNCF RESEAU/la Compagnie du Blanc Argent

Lors d'un événement grave porté à la connaissance de SNCF RESEAU, la Compagnie du Blanc Argent doit être informée au plus tôt. La Compagnie du Blanc Argent est en charge de mettre en application le PIS.

Dans le cas particulier des PN de la plateforme de Gièvres, le PIS est déclenché par la CBA en cas d'incident sur la voie métrique. En cas d'incident sur les voies à écartement UIC des PN, SNCF RESEAU a la charge de déclencher son PIS.

### 3.11. Conditions de reprise de l'exploitation après une interruption importante du service

Références documentaires : INFP CENTRE MT000151 : Procédure de rétablissement de la circulation normale après un dérangement grave sur la ligne du Blanc-Argent  
INFP CENTRE MT00097 : Conditions d'interventions sur la ligne du Blanc Argent : procédure et programmation

Après une interruption importante du service (accident ayant endommagé les installations de sécurité, gros travaux, dérangement grave contraire à la sécurité), l'Infrapôle fait une vérification du bon état de fonctionnement de l'infrastructure.

La reprise de l'exploitation ne pourra se faire qu'après vérification du bon fonctionnement de chaque sous-système.

### 3.12. Configuration temporaire et exceptionnelle du système de transport différente de celle définie dans le dossier de sécurité et/ou le RSE et susceptible d'induire des risques pour les personnes transportées ou les tiers

Dans le cas de la mise en place d'une configuration temporaire et exceptionnelle du système de la ligne du Blanc Argent différente de celle définie dans le dossier de sécurité et/ou le RSE, et susceptible d'induire des risques pour les personnes transportées ou les tiers, SNCF RESEAU vérifiera l'analyse des risques induits et les mesures de protection adéquates. SNCF RESEAU avec la CBA informeront au préalable les services de contrôle au plus tard un mois avant le début de l'opération.

L'opération ne pourra se réaliser qu'après réception de l'avis favorable du service de contrôle.

## 4. Moyens d'information des usagers en matière de sécurité

---

Point repris dans le RSE de l'exploitant : Compagnie du Blanc Argent

## 5. Moyens de lutte contre les actes de malveillance pouvant affecter la sécurité

---

### 5.1. Maîtrise des espaces

La maîtrise des espaces relevant de la responsabilité de SNCF RESEAU est réalisée par des dispositifs matériels et des moyens humains :

- les installations de sécurité telles que les équipements des passages à niveau sont installés dans des locaux techniques cadenassés ;
- les installations de sécurité ne pouvant être isolées font l'objet de tournées régulières.

SNCF RESEAU prend en compte la sûreté dans sa politique générale d'équipement en installations de sécurité afin de mettre à disposition des Infrapôles des équipements ne pouvant être manœuvrés par des tiers.

## 5.2. Actions de prévention

SNCF RESEAU via sa Direction de la Sûreté collabore avec les polices municipales, la police nationale, la gendarmerie, les bailleurs, les associations afin d'anticiper et prévenir les actes de malveillance.

# 6. Politique de maintenance

---

*Références documentaires :*

- IN3930 : Politique d'entretien courant de l'Infrastructure*
- Cahier des charges exploitation et maintenance de la ligne ferroviaire de Lucay le mâle à Salbris – Titre 1*
- MT 03818 : Maintenance des voies à écartement de 1 mètre : - Ligne 600000 de Salbris à Luçay-le-Mâle - Ligne 669000 de Villefranche-Vernet-les-Bains à Latour-de-Carol*
- INFP CENTRE MT0097 : Conditions d'interventions sur la ligne du Blanc Argent : procédure et programmation*
- INFP CENTRE MT00151 : Procédure de rétablissement de la circulation normale après un dérangement grave sur la ligne du Blanc-Argent*
- INFP CENTRE MT00022 : Surveillance des installations de sécurité*
- INFP CENTRE MT0030 : Organisation des tournées de visibilité de l'Infrapôle Centre*
- INFP CENTRE MT0010 : Organisation des visites de passages à niveau*
- INFP CENTRE IN00149 : Installations électriques et de signalisation (IES) - Maintenance des installations exploitées par la société "Compagnie du Blanc-Argent - CBA" - Répartition des tâches entre la SNCF et la Société CBA*
- INFP CENTRE IN00154 : Organisation de la Maintenance des Ouvrages d'Art et des Ouvrages en Terre*



## 6.1. Généralités

SNCF RESEAU réalise en son nom la maintenance de l'infrastructure :

- signalisation ;
- ouvrages d'art et ouvrages en terre ;
- installations de télécommunication.

SNCF RESEAU confie à la CBA la maintenance de la voie, des abords et la surveillance des ouvrages d'art. De même, la maintenance des matériels roulants destinés à l'entretien de l'infrastructure est confiée à la CBA.

La politique de maintenance mise en œuvre par SNCF RESEAU est reprise dans l'IN03930.

L'objectif de cette maintenance est de garantir la conformité des installations en service avec les normes en vigueur afin de fournir le service attendu, en toute sécurité.

On retrouve plusieurs types de maintenance définis ci-après : la maintenance préventive, la surveillance et la maintenance corrective.

Au sein de SNCF RESEAU, les Infrapôles ont la charge de réaliser les opérations de maintenance visant à garantir dans le temps les niveaux de disponibilité et de sécurité attendus du système dont il a la charge.

## 6.2. Principes de maintenance préventive

La maintenance préventive est réalisée afin d'éviter autant que possible les défaillances. Elle consiste en des opérations de réglage, de nettoyage, de graissage ou de remplacement de composants. Elle est déclenchée selon plusieurs critères :

- un délai maximal depuis la dernière intervention de maintenance. Il s'agit alors de maintenance préventive systématique ;
- le dépassement d'un certain seuil, constaté lors de sondages réalisés eux-mêmes de façon cyclique, lors de tournées de vérification ou par télésurveillance des installations, notamment la signalisation. Ce type de maintenance est appelée maintenance préventive conditionnelle.

Par ailleurs, la surveillance régulière des installations est une autre forme de maintenance préventive. Réalisée à pied, en train ou avec des matériels spécifiques, elle consiste à observer les installations et leur environnement et à prendre des mesures (géométrie de la voie, gabarit, ...).

L'ensemble de ces opérations de maintenance est tracé.

### **Passages à Niveau (PN)**

La ligne ne comporte pas de passage à niveau inscrit au Programme de Sécurisation National (PSN).

La surveillance et la maintenance des passages à niveau sont réalisées par l'Infrapôle Centre auquel est associée la Compagnie de Blanc Argent.

La surveillance consiste notamment en la visite annuelle des dirigeants locaux, conformément à la Directive IN00360. Elle a lieu une fois par an, sans laisser s'écouler un délai supérieur à 13 mois entre deux visites.

La maintenance est faite par la Compagnie du Blanc Argent pour la voie et le platelage. Les installations de sécurité du PN sont à la charge de l'Infrapôle Centre.

### **Signalisation**

La maintenance de la signalisation est réalisée par l'Infrapôle Centre selon la directive INFP CENTRE MT0097 : Conditions d'interventions sur la ligne du Blanc Argent : procédure et programmation

La maintenance des installations de signalisation est essentiellement une maintenance systématique. Elle est réalisée selon des cycles prédéterminés en fonction des installations et de la nature de l'intervention.

Les opérations sont principalement les suivantes :

- mesures et reprises de réglages éventuels (niveau des batteries, moteurs d'aiguilles, ...)
- contrôles divers (côtes des panneaux, des balises, état des installations, mise à la terre, fixation des installations à la voie, état général des borniers, ...)
- révision de composants (relais, collecteur du moteur d'aiguille, ...)
- remplacements (ampoules, ...)

### **Ouvrages d'art et ouvrages en terre**

La surveillance des ouvrages d'art et des ouvrages en terre repose sur plusieurs typologies d'interventions.

- Pour les Ouvrages d'Art (OA) :
  - La surveillance courante des installations est réalisée lors des tournées périodiques ou lors d'opération de maintenance à proximité ;
  - La surveillance périodique est exécutée selon une périodicité qui dépend du type et de la nature de l'ouvrage. Hors surveillance renforcée nécessitée par l'état de l'ouvrage, la périodicité normale est de six ans. Cependant certains ouvrages peuvent être soumis à une périodicité de 3 ans et à contrario, d'autres à une périodicité de 9 ans.
  - La surveillance complémentaire dite particulière concerne les ouvrages sensibles et/ou susceptibles de subir ou ayant subi des contraintes environnementales ou renforcée pour les ouvrages dont la pathologie qui les affecte justifie une mise en place de mesures spécifiques de surveillance. Les inspections détaillées sont réalisées par un expert OA du Pôle Régional d'Ingénierie de Tours.

- Pour les Ouvrages en Terre (OT) :

On distingue trois catégories d'OT :

- Ouvrages en terre courants (OTC) qui comprennent :
  - o les ouvrages qui ne sont ni classés sensibles ni particuliers ;
  - o les ouvrages sensibles ou particuliers reclassés en ouvrages courants. Ces ouvrages restent identifiés et appelés « courants recensés ».
- Ouvrage en terre sensible (OTS) :

Un OTS sur lequel peut survenir un incident grave ou très grave ayant pour origine un ou plusieurs désordres ou le contexte dans lequel se situe l'ouvrage.

L'analyse de risques, menée à l'échelle de l'Ouvrage en Terre Enveloppe, permet d'évaluer cette potentialité d'incident grave.

Les Ouvrages en Terre Sensibles comprennent également :

- les ouvrages du domaine ferroviaire susceptibles de générer un événement mettant en cause la sécurité des tiers ;
  - les ouvrages confortés pendant leur période de stabilisation ;
  - les ouvrages équipés de système de détection relié à la signalisation ferroviaire.
- Ouvrages en Terre Particuliers (OTP)

Un ouvrage en Terre Particulier est un Ouvrage en Terre pour lequel la maîtrise du risque est assurée par l'entretien d'une ou plusieurs particularités (dispositifs de drainage, dispositifs de protection, confortements...) dont le dysfonctionnement pourrait entraîner un incident grave ou très grave.

La surveillance est réalisée à l'occasion de différentes tournées et visites définies ci-après. Les modalités suivantes s'appliquent aux ouvrages courants, particuliers et sensibles :

- La surveillance courante ou continue des installations est réalisée lors de tournées périodiques ou à thème, lors d'opération de maintenance à proximité ou lors des tournées d'intempéries par exemple ;
- La surveillance cyclique est réservée à des ouvrages identifiés (classés sensibles ou particuliers). Pour les ouvrages sensibles, elle est exécutée selon une périodicité de six ans pour les visites détaillées. Des visites intermédiaires peuvent être prévues. Pour les ouvrages particuliers, des visites dites particulières sont planifiées en principe tous les 3 ans. Cette périodicité peut être réduite si besoin.
- La surveillance hors cycle peut être de plusieurs ordres :
  - une surveillance renforcée mise en place pour des ouvrages spécifiques pour lesquels un désordre laisse présager une évolution avec des conséquences graves pour les circulations ;
  - une visite d'expertise suite à un constat particulier ;
  - une visite détaillée hors cycle si le besoin est constaté.

### **Installations de télécommunication**

La maintenance des installations de télécommunication est réalisée par l'ASTI sur la base d'un plan de maintenance annuel (PAM). Les équipements concernés sont les suivantes :

- les téléphones de PN : les téléphones de PN sont de type PTE-HI (Poste Téléphonique Extérieur – Haute Impédance) ;
- la fibre Optique câble 72FO (Fibre Optique) ;
- le Commutateur téléphonique : de la gare de Romorantin est de type CTFC (Commutateur Téléphonique de Faible Capacité).

Pour réaliser la maintenance, SNCF RESEAU s'appuie sur sa documentation détaillant les plans de maintenance par domaine d'activité et repris dans les documents de références. Les établissements sur le terrain s'appuient sur la GMAO afin de réaliser la maintenance. Elle est paramétrée pour les sous-systèmes dont SNCF RESEAU a la charge, aux différents

pas de maintenance et permet la planification des tâches à réaliser : visites préventives, contrôles ou maintenance systématique.

### 6.3. Principes de maintenance corrective

La maintenance corrective est l'ensemble des actions effectuées suite à une défaillance en vue de rétablir l'installation dans l'état d'accomplir une fonction requise, au moins provisoirement et/ou partiellement

Elle comprend en particulier :

- le diagnostic de la défaillance (détection, localisation, analyse) ;
- l'action corrective ou palliative immédiate (fonction requise totale ou marche dégradée) ;
- l'action corrective différée avec ou sans amélioration ;
- un essai de fonctionnement.

Un processus de REX (Retour d'Expérience) permet de mettre en place une maintenance améliorative visant à améliorer la fiabilité et la maintenabilité du système.

Tous les événements, qu'ils soient de surveillance, de maintenance préventive ou corrective, d'exploitation, de mise en conformité, de modification, liés à des mises en service, des travaux, etc., sont consignés avec leur date pour constituer l'historique de l'installation et en permettre la traçabilité à l'aide de la GMAO.

### 6.4. Programme de maintenance préventive

- Références documentaires :*
- INFP CENTRE IN00149 : Installations électriques et de signalisation (IES) - Maintenance des installations exploitées par la société "Compagnie du Blanc-Argent - CBA" - Répartition des tâches entre la SNCF et la Société CBA*
  - INFP CENTRE MT0097 : Conditions d'interventions sur la ligne du Blanc Argent : procédure et programmation*
  - INFP CENTRE MT00151 : Procédure de rétablissement de la circulation normale après un dérangement grave sur la ligne du Blanc-Argent*
  - INFP CENTRE MT00022 : Surveillance des installations de sécurité*
  - INFP CENTRE MT0030 : Organisation des tournées de visibilité de l'Infrapôle Centre*
  - INFP CENTRE MT0010 : Organisation des visites de passages à niveau*
  - INFP CENTRE IN00154 : Organisation de la Maintenance des Ouvrages d'Art et des Ouvrages en Terre*

Pour tous les systèmes dont SNCF RESEAU a la charge à savoir : la maintenance des installations électriques et de signalisation (y compris les passages à niveau automatisés), la maintenance des ouvrages d'art et des ouvrages en terre, un plan de maintenance annuel est établi en fonction de la documentation du constructeur, la réglementation en vigueur et le savoir-faire reconnu de SNCF RESEAU sur les équipements du RFN.

Le plan de maintenance annuel est réalisé par l'établissement. Il a vocation à assembler et coordonner l'ensemble des interventions des différents corps de métier. Il indique les échéances prévues pour les opérations de régénération, et permet ainsi de conduire efficacement une maintenance au juste niveau d'accostage sur ces échéances.

Chaque semaine, ce programme est actualisé en fonction des évolutions, des éventuels travaux d'investissement et ce afin de réaliser une adéquation entre la charge de travail et la capacité de l'effectif.

## 7. Formation du personnel

---

### A. EXPLOITATION

#### 7.1. Identification des tâches de sécurité

Les tâches de sécurité assurées par le personnel d'exploitation concernent les missions confiées à la Compagnie du Blanc Argent. De ce fait, dans le domaine de l'exploitation au sein de SNCF RESEAU, il n'existe pas de tâche de sécurité.

#### 7.2. Description des formations initiales des personnes affectées aux tâches de sécurité

##### 7.2.1. Formation des opérateurs

---

Point traité dans le RSE de l'exploitant : Compagnie du Blanc Argent

##### 7.2.2. Formation de l'encadrement

---

Point traité dans le RSE de l'exploitant : Compagnie du Blanc Argent

## 7.3. Description des modalités d’habilitation initiale des personnes pour les tâches de sécurité

### 7.3.1. Habilitation des opérateurs

---

Point traité dans le RSE de l’exploitant : Compagnie du Blanc Argent

### 7.3.2. Habilitation de l’encadrement

---

Point traité dans le RSE de l’exploitant : Compagnie du Blanc Argent

## 7.4. Formation continue des agents

Point traité dans le RSE de l’exploitant : Compagnie du Blanc Argent

## 7.5. Suivi des compétences des agents

Point traité dans le RSE de l’exploitant : Compagnie du Blanc Argent

## B. MAINTENANCE

Références documentaires :

*GRH00963 : Aptitudes physiques et psychologiques sécurité ferroviaire*

*MT40122 : Organisation de la planification des formations Métier Maintenance SNCF RESEAU*

*MT01474 : Habilitations et autorisations aux tâches de sécurité au sein des entités M&T de la DGOP et de la DGIDF*

*INFP CENTRE RG00003 : Management de la sécurité - Répartition des missions de sécurité dans l'établissement entre la direction, les unités, agence et secteurs*

### 7.6. Description des formations initiales des personnes affectées aux tâches de maintenance

#### 7.6.1. Formation des opérateurs

---

La formation initiale doit permettre au personnel de satisfaire aux exigences en matière de connaissances professionnelles et de leur mise en œuvre sur le poste de travail occupé. Elle comprend la formation théorique et une adaptation au poste de travail.

L'exploitant détermine, pour chaque agent affecté à une tâche de sécurité, le dispositif de formation à suivre en fonction de ses pré-acquis. Si l'exploitant juge les pré-acquis suffisants, la formation initiale peut se limiter à l'adaptation au poste de travail.

La formation initiale fait l'objet d'un cahier des charges, le commanditaire de la formation s'assure de la cohérence du cahier des charges avec son besoin. La réponse pédagogique à ce cahier des charges est formalisée sous la supervision du formateur référent.

SNCF RESEAU tient à jour son dispositif de formation en tenant compte des audits précédents, des retours d'expérience, ainsi que des modifications connues apportées aux règles et procédures, à l'infrastructure et à la technologie.

La formation nécessite le recours à un organisme de formation. Il appartient au Directeur d'Etablissement de s'assurer de la capacité du centre de formation ou du (des) formateur(s) à délivrer la formation voulue, en quantité et en qualité. Les centres de formation du Groupe Public Ferroviaire sont présumés répondre aux exigences

Le Directeur d'Etablissement doit être en mesure de justifier, lors des contrôles effectués, de la conformité de la situation des personnels concernés au regard de l'obligation de formation initiale et de l'adaptation au poste de travail dans le cadre de leur habilitation à l'exercice de tâches de sécurité.

Lorsqu'une formation théorique ou une adaptation a été suivie avec succès après un contrôle des connaissances professionnelles, une attestation de formation reconnaissant l'acquisition

des connaissances professionnelles est établie en double exemplaire pour le personnel et l'employeur qui la conserve dans le dossier personnel.

Cette attestation de formation est établie par le formateur

En cas d'échec lors d'une formation initiale, l'agent ne peut pas être habilité au poste. Pour être habilité, il devra suivre une nouvelle fois la formation.

Toutefois les formations initiales peuvent prévoir des procédures de rattrapage de même que les formations en plusieurs parties peuvent prévoir une validation partielle de manière à ne devoir suivre par la suite que les parties auxquelles l'agent a échoué.

## 7.6.1. Formation de l'encadrement

---

L'encadrement des agents concerne essentiellement

- L'encadrement direct ou hiérarchique : En responsabilité directe des agents opérationnels. Ils ont en charge la sécurité et le management des équipes réalisant les tâches de sécurité. En ce sens, il réalise la veille de niveau 1 des agents et prennent des astreintes.
- Les dirigeants des pôles sécurité en unité et établissement en charge de :
  - définir les champs du management de la sécurité ;
  - mettre en œuvre le management de la sécurité ;
  - gérer les référentiels locaux, garantir leur applicabilité en déclinaison des référentiels nationaux ;
  - assurer la veille de niveau et en particulier mettre en œuvre le contrôle de niveau 2 Management.

Les agents exécutant ces tâches de sécurité ainsi que l'encadrement sont formés suivant ce même processus.

## 7.7. Formation continue

Le personnel fait l'objet d'un suivi régulier portant notamment sur le maintien des compétences professionnelles, y compris en anticipation des évolutions prévisibles de sa tâche, et les événements sécurité dans lesquels il est impliqué. Les besoins de formation sont identifiés à cette occasion et la formation nécessaire est mise en œuvre, suivant les principes repris au 7.6.

La formation continue doit permettre au personnel de maintenir et d'actualiser le niveau de ses connaissances professionnelles. Elle concourt au maintien de l'habilitation.

La formation continue est réalisée notamment en cas de :

- modification significative des conditions d'exercice des tâches de sécurité ;
- nécessité constatée lors de l'exploitation du suivi individuel du personnel prévu à l'article 7.8 ou de l'entretien professionnel ;
- de détection de besoins dans le cadre de l'exploitation du retour d'expérience.

Pour chaque formation, le DET désigne un formateur référent. Ce formateur peut être un personnel de l'exploitant ou un personnel extérieur.



La formation continue fait l'objet d'un cahier des charges. La réponse pédagogique à ce cahier des charges est formalisée sous la supervision du formateur référent.

L'exploitant ferroviaire doit tenir à jour son dispositif de formation en tenant compte des audits précédents, des retours d'expérience, ainsi que des modifications connues apportées aux règles et procédures, à l'infrastructure et à la technologie.

Lorsqu'une formation continue a été suivie avec succès après un contrôle des connaissances professionnelles, une attestation de formation reconnaissant l'acquisition des connaissances professionnelles est établie en double exemplaire pour le personnel et l'employeur qui la conserve dans le dossier mentionné au chapitre 7.8. Cette attestation de formation est établie par le formateur référent.

En complément des formations organisées de façon formelle et afin de répondre à des besoins ponctuels (combler une lacune ponctuelle, reprendre une procédure rare, commenter une évolution réglementaire mineur...), une formation pratique peut être organisée. Ces formations continues ont les caractéristiques suivantes :

- une durée courte, une journée maximum ;
- réalisées à l'initiative du manager ;
- avec un cahier des charges simplifié ou générique ;
- par un formateur désigné par le dirigeant de proximité ;
- par une réponse pédagogique qui peut évoluer au cours de la formation en fonction de la réaction du formé.

Lors de l'échec d'un agent à une formation continue, le manager de l'agent concerné doit s'assurer que ce dernier a toujours le niveau de compétence requis. La formation concernée ne pourra être prise en compte pour le renouvellement de l'habilitation. L'échec de la formation ainsi que l'assurance prise par le manager devront faire l'objet d'une traçabilité et être joints au dossier de l'agent décrit au paragraphe 7.6

## 7.8. Suivi des compétences

Chaque agent fait l'objet d'un suivi des compétences par son manager.

Ce suivi est organisé afin que la situation de chaque agent au regard des conditions d'aptitude exigées soit connue à tout moment par ses dirigeants.

Toutes les formations dispensées au personnel ainsi que les habilitations sont enregistrées dans une application spécifique permettant le suivi de chaque agent. Les échéances des recyclages sont ainsi répertoriées et inscrites au plan de formation annuel.

Ces données sont utilisées lors des évolutions ou renouvellements d'habilitations et lors des entretiens professionnels afin de déterminer les besoins en formation.

Les veilles de niveau 1 et 2 réalisées permettent également de suivre les compétences acquises et de détecter les éventuels besoins en formation.

## 8.Éléments relatifs à la qualité

---

### 8.1. Identification des normes en matière de qualité ainsi que des documents décrivant les modalités de respect de ces normes

<i>Références documentaires :</i>	EIC CE GF00001 : Organisation du management de la sécurité.  <i>INFP CENTRE RG 00001 : Missions et organisation de l’Infrapôle Centre</i>  <i>INFP CENTRE RG00003 : Management de la sécurité à l’Infrapôle Centre</i>
-----------------------------------	--

L’engagement de SNCF RESEAU en matière de qualité se traduit par 3 exigences fondamentales :

- garantir les conditions d’utilisation de l’infrastructure permettant aux entreprises ferroviaires d’assurer leurs circulations en sécurité, ceci aux niveaux de la conception, de la réalisation, de l’exploitation et de la maintenance du réseau ;
- fournir aux opérateurs de transport ferroviaire les informations relatives à l’état de l’infrastructure et à ses modalités d’utilisation, afin qu’ils puissent les intégrer dans leurs procédures de sécurité ;
- s’assurer de la sécurité des usagers, des personnels, des tiers, des biens et de l’environnement, par la mise en œuvre des procédés et moyens nécessaires pour SNCF RESEAU, ses prestataires et ses fournisseurs.

La qualité de la sécurité pour SNCF RESEAU est basée, notamment, sur :

- l’analyse des situations à risques
- le choix des mesures de prévention
- la répartition claire des rôles et des responsabilités
- l’attitude et le comportement de l’encadrement et du personnel
- le retour d’expérience
- les contrôles (dont les audits et les tournées de site)
- le suivi des actions correctrices, des bouclages et des plans d’action

Chaque Etablissement décline ces principes dans ses propres documents d’organisation.

Pour l’EIC Centre Limousin, ces missions sont confiées au Pôle Sécurité dont les missions sont décrites dans le référentiel EIC CE GF00001.

Pour l’INFRAPOLE Centre, les documents INFP CENTRE RG 00001 (Missions et organisation de l’Infrapôle Centre) et INFP CENTRE RG00003 (Management de la sécurité à l’Infrapôle Centre) décrivent leur rôle dans le management de la qualité.

Pour les missions confiées à la Compagnie du Blanc Argent par la convention exploitation et maintenance de la ligne Luçay / Salbris, ces principes sont déclinés dans les Cahiers des Charges exploitation et maintenance de la ligne ferroviaire de Luçay le mâle à Salbris.

## 8.2. Description de la gestion documentaire

<i>Références documentaires :</i>	<i>RG01002 : Principes communs du système prescription du Groupe Public Ferroviaire</i>
	<i>RA00001 : Distribution des textes de Prescription dans le GPF</i>
	<i>RA00002 : Organisation commune du système de prescription du Groupe Public Ferroviaire</i>
	<i>RA00070 : Guide de production d'un texte de prescription »</i>
	<i>RA00104 : Index Utilisateur (Plan de Classement)</i>
	<i>RRA01861 : Le système de prescription de SNCF RESEAU</i>

L'objectif essentiel de la gestion des documents nécessaires au sein de SNCF RESEAU est de s'assurer que le personnel travaille avec les documents adéquats pour la réalisation de ses tâches et que les éditions utilisées sont bien celles applicables. Les documents obéissent à des règles générales précisées dans les références documentaires.

Elles décrivent :

- la manière de créer et de référencer un document (procédures, consignes...);
- la maîtrise des enregistrements (accessibilité, stockage, protection...);
- la diffusion contrôlée des documents;
- la gestion de l'évolution des documents;
- la charte graphique.

Toute la documentation prescriptive est stockée dans une base documentaire.

SNCF Réseau et SNCF Voyageurs ont un système commun de gestion de la documentation, normé au niveau du Groupe SNCF et appelé « système de prescription ».

Le système de prescription fait intervenir :

- les émetteurs de prescription, qui rédigent, vérifient et approuvent les textes, la formalisation est faite par signature
- les administrateurs de référentiel, qui administrent les textes de leur entité dans la base de données commune, en assurant notamment un suivi des textes disponibles et des abrogations (en fournissant l'information d'une abrogation et de l'éventuel document le remplaçant)
- les gestionnaires de documentation qui assurent la mise à jour des collections et la distribution des textes sous format papier ou électronique

- les utilisateurs qui ont accès à tous les textes SNCF, et en particulier, en suivi spécifique aux textes de leurs collections

Chaque entité est responsable de son référentiel de texte.

L'outil commun sous forme de base données informatique commune permet aux différents acteurs du processus de :

- avoir à disposition la dernière version à jour (tout en conservant les versions précédentes en archivage par les administrateurs) de tous les textes SNCF
- après définition d'une collection, avoir l'information d'une nouvelle version (ou de l'abrogation) de textes de la collection (principe d'abonnement),

Pour les documents sécurité, une liste de textes ou collection est validée par le manager. Cette liste de textes fait l'objet d'émargement par l'agent ; ainsi pour tout nouveau texte Sécurité ou nouvelle version, l'agent prend connaissance du texte et émarge la liste mise à jour. Ce principe est aussi appliqué lors de la formation au poste de travail d'un nouvel agent.

### 8.3. Description des modalités de surveillance des sous-traitants

*Référence documentaire*

*RRG21015 : Guide de la sécurité pour l'externalisation*

Toute prestation externalisée doit rendre un niveau de sécurité équivalent à une réalisation en interne.

Les exigences générales et particulières en matière de sécurité et le cahier des charges de la prestation sont définis lors de la consultation des entreprises.

Les exigences générales répondent notamment aux principes suivants :

- les personnels, si besoin, sont autorisés à accéder aux emprises ferroviaires dans les conditions définies avec la compagnie du Blanc Argent ;
- les personnels sont formés, autorisés à réaliser leurs tâches et suivis conformément aux exigences réglementaires et/ou aux exigences de SNCF RESEAU ;
  - o les équipements de protection individuelle répondent aux exigences définies par SNCF RESEAU ;
  - o les outillages et agrès en lien avec la sécurité et les dispositifs d'annonce des circulations destinés à être utilisés par les prestataires répondent aux exigences définies par SNCF RESEAU ;
- le niveau de sécurité de la proposition des prestataires est évalué.

Toute prestation fait l'objet d'un contrat entre le donneur d'ordres et le prestataire. Ce contrat définit le cahier des charges de la prestation, notamment les rôles des intervenants, et les exigences générales et particulières en matière de sécurité. Le contrat identifie la documentation applicable, qui est mise à disposition du prestataire ;

Un suivi est réalisé afin de s'assurer de la conformité de la réalisation avec les exigences en matière de sécurité. Ce suivi porte sur l'exécution opérationnelle et les résultats et, le cas échéant, l'organisation du prestataire ;

A l'issue de la prestation, la performance du prestataire en matière de sécurité est évaluée ;

Dans le cas d'une contractualisation pluriannuelle, une revue du contrat est réalisée régulièrement afin de dresser un bilan en matière de sécurité.

Une liste des contrats, reprenant les prestations, les prestataires et les dates de validité, est tenue à jour.

A ce titre, les opérations de maintenance sous-traitées à SNCF VOYAGEURS doivent respecter les normes en vigueur à SNCF RESEAU.

## 8.4. Description du processus de gestion interne des modifications du système aux plans structurel et opérationnel

*Document de référence : RRG00042 Management de la sécurité lors de l'évolution du système existant – principes et mise en œuvre*

Dans le cas où la modification impacte fortement la ligne du Blanc Argent, s'écarte des dispositions prévues dans le présent document ou est jugée susceptible d'être substantiel le par les directions sécurité de SNCF RESEAU, les dispositions reprises dans le décret n°2017-440 sont appliquées. Les différents exploitants sont systématiquement consultés afin de vérifier l'impact système.

Dans le cas de modifications non substantielles au sens du décret n°2017-440, SNCF RESEAU avise les différents exploitants et fournit un dossier d'intention au STRMTG pour analyse.

- Si la nature non substantielle du document est confirmée, SNCF RESEAU applique sa procédure interne ;
- Si l'évolution est jugée substantielle par l'autorité de contrôle, les dispositions reprises dans le décret n°2017-440 sont appliquées.

## 9. Dispositif permanent de contrôle et d'évaluation du niveau de sécurité

---

*Documents de référence :*

*RRA20039 : Les audits internes de sécurité*

*DZP AT RG00010 : Management de la Sécurité au sein de la Direction de Zone de Production Atlantique*

*INFP CENTRE RG00003 : Management de la sécurité de l'exploitation - Répartition des missions de sécurité entre la direction, les unités et les secteurs*

*EIC CE RG00010 : EIC Centre Val de Loire - Organisation du management de la sécurité*

### 9.1. Modalités du contrôle du respect de la réglementation, du règlement de sécurité de l'exploitation et des consignes

#### **Modalités de contrôle de l'établissement Infrapôle (INFP) Centre et Etablissements Infra Circulation (EIC) Centre Limousin**

Le processus de veille est décrit dans le document INFP CENTRE RG00003 pour l'Infrapôle Centre et le document EIC CE RG00010 pour l'EIC Centre Limousin.

Les missions de la Direction Sécurité et de la Direction Production (pour la sécurité technique) de l'Infrapôle Centre et du pôle Sécurité de l'EIC Centre Limousin reprennent l'intégralité des missions liées au contrôle du respect de la réglementation de sécurité de l'exploitation et de la maintenance de l'infrastructure. La répartition des missions est reprise de manière exhaustive dans les documents cités au paragraphe précédent.

L'Infrapôle Centre et l'EIC Centre Limousin assurent la maîtrise active et la qualité des processus de production impliquant la sécurité dont ils ont la charge. Ils veillent à maintenir la sécurité de l'exploitation et de la maintenance du réseau à un niveau élevé. Ils intègrent la sécurité dans toutes les évolutions de leur production, notamment à travers la mise en œuvre de la « Méthode de Sécurité Commune » impliquant la recherche de situations GAME « globalement au moins équivalent ».

Le système de veille de sécurité couvre le champ des processus affectant la sécurité de la circulation ferroviaire pour l'EIC et la sécurité de la maintenance du réseau pour l'Infrapôle. Cette veille de sécurité se conforme à la veille légale, la veille obligatoire et à une veille priorisée en fonction des analyses de risque de chaque entité.

Cette veille est complétée par des contrôles et des analyses complémentaires (précurseurs de sécurité, retour d'expérience, audits internes et externes...). Ces dispositions concernent toutes les entités en charge des processus concernant la sécurité de l'exploitation et de la maintenance du réseau.

Ces prélèvements, ces analyses menées sur 2 niveaux, font l'objet d'une évaluation qui a pour finalité de détecter les écarts, les axes d'amélioration et d'y apporter les corrections

nécessaires. Un outil informatique est utilisé pour la traçabilité de l'ensemble du processus de veille à tout niveau et permettant ainsi une traçabilité et des analyses détaillées :

- Pour les contrôles de niveau 1 (Niveau Unités de production) : La responsabilité du management de veille sécurité en unité opérationnelle incombe à chaque dirigeant de chaque unité ;
- Pour les contrôles de niveau 2 (Niveau Etablissement) : La responsabilité en incombe au Directeur d'Etablissement qu'il peut déléguer au Pôle sécurité.

Toute action ou décision relative à la sécurité est tracée, enregistrée, conservée et archivée. Selon l'importance de l'action ou décision à tracer, les éléments justificatifs prennent la forme d'un dossier comportant plusieurs pièces (comptes rendus de réunion, analyse, dossier GAME, etc...).

Indépendamment des audits périodiques, les Directeurs des établissements peuvent effectuer des audits à thème qu'ils jugent nécessaires. Les établissements doivent définir et mettre en œuvre des actions destinées à redresser les écarts relevés par l'audit.

Le retour d'expérience (REX) concernant la sécurité est réalisé à l'aide d'un outil national informatique.

## 9.2. Modalités de détection, d'analyse des événements pouvant avoir un impact sur la sécurité

Chaque anomalie ou dysfonctionnement fait l'objet d'un signalement qui comporte sa description et la ou les procédures appliquées lors de son recouvrement.

Une base de données permet de recenser les anomalies et de les classer en gravité.

Une analyse d'incident est réalisée dès lors que l'incident ou le dysfonctionnement engage la sécurité, implique des moyens extérieurs ou n'est pas explicable aisément. Cette analyse permet de définir précisément les causes profondes de l'incident et de mettre en place des actions de correction tant sur l'aspect humain qu'organisationnel.

La classification des événements dans la base de données permet la création d'indicateurs de suivi de l'accidentologie. La comparaison avec les années précédentes permet de détecter d'éventuelles dérives ou zones accidentogènes et est un bon indicateur de résultats.

## 9.3. Modalités d'évaluation du niveau de sécurité

Les directions sécurité des établissements, de la Zone de Production Atlantique veillent au respect des règles de sécurité et contrôlent l'application de la réglementation en analysant :

- l'ensemble des signalements d'anomalie ou dysfonctionnement (les procédures associées)
- les indicateurs liés au management de la veille sécurité des agents.

Les incidents ou dysfonctionnements qui ont un impact sur la sécurité du système, ou qui ont impliqué des moyens extérieurs (secours, GI autres...) ou qui ne sont pas explicables aisément sont systématiquement analysés.

Des revues de sécurité sont organisées entre les établissements et la Zone de Production Atlantique et permettent de suivre les indicateurs de performance sécurité liés au respect de la réglementation

Les indicateurs de performance sécurité sont définis par la direction générale et sont complétés éventuellement au niveau de la zone de production et/ou des établissements en fonction des particularités locales. Ces indicateurs font l'objet d'un suivi régulier permettant d'évaluer le niveau de sécurité de toutes les strates de l'entreprise (unité, établissement, zone de production,...).

Un bilan est réalisé annuellement et permet ainsi de réaliser le rapport annuel et le plan d'activité de veille associé.

De plus, les établissements sont intégrés dans le plan d'audits internes de sécurité permettant ainsi d'évaluer leur niveau de sécurité.

## 10. Relations avec le service en charge du contrôle à l'occasion d'accidents et d'incidents d'exploitation

---

### 10.1. Typologie d'événement

On entend par :

- « Victime » : toute personne impliquée non indemne suite à l'événement, avec intervention ou demande d'intervention des services de secours ou de preuves apportées de soins médicaux (hors suicide et tentative de suicide) ;
- « Mort » : victime tuée sur le coup ou décédée dans les 30 jours suite à l'événement ;
- « Blessé grave » : victime hospitalisée pendant plus de 24 heures suite à l'événement ;
- « Blessé léger » : victime ne faisant pas partie des catégories Mort ou Blessé grave.

#### 10.1.1.1. Accidents/incidents graves

On entend par accidents/incidents graves :

- événement causant (hors suicide et tentative de suicide) un ou plusieurs morts et/ou blessés ;
- graves et/ou des dommages matériels importants ;
- déraillement/bi voie (hors dépôt et en exploitation commerciale) ;
- collision entre trains (hors dépôt) ;
- incendie ou dégagement de fumée important.



### 10.1.1.2. Autres événements affectant la sécurité de l'exploitation du système

#### Événements relevant d'un dysfonctionnement du système ou comportant plusieurs blessés légers

Tout événement relevant d'un dysfonctionnement du système, ou quasi-événement « grave » (qui aurait pu dans d'autres circonstances avoir des dommages importants), ou comportant plusieurs blessés légers.

On entend par « dysfonctionnement du système » :

- toute défaillance mécanique, ou d'autre nature, affectant les composants du système : infrastructure, voie ferrée, installation de sécurité, véhicule... ;
- tout non-respect des règles d'exploitation, d'entretien et de maintenance, définies dans le présent règlement de sécurité de l'exploitation.

#### Autres événements

Tout autre événement ne mettant pas en évidence un dysfonctionnement du système.

## 10.2. Traitement des événements définis au 10.1

### 10.2.1. Accidents/incidents graves

---

Les accidents/incidents graves se déroulant en section publique (i.e. toute section présentant des risques pour les tiers), y compris en l'absence de voyageurs, doivent faire l'objet d'un rapport circonstancié.

Les accidents/incidents graves se déroulant hors section publique, mais étant reproductibles ailleurs sur le réseau, doivent également faire l'objet d'un rapport circonstancié.

Les accidents/incidents graves doivent être déclarés **immédiatement** (dans un délai d'une heure) au préfet et au service de contrôle. Toute information orale doit être confirmée par écrit dans un délai inférieur à 24 heures après la survenance de l'événement.

Un pré-rapport doit être transmis au préfet et au service de contrôle dans un délai de 2 à 4 jours.

Le rapport circonstancié doit être adressé au préfet et au service de contrôle dans les meilleurs délais (maximum 2 mois) par le chef de file.

Les événements rentrant dans le cadre des fiches réflexes font usuellement l'objet d'un rapport circonstancié, sauf accord exprès du service de contrôle. Ce système de fiches à destination des exploitants permet de préciser les obligations de déclaration d'événements au préfet et au service de contrôle.

## 10.2.2. Autres événements affectant la sécurité de l'exploitation du système

---

### **Événements relevant d'un dysfonctionnement du système ou comportant plusieurs blessés légers**

Les événements donnant lieu à une information spécifique, à l'appréciation de l'exploitant et du service de contrôle, font l'objet d'une déclaration et d'un pré-rapport au service de contrôle dans un délai de 2 à 4 jours.

Ces événements pourront également nécessiter la production d'un rapport circonstancié sur demande du service de contrôle. Le cas échéant, il sera adressé dans un délai de 2 mois par le chef de file avec la contribution de SNCF RESEAU.

*Nota : les modalités d'information pourront être précisées entre exploitant et le service de contrôle.*

Les typologies d'événements devant être communiqués annuellement au service de contrôle sont définies dans le guide du STRMTG relatif au contenu du rapport annuel sur la sécurité de l'exploitation.

Des réunions périodiques d'analyse des événements sont organisées en accord avec le service de contrôle.

### **Autres événements**

Ces événements sont communiqués dans le rapport annuel suivant le guide du STRMTG relatif au contenu du rapport annuel sur la sécurité de l'exploitation.

## 10.3. Visites des agents du service de contrôle

Lors de leurs visites, et dans l'exercice de leur fonction, les agents du service de contrôle peuvent accéder aux installations du système soit après avoir eu la déclinaison des particularités locales et s'être identifié auprès de l'exploitant, soit en étant accompagné par une personne qui a eu la connaissance des particularités locales.

Les particularités locales sont délivrées par l'Infrapôle Centre.

La documentation de gestion du suivi de l'exploitation et de la maintenance, ainsi que les consignes opérationnelles d'exploitation et de maintenance, sont mises à la disposition des agents du service de contrôle.

# Annexe 1 Organigramme de la direction de la Zone de Production Atlantique

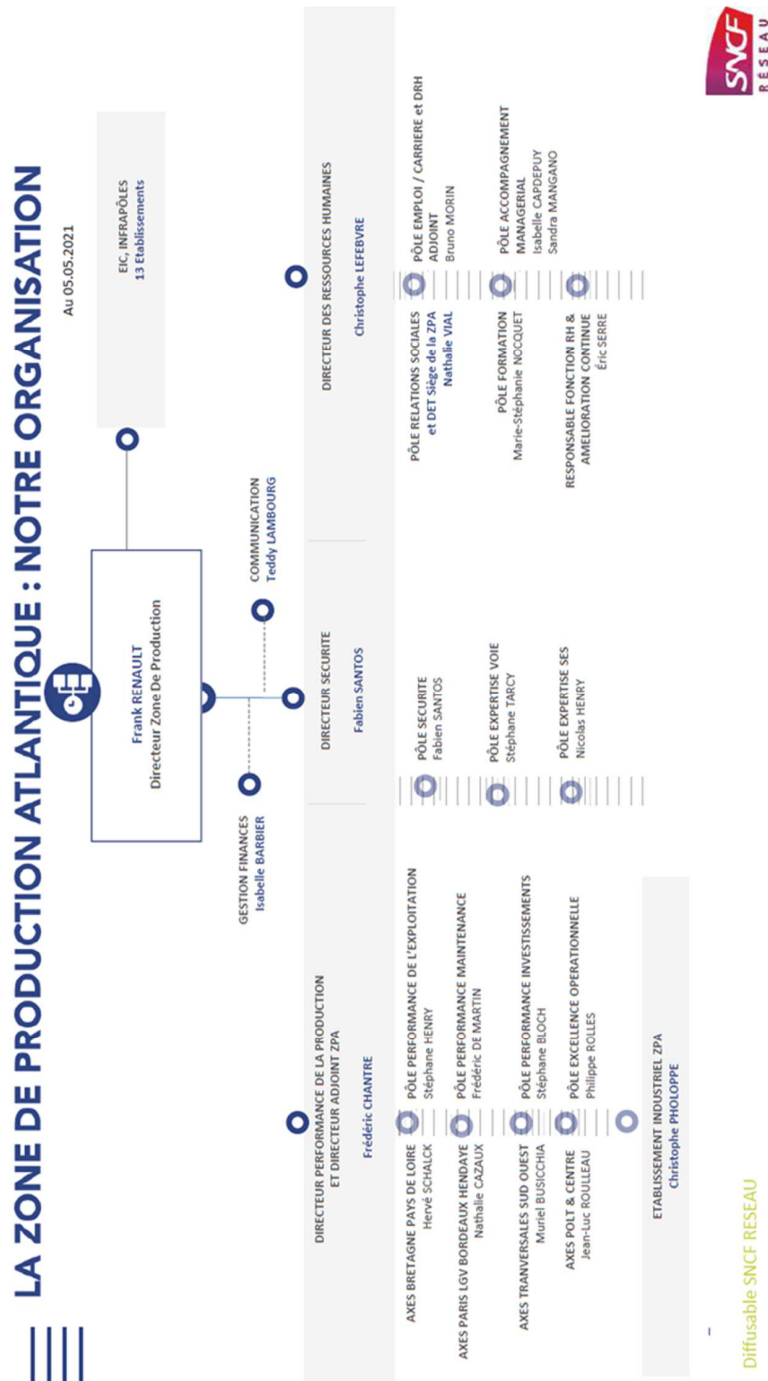

Interne

DZPAT CM10002  
SNCF Réseau SA

Page 39

Interne SNCF Réseau

[Retour Sommaire](#)

## Annexe 2 Liste des références documentaires

*Convention exploitation et maintenance de la ligne Luçay Salbris 2015-2020 signée*

*Cahier des Charges exploitation et maintenance de la ligne ferroviaire de Luçay le mâle à Salbris – TITRE 1 à 4*

*OP54870 : Section de ligne Salbris - Valençay. Consigne de ligne*

*RRG21035 : Organisation générale de SNCF RESEAU*

*DC08180 : Organisation du Département Production Formation Circulation de SNCF RESEAU*

*MT07236 : Organisation de l'organisme de formation SNCF RESEAU Maintenance*

*DC03029 Veille sécurité Circulation Ferroviaire*

*MT03137 : La Veille Sécurité au sein des entités du métier Maintenance et Travaux*

*DZP AT CM10001 / CBA – CP MAN 009 : Le Blanc Argent : Consigne commune d'organisation de l'exploitation et de la maintenance à l'interface SNCF RESEAU/la Compagnie du Blanc Argent*

*RG01002 « Principes communs du système de prescription du Groupe Public Ferroviaire »*

*RA00001 « Distribution des textes de Prescription dans le GPF »*

*RRA01861 « Le système de prescription de SNCF RESEAU »*

*RA00070 « Guide de production d'un texte de prescription »*

*IN3930 : Politique d'entretien courant de l'Infrastructure*

*MT 03818 : Maintenance des voies à écartement de 1 mètre : - Ligne 600000 de Salbris à Luçay-le-Mâle - Ligne 669000 de Villefranche-Vernet-les-Bains à Latour-de-Carol*

*INFP CENTRE MT0097 : Conditions d'interventions sur la ligne du Blanc Argent : procédure et programmation*

*INFP CENTRE MT00151 : Procédure de rétablissement de la circulation normale après un dérangement grave sur la ligne du Blanc-Argent*

*INFP CENTRE MT00022 : Surveillance des installations de sécurité*

*INFP CENTRE MT0030 : Organisation des tournées de visibilité de l'Infrapôle Centre*

*INFP CENTRE MT0010 : Organisation des visites de passages à niveau*

*INFP CENTRE IN00149 : Installations électriques et de signalisation (IES) - Maintenance des installations exploitées par la société "Compagnie du Blanc-Argent - CBA" - Répartition des tâches entre la SNCF et la Société CBA*

*INFP CENTRE IN00154 : Organisation de la Maintenance des Ouvrages d'Art et des Ouvrages en Terre*

Interne

DZPAT CM10002  
SNCF Réseau SA

*INFP CENTRE IN00149 : Installations électriques et de signalisation (IES) - Maintenance des installations exploitées par la société "Compagnie du Blanc-Argent - CBA" - Répartition des tâches entre la SNCF et la Société CBA*

*INFP CENTRE MT0097 : Conditions d'interventions sur la ligne du Blanc Argent : procédure et programmation*

*INFP CENTRE MT00151 : Procédure de rétablissement de la circulation normale après un dérangement grave sur la ligne du Blanc-Argent*

*INFP CENTRE MT00022 : Surveillance des installations de sécurité*

*INFP CENTRE MT0030 : Organisation des tournées de visibilité de l'Infrapôle Centre*

*INFP CENTRE MT0010 : Organisation des visites de passages à niveau*

*INFP CENTRE IN00154 : Organisation de la Maintenance des Ouvrages d'Art et des Ouvrages en Terre*

*GRH00963 : Aptitudes physiques et psychologiques sécurité ferroviaire*

*MT40122 : Organisation de la planification des formations Métier Maintenance SNCF RESEAU*

*MT01474 : Habilitations et autorisations aux tâches de sécurité au sein des entités M&T de la DGOP et de la DGIDF*

*INFP CENTRE RG00003 : Management de la sécurité - Répartition des missions de sécurité dans l'établissement entre la direction, les unités, agence et secteurs*

*EIC CE GF00001 : Organisation du management de la sécurité*

*INFP CENTRE RG 00001 : Missions et organisation de l'Infrapôle Centre*

*INFP CENTRE RG00003 : Management de la sécurité à l'Infrapôle Centre*

*RA00002 : Organisation commune du système de prescription du Groupe Public Ferroviaire*

*RA00070 : Guide de production d'un texte de prescription »*

*RA00104 : Index Utilisateur (Plan de Classement)*

*RRA01861 : Le système de prescription de SNCF RESEAU*

*RRG21015 : Guide de la sécurité pour l'externalisation*

*RRG00042 Management de la sécurité lors de l'évolution du système existant – principes et mise en œuvre*

*RRA20039 : Les audits internes de sécurité*

*DZP AT RG00010 : Management de la Sécurité au sein de la Direction de Zone de Production Atlantique*

*INFP CENTRE RG00003 : Management de la sécurité de l'exploitation - Répartition des missions de sécurité entre la direction, les unités et les secteurs*

*EIC CE RG00010 : EIC Centre Val de Loire - Organisation du management de la sécurité*

Interne

DZPAT CM10002  
SNCF Réseau SA

Page 41

Interne SNCF Réseau

[Retour Sommaire](#)

# Fiche d'identification

## Identification du texte

<i>Titre</i>	Règlement de Sécurité de l'Exploitation - SNCF Réseau - Ligne du Blanc Argent
<i>Référentiel</i>	Référentiel de la Zone de Production Atlantique
<i>Nature du texte</i> <i>Niveau de confidentialité</i>	Principe Interne SNCF Réseau SA
<i>Sécurité</i>	Sécurité de l'Exploitation Ferroviaire Santé et sécurité au travail Sûreté Sécurité incendie Sécurité environnementale
<i>Émetteur</i>	DGOP / DZPA / Pôle Sécurité
<i>Référence</i> <i>Index utilisateur (plan de classement)</i> <i>Complément à l'index utilisateur</i> <i>Ancienne référence</i>	DZPAT CM10002 (TR 0)
<i>Date d'édition</i>	09-06-2021
<i>Version en cours / date</i>	Version 02 du 03-02-2022
<i>Date d'application</i>	Applicable dès réception
<i>Mode de distribution initiale</i>	Standard

Interne

DZPAT CM10002  
SNCF Réseau SA

## Approbation

<i>Rédacteur·rice·s</i>		<i>Vérificateur·rice·s</i>	
NBH DZPA – Pôle Sécurité – Groupe Pilotage des Risques	28/01/22	LPA	28/01/22
		DZPA – Pôle Sécurité – Responsable Groupe Pilotage des Risques	
		MCO DET INFP Centre	31/01/22
		ELI DET EIC Centre Limouin	03/02/22
<i>Approbateur·rice·s</i>		<i>Administrateur·rice·s</i>	
FSA DZPA – Directeur Sécurité	03/02/22	ECH	

## Textes abrogés

- néant

## Textes de référence

- **LOI n° 2019-1428 du 24 décembre 2019** d'Orientation des Mobilités (LOM)
- **Décret n° 2017-440 du 30 mars 2017** relatif à la sécurité des transports publics guidés
- **Décret n° 2019-525 du 27 mai 2019** relatif à la sécurité et à l'interopérabilité du système ferroviaire et modifiant ou abrogeant certaines dispositions réglementaires

## Historique des éditions et des versions

<i>Edition</i>	<i>Version</i>	<i>Date de version</i>	<i>Date d'application</i>
09-06-2021	Version 01	09-06-2021	15-09-2021
09-06-2021	Version 02	03-02-2022	Dès réception

*Interne*

DZPAT CM10002  
SNCF Réseau SA

## Mise à disposition / distribution

Type de média : Intranet

### Distribution

<i>Organismes de la direction de l'entreprise sans distribution par indicatif</i>	DSSR Pôle Pilotage, DGIDF Direction Modernisation et Développement projet STRMTG, PRI Tours, DT CVL PCS
<i>Indicatifs de distribution de SNCF</i>	
<i>Indicatifs de distribution de SNCF RESEAU</i>	MTQSE, MTPRO, SVQS, SVO, EEQS
<i>Indicatifs de distribution de SNCF VOYAGEURS</i>	
<i>Indicatifs de distribution de SNCF GARES &amp; CONNEXIONS</i>	
<i>Indicatifs de distribution de SNCF FRET</i>	
<i>Collections communes à l'ensemble des 5 sociétés</i>	

### Restrictions et particularités de distribution

<i>Entités concernées par cette version du texte</i>	Préfecture du Loir et Cher, DDT 41, STRMTG
<i>Particularités de distribution</i>	Distribution limitée à DZPA, EIC CL, INFP Centre, PRI Tours, DT CVL

- Pas de distribution papier

## Résumé

Le présent document constitue le Règlement de Sécurité de l'Exploitation qui définit les mesures de maintenance et d'exploitation nécessaires à la charge de SNCF RESEAU en tant que gestionnaire d'infrastructure pour assurer la sécurité des usagers, des personnels d'exploitation et des tiers sur la ligne la ligne 600 000 de Salbris à Valençay

Interne

DZPAT CM10002  
SNCF Réseau SA

Page 44

[Retour Sommaire](#)



*Attention : si vous ne souhaitez pas garder la fiche d'amélioration dans votre document, vous pouvez la supprimer.*

## Fiche d'amélioration DZPAT CM10002

Afin d'enrichir ce document, les remarques et observations communiquées sont mémorisées pour une prise en compte lors de la prochaine version du document.

### COORDONNÉES DU REDACTEUR DE LA FICHE

Nom : ..... Prénom : ..... Date : .....

Poste occupé : ..... Entité : .....

Adresse : .....  
.....  
.....

Tel : ..... Email : .....

### OBSERVATIONS

.....  
.....  
.....  
.....  
.....  
.....  
.....  
.....

### SUITES DONNÉES PAR DGOP / DZPA / Pôle Sécurité du texte ET RÉPONSE AU REDACTEUR DE LA FICHE (Après avis du supérieur hiérarchique)

.....  
.....  
.....  
.....

### SERVICE GESTIONNAIRE

*Information à compléter par l'organisme émetteur du texte.*

Adresse postale et nom du service gestionnaire : *Obligatoire*

Téléphone : *Facultatif*

Adresse mail du service gestionnaire : *Facultatif*

Direction Départementale des Territoires (DDT)

41-2022-04-07-00005

2022-04-07-LigneCBA-appro-RSEvoyageurs+anne  
xe

**ARRÊTÉ**  
**portant approbation de la version 4 – édition du 31 janvier 2022 – du règlement de sécurité**  
**de l'exploitation de la ligne ferroviaire du Blanc Argent**  
**Domaine d'exploitation de SNCF VOYAGEURS**

**LE PRÉFET DE LOIR-ET-CHER ,**

**LE PRÉFET DE L'INDRE**

Vu le code des transports ;

Vu le décret n° 2004-374 du 29 avril 2004 relatif aux pouvoirs des Préfets, à l'organisation des services de l'État dans les régions et les départements ;

Vu le décret n° 2010-1580 du 17 décembre 2010 modifié relatif au Service Technique des Remontées Mécaniques et des Transports Guidés (STRMTG) ;

Vu le décret n° 2017-440 du 30 mars 2017 modifié relatif à la sécurité des transports publics guidés ;

Vu l'arrêté du 18 mars 1991 modifié relatif au classement, à la réglementation et à l'équipement des passages à niveau ;

Vu l'arrêté du 23 mai 2003 modifié relatif aux dossiers de sécurité des systèmes de transport public guidés urbains ;

Vu la circulaire du 6 juillet 2011 relative à l'application du décret n°2010-1580 du 17 décembre 2010 relatif au Service Technique des Remontées Mécaniques et des Transports Guidés. Organisation du contrôle des systèmes de transports et de l'instruction des dossiers entre le STRMTG, les préfets et leurs services ;

Vu les guides d'application STRMTG en vigueur relatifs au contenu des dossiers de sécurité des systèmes de transports publics guidés urbain ;

Vu l'avis favorable du service technique des remontées mécaniques et des transports guidés en date du 2 août 2021 ;

Sur proposition du directeur départemental des territoires de Loir-et-Cher ;

## ARRÊTENT

### Article 1 :



Le règlement de sécurité de l'exploitation de la ligne ferroviaire du Blanc Argent domaine d'exploitation de SNCF VOYAGEURS version 4 – édition du 19 juillet 2021 – annexé au présent arrêté est approuvé.

### Article 2 :

L'arrêté inter préfectoral du 13 août 2021 portant approbation de la version 2 de l'édition du 19 juillet 2021 du règlement de sécurité de l'exploitation de la ligne ferroviaire du Blanc Argent, domaine d'exploitation de SNCF VOYAGEURS est abrogé.

### Article 3 :

Le secrétaire général de la préfecture de l'Indre, le secrétaire général de la préfecture de Loir-et-Cher, les directeurs départementaux des territoires de l'Indre et de Loir-et-Cher sont chargés, chacun en ce qui les concerne, de l'exécution du présent arrêté qui sera publié au recueil administratif des préfectures de l'Indre et de Loir-et-Cher.

Fait à Blois, le **7 AVR. 2022**  
Le Préfet,  
  
François PESNEAU  

Fait à Châteauroux, le **21.04.22**



Stéphane BREDIN

Dans un délai de deux mois à compter de la date de notification ou de publication du présent acte, les recours suivants peuvent être introduits, conformément aux dispositions de l'article R.421-1 et suivants du code de justice administrative et du livre IV du code des relations entre le public et l'administration :

- un recours gracieux, adressé à : M. le Préfet de Loir-et-Cher – Place de la République - BP 40299 - 41006 BLOIS cedex ;
- un recours hiérarchique, adressé à M. le Ministre de l'Intérieur, place Beauvau 75008 Paris cedex 08 ;

Dans ces deux cas, le silence de l'administration vaut rejet implicite au terme d'un délai de deux mois.

Après un recours gracieux ou hiérarchique, le délai du recours contentieux ne court qu'à compter du rejet explicite ou implicite de l'un de ces recours.

- un recours contentieux, en saisissant le Tribunal Administratif - 28, rue de la Bretonnerie 45057 Orléans cedex 1.

Le tribunal administratif peut également être saisi par l'application informatique Télérecours accessible par le site internet [www.telerecours.fr](http://www.telerecours.fr)

Société émettrice :

SNCF VOYAGEURS SA

REFERENTIEL D'ETABLISSEMENT DE  
L'ETER CVL

PRINCIPE

# Règlement de Sécurité de l'Exploitation SNCF VOYAGEURS : Ligne du Blanc Argent

Le présent document constitue le Règlement de Sécurité de l'Exploitation (RSE) qui définit les règles d'exploitation nécessaires à la charge de SNCF VOYAGEURS pour assurer la sécurité des usagers, des personnels d'exploitation et des tiers sur la ligne du Blanc Argent.

ETER CVL RG00005  
(OG 1 E)

Édition du 9 Juin 2021

Version n° 04 du 31 Janvier 2022

Applicable à partir du 14 Février 2022

Référence article :

Émetteur : Direction Sécurité



Périmètre d'application :

INTERNE SNCF VOYAGEURS SA

ETER CVL RG00005

En application des règles de classification SSI du Groupe SNCF, ce document n'est communiqué qu'aux personnes internes ou agissant pour le compte du Groupe SNCF ayant besoin de l'information





# Sommaire

<b>PREAMBULE / NOTE PEDAGOGIQUE</b> .....	<b>7</b>
<b>OBJET</b> .....	<b>7</b>
<b>DEFINITIONS</b> .....	<b>8</b>
<b>ABREVIATIONS</b> .....	<b>9</b>
<b>1. OBJET DU REGLEMENT DE SECURITE DE L'EXPLOITATION</b> .....	<b>10</b>
1.1. Identification de l'exploitant .....	10
1.2. Description des missions confiées à l'exploitant par l'autorité organisatrice.....	10
1.2.1. Missions assurées par SNCF VOYAGEURS .....	10
1.2.2. Missions assurées par la CBA pour le compte de SNCF VOYAGEURS .....	11
1.3. Rappel des caractéristiques générales du système de transport.....	11
1.3.1. Ligne.....	11
1.3.2. Véhicules / véhicules de service .....	12
1.3.3. Energie.....	14
1.3.4. Conditions générales d'exploitation .....	14
<b>2. DESCRIPTION DE L'ORGANISATION DE L'EXPLOITANT</b> .....	<b>15</b>
2.1. Description de l'organisation de l'exploitation, de la maintenance, de la formation et du contrôle interne .....	15
2.1.1. Organisation de l'exploitation .....	16
2.1.2. Organisation de la maintenance .....	16
2.1.3. Organisation de la formation .....	17
2.1.4. Organisation du contrôle interne .....	17
2.1.5. Organisation des interfaces entre chef de file et autre(s) exploitant(s).....	19
2.2. Identification et gestion des documents opérationnels de sécurité ainsi que des entités chargées de leur élaboration, de leur visa et de leur mise à jour .....	19
<b>3. DESCRIPTION DES CONDITIONS D'EXPLOITATION DU SYSTEME</b> .....	<b>21</b>
3.1. Principes, règles de conduite et de circulation.....	21
3.2. Véhicules .....	21
3.3. Signalisation .....	21
3.4. Voie .....	21
3.5. Alimentation en énergie électrique de traction.....	21
3.6. Moyens de commande et de contrôle des circulations .....	21
3.7. Service des voyageurs en stations .....	21
3.8. Dispositifs de contrôle de la conduite des trains .....	21
3.9. Gestion des communications .....	21
3.10. Gestion des événements déclenchant le PIS.....	22
3.11. Conditions de reprise de l'exploitation après une interruption importante du service .....	22
3.12. Configuration temporaire et exceptionnelle du système de transport différente de celle définie dans le dossier de sécurité et/ ou le RSE et susceptible d'induire des risques pour les personnes transportées ou les tiers .....	22

<b>4.</b>	<b>MOYENS D'INFORMATION DES USAGERS EN MATIERE DE SECURITE.....</b>	<b>22</b>
<b>5.</b>	<b>MOYENS DE LUTTE CONTRE LES ACTES DE MALVEILLANCE POUVANT AFFECTER LA SECURITE .....</b>	<b>22</b>
5.1.	Maîtrise des espaces .....	22
5.2.	Actions de prévention .....	22
<b>6.</b>	<b>POLITIQUE DE MAINTENANCE .....</b>	<b>23</b>
6.1.	Généralités .....	23
6.2.	Principes de la maintenance préventive.....	23
6.3.	Principes de la maintenance corrective.....	23
6.4.	Programme de maintenance préventive.....	23
<b>7.</b>	<b>FORMATION DU PERSONNEL.....</b>	<b>24</b>
<b>A</b>	<b>EXPLOITATION .....</b>	<b>24</b>
7.1.	Identification des tâches de sécurité .....	24
7.2.	Description des formations initiales des personnes affectées aux tâches de sécurité 24	
7.3.	Description des modalités d'habilitation initiale des personnes pour les tâches de sécurité .....	24
7.4.	Formation continue des agents .....	24
7.5.	Suivi des compétences des agents .....	24
<b>B</b>	<b>MAINTENANCE .....</b>	<b>25</b>
7.6.	Description des formations initiales des personnes affectées aux tâches de maintenance .....	25
7.7.	Formation continue.....	25
7.8.	Suivi de compétences .....	25
<b>8.</b>	<b>ELEMENTS RELATIFS A LA QUALITE .....</b>	<b>26</b>
8.1.	Identification des normes en matière de qualité ainsi que des documents décrivant les modalités de respect de ces normes .....	26
8.2.	Description de la gestion documentaire.....	26
8.3.	Description des modalités de surveillance des sous-traitants .....	27
8.4.	Description du processus de gestion interne des modifications du système aux plans structurel et opérationnel .....	28
<b>9.</b>	<b>DISPOSITIF PERMANENT DE CONTROLE ET D'EVALUATION DU NIVEAU DE SECURITE.....</b>	<b>29</b>
9.1.	Modalités de contrôle du respect de la réglementation, du règlement de sécurité de l'exploitation et des consignes.....	29
9.2.	Modalités de détection, d'analyse des événements pouvant avoir un impact sur la sécurité .....	29
9.3.	Modalités d'évaluation du niveau de sécurité .....	30
<b>10.</b>	<b>RELATIONS AVEC LE SERVICE EN CHARGE DU CONTROLE A L'OCCASION D'ACCIDENTS ET D'INCIDENTS D'EXPLOITATION.....</b>	<b>30</b>
10.1.	Typologie d'événement .....	30
10.1.1.	Accidents/incidents graves.....	30
10.1.2.	Autres événements affectant la sécurité de l'exploitation du système .....	31
10.2.	Traitement des événements définis au 10.1 .....	31
10.2.1.	Accidents / Incidents graves.....	31
10.2.2.	Autres évènements affectant la sécurité de l'exploitation du système .....	31



10.3. Visites des agents du service de contrôle .....32  
**FICHE D'IDENTIFICATION .....33**



# Préambule / Note pédagogique

---

En application du décret n° 2019-525 du 27 mai 2019 relatif à la sécurité et à l'interopérabilité du système ferroviaire français, la ligne 600 000 de Salbris à Valencay est soumise aux dispositions du décret STPG 2017-440 à partir du 16 juin 2019.

Dans ce cadre, SNCF VOYAGEURS a élaboré pour sa mission d'exploitant ce règlement de sécurité de l'exploitation (RSE), applicable à partir du 15 septembre 2021.

## Objet

---

Le présent document constitue le Règlement de Sécurité de l'Exploitation (RSE) qui définit les règles d'exploitation nécessaires à la charge de SNCF VOYAGEURS pour assurer la sécurité des usagers, des personnels d'exploitation et des tiers sur la ligne 600 000 de Salbris à Valencay.

Dans la suite de ce document la ligne 600 000 de Salbris à Valencay sera appelée plus communément la ligne du Blanc Argent.

La version 2 du présent document reprend la modification de l'article 8.4 « Description du processus de gestion interne des modifications du système aux plans structurel et opérationnel », suite à la demande du STRMTG.

La version 3 du présent document reprend la modification de la référence réglementaire SNCF Voyageurs ainsi que son équivalent en numérotation CBA, suite à la demande du STRMTG.

La version 4 du présent document reprend la modification des articles suivants, suite à la demande du STRMTG.

- 2.1.5 « Organisation des interfaces entre chef de file et autre(s) exploitant(s) ».
- 8.2 « Description de la gestion documentaire »

*Interne*

ETER CVL RG00005  
SNCF Voyageurs SA

Page 7

[Retour Sommaire](#)

# Définitions

---

- **Système de transport public guidé** : l'ensemble des éléments qui concourent au fonctionnement ou à l'usage d'un système de transport public guidé, tel que défini à l'article 1<sup>er</sup> [du décret 2017-440], et notamment les infrastructures [...], les véhicules, les principes et règles d'exploitation, d'entretien ou de maintenance.
- **Sous-système** : toute partie du projet ou du système de transport réalisé faisant l'objet d'une analyse de sécurité individualisée.
- **Autorité organisatrice de transport** : l'autorité territorialement compétente définie aux articles L. 1231-1, L. 1241-1, L. 1241-2, L. 1241-4, L. 2112-1-1 et L. 2112-4 du code des transports ou au deuxième alinéa de l'article L. 5722-7-1 du code général des collectivités territoriales.
- **Exploitant** : toute entité, à l'exclusion des sous-traitants et des gestionnaires de voirie, assurant directement ou à la demande de l'autorité organisatrice des transports, l'exploitation de tout ou partie du système de transport ainsi que la gestion et la maintenance de celui-ci lorsque ces fonctions ne sont pas assurées par un gestionnaire d'infrastructure.
- **Gestionnaire d'infrastructure** : l'entité définie aux articles L. 2111-9 et L. 2142-3 du code des transports.
- **Chef de file** : l'exploitant ou le gestionnaire d'infrastructure désigné par l'autorité organisatrice des transports ou par le détenteur de l'infrastructure de transport pour assurer la coordination de l'exploitation du système de transport en s'appuyant sur les différents exploitants et le gestionnaire d'infrastructure. Le chef de file a en particulier pour mission de définir dans son règlement de sécurité de l'exploitation prévu à l'article 23 du décret STPG les dispositions relatives à la gestion des interfaces avec les autres exploitants et le gestionnaire d'infrastructure. Ces dispositions sont soumises par le chef de file à la consultation des autres exploitants et du gestionnaire d'infrastructure. Elles s'imposent à eux après notification par le chef de file (décret n°2017-440, art. 22, 2°).
- **Système de gestion de la sécurité** : l'ensemble des règles, procédures et méthodes à mettre en œuvre pour atteindre en permanence les objectifs de sécurité.
- **Règlement de sécurité de l'exploitation** : les orientations du système de gestion de la sécurité qui font l'objet d'une transmission au préfet pour approbation.

L'approbation du règlement de sécurité de l'exploitation vaut approbation des orientations du système de gestion de la sécurité (cf. art. 23 du décret STPG).

Interne

ETER CVL RG00005  
SNCF Voyageurs SA

Page 8

[Retour Sommaire](#)

## Abréviations

<b>Abréviations</b>	<b>Définition du terme</b>
AOT	Autorité Organisatrice de Transports
CBA	Compagnie du Blanc Argent
CFD	Compagnie des chemins de Fer Départementaux
CVL	Centre – Val de Loire
DS	Dossier de Sécurité
GPF	Groupe Public Ferroviaire
PAS	Plan d'Actions Sécurité
PIS	Plan d'Intervention et de Sécurité
PMR	Personne à Mobilité Réduite
RFN	Réseau Ferré National
RSE	Règlement de Sécurité de l'Exploitation
STPG	Sécurité des Transports Publics Guidés
UFR	Usager en Fauteuil Roulant

*Interne*

ETER CVL RG00005  
SNCF Voyageurs SA

Page 9

[Retour Sommaire](#)

# 1. Objet du Règlement de Sécurité de l'Exploitation

---

## 1.1. Identification de l'exploitant

La ligne du Blanc Argent fait l'objet d'une convention tripartite entre les entreprises : SNCF RESEAU, SNCF VOYAGEURS et la Compagnie du Blanc Argent.

Les exploitants de la ligne du Blanc argent sont :

- La Compagnie du Blanc Argent (CBA) dont le siège situé Place de la Gare, 41200 Romorantin-Lanthenay
- Le Gestionnaire de l'infrastructure est l'entreprise SNCF RESEAU et plus précisément la direction de la Zone de Production Atlantique (DZPA) dont le siège est situé au 8 rue Fabienne Landy - 37700 Saint Pierre des Corps.
- SNCF VOYAGEURS, et plus particulièrement l'Etablissement TER Centre – Val de Loire, est un des trois exploitants de la ligne 600000.

Le siège de l'Etablissement TER Centre – Val de Loire est situé au :

3, rue Edouard VAILLANT  
37000 TOURS

## 1.2. Description des missions confiées à l'exploitant par l'autorité organisatrice

Référence documentaire : « Convention d'exploitation et de maintenance de la ligne Luçay le Mâle – Salbris, Contrat n° CTR-00050322. »

Du fait de la coexistence de plusieurs exploitants et conformément au Décret 2017-440, SNCF RESEAU assurant les missions d'AOT a désigné la Compagnie du Blanc Argent en tant que Chef de file.

La convention tripartite ainsi que les cahiers des charges associés décrivent de manière exhaustive les missions assurées par les trois parties.

### 1.2.1. Missions assurées par SNCF VOYAGEURS

---

SNCF VOYAGEURS assure les missions de :

- Fourniture des pièces de rechange,
- Prestations d'ingénierie,
- Maintenance patrimoniale

Interne

ETER CVL RG00005  
SNCF Voyageurs SA

## 1.2.2. Missions assurées par la CBA pour le compte de SNCF VOYAGEURS

---

La CBA assure pour le compte de SNCF VOYAGEURS les missions suivantes :

- Les missions liées aux transports des voyageurs
- La maintenance du matériel roulant niveaux 1 à 3.

## 1.3. Rappel des caractéristiques générales du système de transport

### 1.3.1. Ligne

---

Référence documentaire : OP54870 : Section de ligne Salbris - Valençay. Consigne de ligne.

La ligne du Blanc Argent est une ligne qui s'étend sur 56 km de la gare de Salbris au point Kilométrique 178, 687 à la gare de Valençay au point kilométrique 234,689.

Elle est une section de ligne à voie unique à écartement métrique soumise au cantonnement téléphonique.

La ligne du Blanc Argent comporte 13 points d'arrêt situés dans ces emprises.

Les Trains de voyageurs sont assurés par autorails ; La composition maximale des trains limitée à 2 autorails.

La vitesse limite de la ligne est 70 km/h et la vitesse limite des trains travaux est de 30 km/h.

*Interne*

ETER CVL RG00005  
SNCF Voyageurs SA

Page 11

**Retour Sommaire**

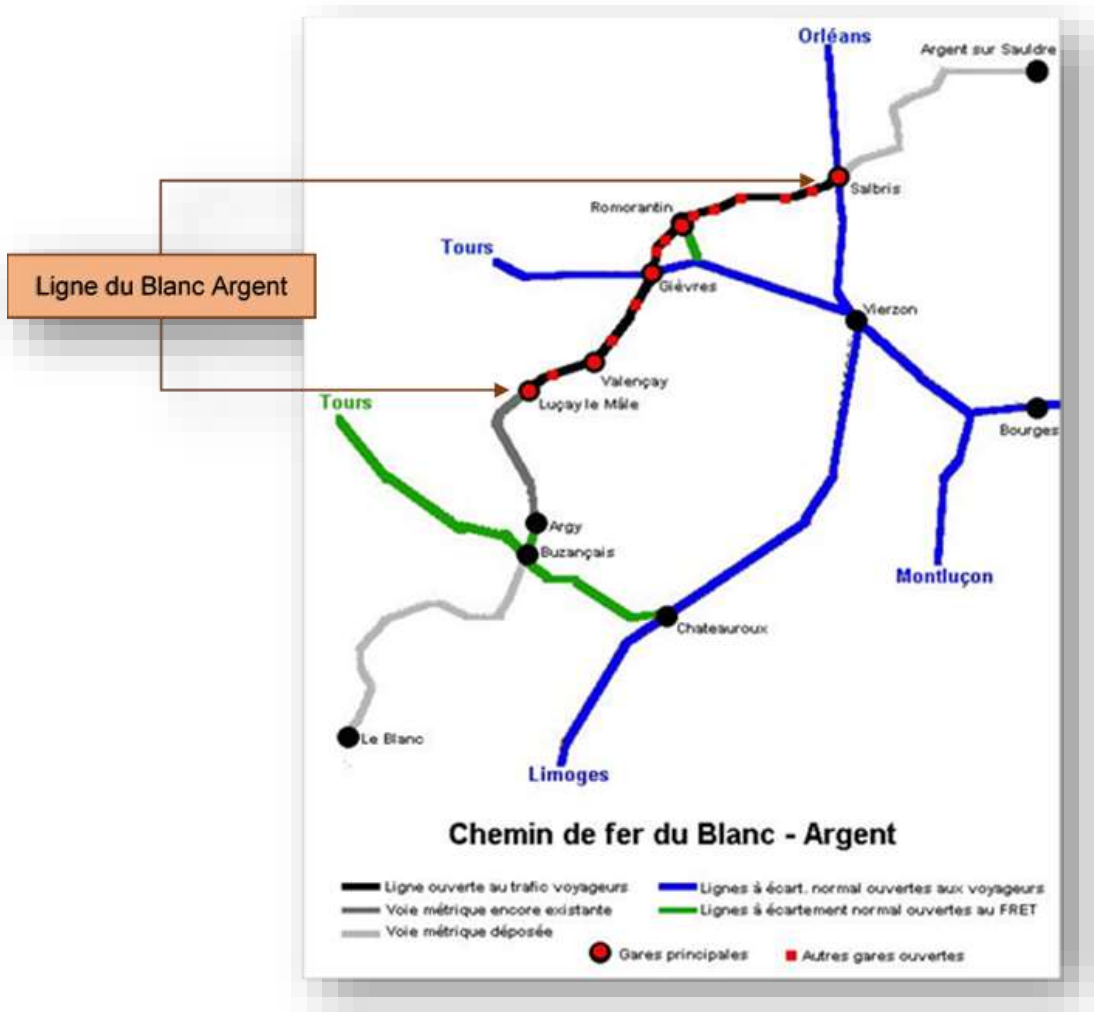

### 1.3.2. Véhicules / véhicules de service



Interne

ETER CVL RG00005  
SNCF Voyageurs SA



## Caractéristiques principales des X74500 :

---

- Constructeur : CFD
- Année(s) de mise en service : 2003 – 2004
- Parc : 5 autorails réversibles (2 cabines de conduite)
- Dimensions :
  - Longueur : 26,2m
  - Largeur : 2,583 m
  - Masse : 38,3 tonnes
  - Architecture 2 caisses
- Places assises (classe unique) : 75 dont 13 strapontins



- Vitesse maximale : 85 km/h
- Exploitation possible en EAS (Elément Agent Seul), rétro vision à la disposition du conducteur pour la fermeture des portes
- Possibilité d'accouplement en unité multiple, limité à trois autorails
- Trois bogies de deux essieux (deux bogies porteurs et un bogie moteur)
- Motorisation diesel : 300 kW (1 Moteur MAN de 400 chevaux - 12 litres, 6 cylindres en ligne)

*Interne*

ETER CVL RG00005  
SNCF Voyageurs SA

Page 13

[Retour Sommaire](#)

### 1.3.2.1. Accessibilité du matériel – Dispositifs PMR / UFR

- Un accès par face
- Largeur des accès : 1,3 m (2 vantaux par accès)
- Une sortie de secours par face (largeur 535 mm)
- Hauteur de plancher au niveau des accès : 535 mm / rail, 1130 mm/rail au niveau de la sortie de secours
- 1 espace UFR
- 1 sanitaire accessible pour les PMR

### 1.3.2.2. Equipements divers - Fonctionnalités spécifiques

- Climatisation
- 1 espace vélos (2 emplacements verticaux au total)
- 3 cadres d'affichage

### 1.3.2.3. Diagramme

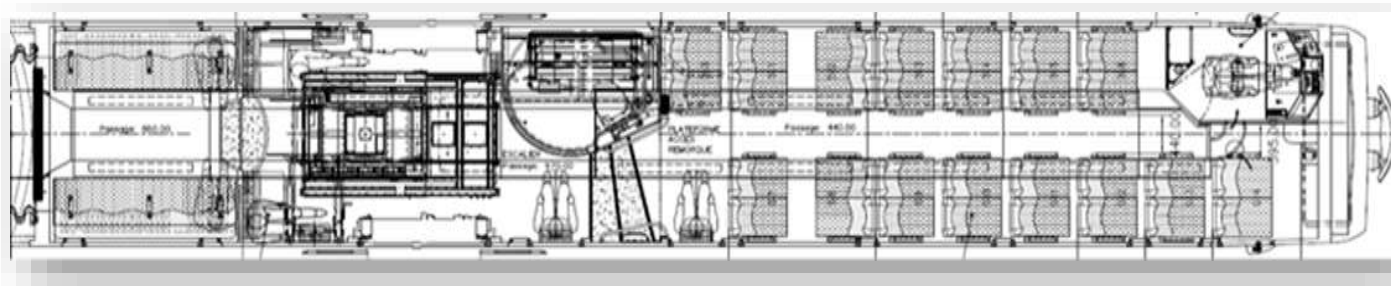
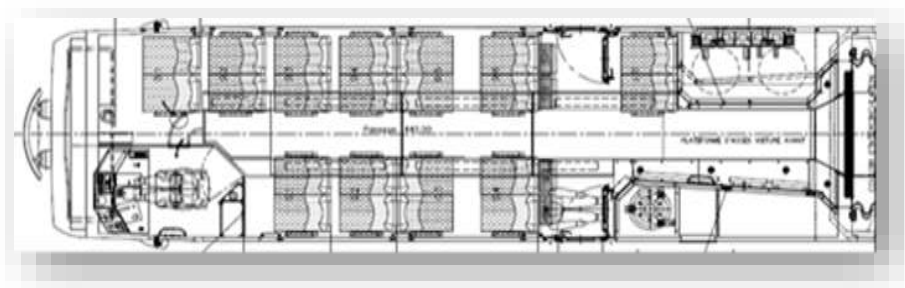

## 1.3.3. Energie

---

L'énergie utilisée pour la propulsion des autorails est du Gazole Non Routier (GNR).

## 1.3.4. Conditions générales d'exploitation

---

Se référer au RSE de CBA.

*Interne*

ETER CVL RG00005  
SNCF Voyageurs SA

Page 14

**Retour Sommaire**

## 2. Description de l'organisation de l'exploitant

### 2.1. Description de l'organisation de l'exploitation, de la maintenance, de la formation et du contrôle interne

Référence réglementaire : EF00010 « Le Système de Management de la Sécurité ».

SNCF VOYAGEURS est organisé autour de directions métier et de directions Opérationnelles.

Les directions métier sont notamment :

- • La Direction du Matériel
- • La Direction Sécurité Voyageurs
- Les directions opérationnelles sont :
- • La Direction de l'Activité TER
- • La Direction TER Centre – Val de Loire

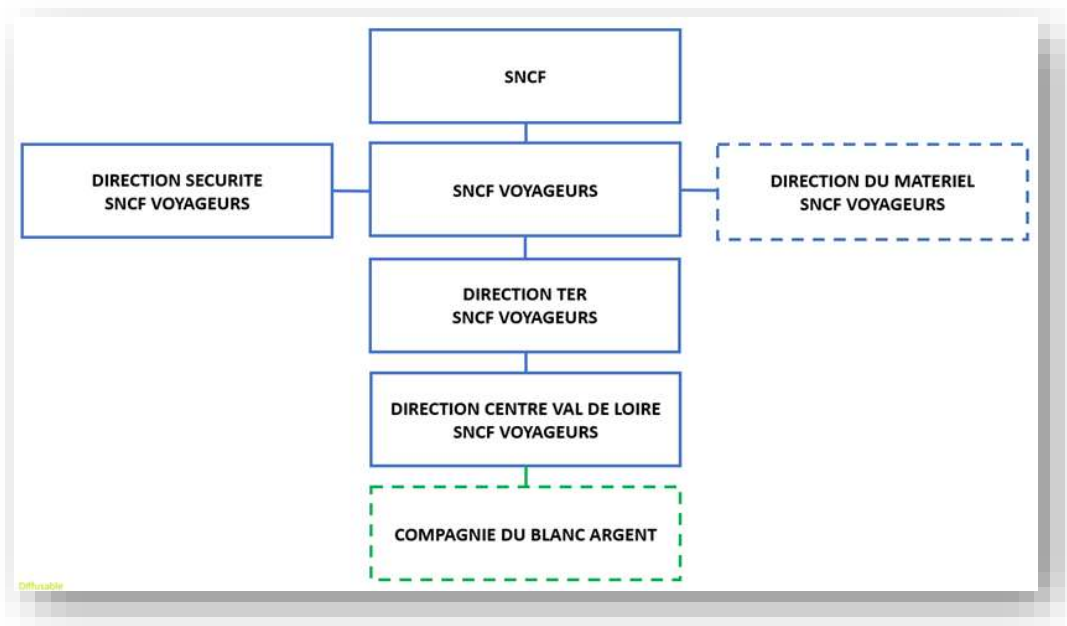

#### 1. Les directions métier :

##### **La Direction du Matériel**

Elle s'appuie sur ses services d'ingénierie pour définir les normes et règles à respecter dans la conception, l'exploitation et la maintenance du matériel roulant.

Elle produit et maintient la documentation nationale en matière de sécurité du matériel.

##### **La Direction Sécurité Voyageurs**

*Interne*

ETER CVL RG00005  
SNCF Voyageurs SA

Page 15

[Retour Sommaire](#)

Elle est directement rattachée au président. Elle est en charge de l'élaboration des politiques de sécurité.

Elle est en charge des relations avec les autorités (BEATT, ...).

2. Entités opérationnelles :

**La Direction de l'Activité TER**

Au sein de la SA SNCF Voyageur, la Direction de l'Activité TER a pour objectif de porter les politiques d'entreprise pour le transport régional de voyageurs, d'animer et de piloter les différentes directions régionales TER et de mener les projets de développement dans une vision stratégique du territoire.

**La Direction TER Centre – Val de Loire :**

La Direction TER Centre – Val de Loire est chargée de la production du service TER au quotidien sur le périmètre de la Région Centre – Val de Loire. Elle comporte une direction centrale des trois directions de lignes.

Elle décline les termes de la convention passée avec l'autorité organisatrice qu'est la Région Centre – Val de Loire.

2.1.1. Organisation de l'exploitation

Se reporter aux RSE de SNCF Réseau et CBA

2.1.2. Organisation de la maintenance

Référence documentaire :

MA10023 « Organisation générale de la maintenance du matériel roulant »

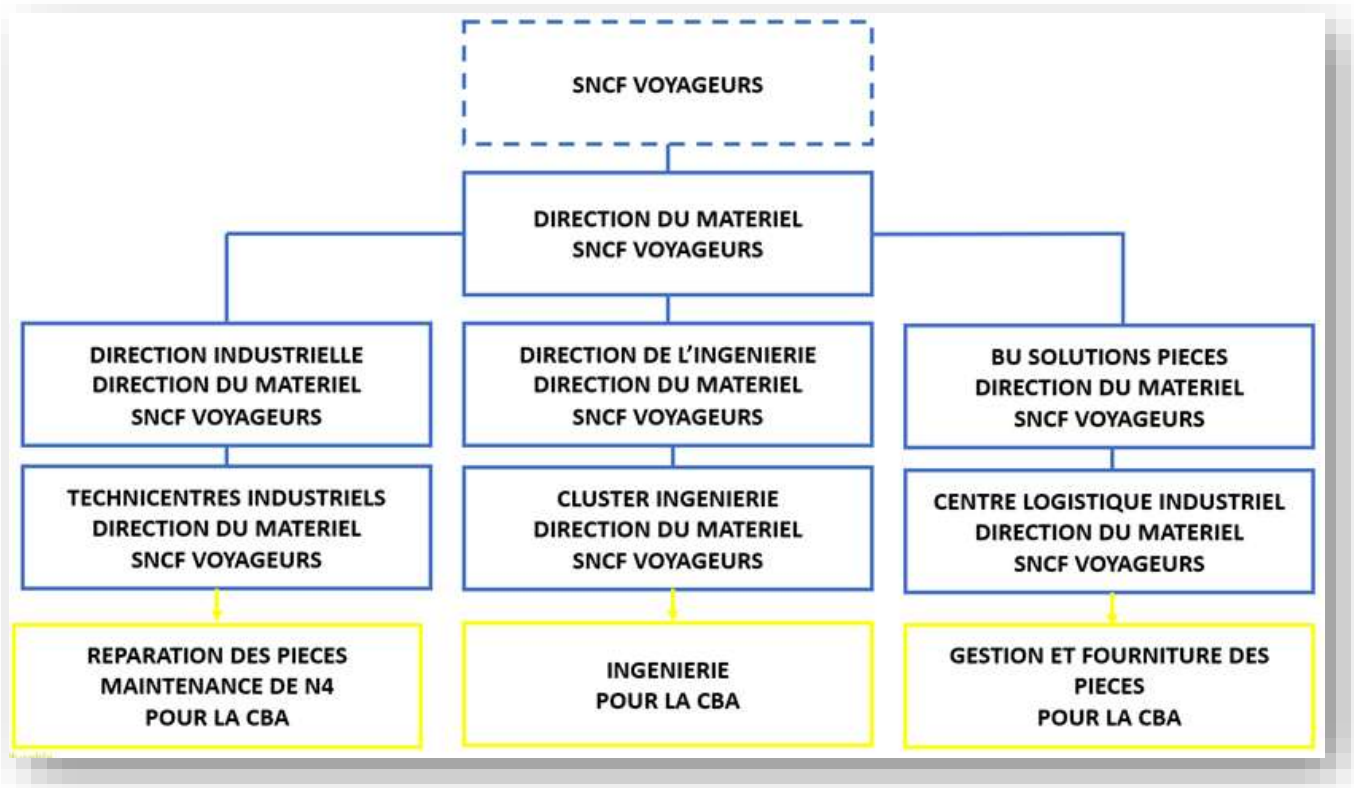

Interne

ETER CVL RG00005  
SNCF Voyageurs SA

La maintenance courante de N1 à N3, préventive et curative, des autorails X74500 est réalisée par la CBA au travers d'une convention entre la SNCF Voyageurs et la CBA. Elle est réalisée au sein de l'atelier de Romorantin.

A ce titre la SNCF Voyageurs :

- Fournit les pièces de rechange nécessaires à cette maintenance.
- Assure le développement de la maintenance.

La maintenance patrimoniale sera réalisée et pilotée par la SNCF Voyageurs :

- Opérations sur les organes de rechange,
- Les réparations accidentelles par suite de choc,
- L'éventuelle opération de maintien en condition opérationnelle à la mi-vie.

### 2.1.3. Organisation de la formation

---

Référence documentaire :

MA10023 « Organisation générale de la maintenance du matériel roulant »

La politique de formation vise à permettre aux agents des Technicentres Industriels, qui interviennent au titre du 2.1.2, de maîtriser leur domaine d'activité ainsi que leur environnement professionnel.

La consistance de la formation est déterminée en fonction des besoins de chacun en analysant les écarts entre les compétences réellement maîtrisées et celles qui seraient nécessaires à court, à moyen ou à long terme.

Les Technicentres Industriels en charge des opérations de maintenance a la responsabilité :

- D'analyser les besoins de formation des agents à partir, notamment, de la pratique de l'entretien individuel et d'en déduire les plans individuels de formation ;
- De réaliser les formations nécessaires ou de les faire réaliser ;
- D'en assurer le suivi conformément au document MA20138 « Les Qualifications, Habilitations et Autorisations du Métier Matériel ».

### 2.1.4. Organisation du contrôle interne

---

Référence réglementaire :

- MA25200 « La veille et le contrôle au Métier Matériel »
- EF00041 « Le Système de Management de la Sécurité ».

Le contrôle de niveau 1 des agents des Technicentres Industriels, qui interviennent au titre du 2.1.2, est effectué par l'encadrement direct :

Les principes des contrôles de sécurité interne sont mis en œuvre par SNCF Voyageurs pour contrôler le niveau de performance de ses activités liées à la sécurité. Le contrôle interne et l'évaluation du niveau de sécurité s'effectuent à plusieurs niveaux.

*Interne*

ETER CVL RG00005  
SNCF Voyageurs SA

Page 17

**Retour Sommaire**

Le contrôle du niveau 2 est effectué par le Pôle Sécurité par délégation du Directeur d'Établissement.

Les résultats de la veille de niveau 2 doivent permettre d'évaluer et de développer la mise en œuvre des processus managériaux dans les unités. Cette veille porte sur les thèmes suivants :

- Organisation de la veille ;
- Veille sécurité de l'exploitation ;
- Actions d'amélioration ;
- Performance des acteurs ;
- Qualité de la documentation ;
- Retour d'expérience et enquêtes ;

La veille de niveau 2 permet de rendre compte au Directeur d'Établissement des constatations faites, des actions engagées et des suites qui y sont données. Cela lui permet de piloter la sécurité de l'établissement.

### **Les contrôles :**

Ces contrôles portent d'une part sur l'application des processus (élaboration de documentation technique et de sécurité, délivrance d'autorisation...) et se font sur une base documentaire par les responsables des entités concernées, et d'autre part sur la production opérationnelle.

Les contrôles sur la production opérationnelle, réalisés sur le vif ou à posteriori, consistent à s'assurer de la conformité aux exigences spécifiées, dans les référentiels internes nationaux, de la production d'une entité.

Ils ont pour finalité de détecter les non-conformités de la production opérationnelle pour permettre d'engager les actions de redressement.

Des contrôles ou des évaluations du personnel couvrant l'ensemble de la production opérationnelle sont planifiés (par exemple à travers des plans de veille) et mis en œuvre pour toute activité de production concernée par la sécurité, quelle qu'en soit sa nature (conception, réalisation, exploitation, entretien), dans l'entité chargée de cette activité : établissements, mais également entités des directions nationales et locales assurant des tâches de production opérationnelle et assimilées.

### Audits internes :

Des audits de sécurité sont commandités par SNCF Voyageurs et réalisés pour contribuer au contrôle interne. A noter, que, au titre de la politique sécurité de SNCF VOYAGEURS, l'ensemble des sécurités est couvert par le système d'audits de sécurité.

Interne

ETER CVL RG00005  
SNCF Voyageurs SA

## 2.1.5. Organisation des interfaces entre chef de file et autre(s) exploitant(s)

Référence réglementaire :

- **SNCF Voyageurs** : ETER CVL MA00007 qui porte sur l'organisation de la maintenance du matériel roulant et de la répartition des responsabilités sur la ligne du Blanc Argent.
- **CBA** : CBA-CP MAT002

La répartition des responsabilités entre les trois exploitants est marquée par la séparation entre Entreprise Ferroviaire et Gestionnaire d'Infrastructure héritée du modèle ferroviaire et par la délégation de missions à l'exploitant CBA.

En tant qu'exploitant majoritaire, la CBA a été désignée par l'AOT SNCF RESEAU et assure depuis le 16 juin 2019 les missions de chef de file. A ce titre, elle :

- Elabore le plan d'intervention et de sécurité (PIS) ;
- Intègre dans son RSE les dispositions relatives à la gestion des interfaces entre SNCF VOYAGEURS et SNCF RESEAU ;
- Assemble le rapport annuel commun de la ligne en sollicitant SNCF RESEAU et SNCF VOYAGEURS pour contribution ;
- Alerte en cas d'accident ou d'incident grave ou de tout autre événement affectant la sécurité de l'exploitation et rédige le rapport circonstancié.

## 2.2. Identification et gestion des documents opérationnels de sécurité ainsi que des entités chargées de leur élaboration, de leur visa et de leur mise à jour

Références documentaires

- RA00002 « Organisation commune du système de prescription du Groupe Public Ferroviaire »
- RA00070 « Guide de production d'un texte de prescription »
- EF00010 « Le système de management de la sécurité »

La documentation liée à la sécurité ferroviaire comprend dans l'ordre hiérarchique suivant :

1. La réglementation technique de sécurité, du niveau de l'Etat, applicable sur le RFN et voies de services hors RFN. Cette réglementation de niveau Etat peut être d'origine européenne. En complément, des documents techniques, des règles de l'art ou des recommandations de l'EPSF, dont l'application n'est pas impérative, constituent des moyens acceptables de conformité pour atteindre les objectifs de sécurité requis par la réglementation ;
2. La documentation de sécurité de haut niveau de SNCF Voyageurs : il s'agit de documents intéressant la sécurité, devant être connus et maîtrisés par les différentes entités de SNCF Voyageurs (IC, TER...) ;
3. La documentation interne à l'Etablissement TER Centre – Val de Loire, nécessaire pour assurer ses activités : ces textes déclinent les prescriptions nationales afin d'en préciser l'application dans un contexte précis, ces textes peuvent être d'initiative locale (Consigne Locale Opérationnelle par exemple).

*Interne*

Les référentiels locaux sont administrés par un administrateur local sous la responsabilité du Directeur d'Établissement.

Les documents de sécurité élaborés par SNCF Voyageurs respectent obligatoirement les dispositions des documents de niveau supérieur.

Lorsque la modification d'un document est envisagée, le maintien du niveau de sécurité constitue une obligation. La modification envisagée donne lieu à une évaluation des risques.

Chaque document de sécurité fait l'objet d'un dossier de suivi, dans lequel sont archivées toutes les pièces relatives au cycle de gestion documentaire.

Lors de la création, de la modification ainsi que de l'abrogation d'un document de sécurité, une attention particulière est portée sur l'interdépendance des textes et les impacts exportés par ledit document sont clairement identifiés. Les dispositions concernées des textes impactés doivent faire l'objet d'une mise en application simultanée, à défaut, en respectant des échéances définies sous réserve que la mise en œuvre des délais n'impacte pas le niveau de sécurité.

La Direction du Matériel met en place l'organisation conformément aux dispositions définies dans le document RA00002 « Organisation commune du système de prescription du Groupe Public Ferroviaire » et s'appuie sur le document RA00070 « Guide de production d'un texte de prescription » pour l'élaboration des documents. Lors de l'élaboration d'un document, le rédacteur s'attache notamment à recueillir l'avis des utilisateurs potentiels sur son applicabilité.

La vérification et l'approbation faites par SNCF Voyageurs reposent notamment sur la vérification que :

- Le texte est cohérent avec les principes de sécurité repris dans la réglementation technique de sécurité ;
- Le maintien du niveau de sécurité est garanti s'il y a lieu ;
- Le texte est cohérent avec le SGS de SNCF Voyageurs.

Un document devient applicable à la date indiquée sur le document dès lors qu'il est approuvé et mis à disposition.

L'objectif est de mettre à disposition du personnel les informations conformes, compréhensibles et accessibles dont il a besoin en temps et en heure et de maîtriser la documentation avec la vision cible de l'utilisateur final. A ce titre, SNCF Voyageurs s'assure que chacun de ses opérateurs concernés possède et à la connaissance et la compréhension des textes qui lui sont nécessaires à l'exercice de sa fonction.

Interne

ETER CVL RG00005  
SNCF Voyageurs SA



## 3. Description des conditions d'exploitation du système

---

### 3.1. Principes, règles de conduite et de circulation

Repris dans le RSE CBA

### 3.2. Véhicules

Repris dans le RSE CBA

### 3.3. Signalisation

Repris dans le RSE CBA

### 3.4. Voie

Repris dans le RSE CBA

### 3.5. Alimentation en énergie électrique de traction

Non concerné

### 3.6. Moyens de commande et de contrôle des circulations

Repris dans le RSE CBA

### 3.7. Service des voyageurs en stations

Repris dans le RSE CBA

### 3.8. Dispositifs de contrôle de la conduite des trains

Repris dans le RSE CBA

### 3.9. Gestion des communications

Repris dans le RSE CBA

*Interne*

ETER CVL RG00005  
SNCF Voyageurs SA

Page 21

[Retour Sommaire](#)

### 3.10. Gestion des événements déclenchant le PIS

Repris dans les RSE Réseau et CBA

### 3.11. Conditions de reprise de l'exploitation après une interruption importante du service

Repris dans les RSE Réseau et CBA

### 3.12. Configuration temporaire et exceptionnelle du système de transport différente de celle définie dans le dossier de sécurité et/ ou le RSE et susceptible d'induire des risques pour les personnes transportées ou les tiers

Repris dans le RSE CBA

## 4. Moyens d'information des usagers en matière de sécurité

---

Se reporter aux RSE de SNCF Réseau et CBA

## 5. Moyens de lutte contre les actes de malveillance pouvant affecter la sécurité

---

### 5.1. Maîtrise des espaces

Se reporter aux RSE de SNCF Réseau et CBA

### 5.2. Actions de prévention

Se reporter aux RSE de SNCF Réseau et CBA

*Interne*

ETER CVL RG00005  
SNCF Voyageurs SA

Page 22

[Retour Sommaire](#)

## 6. Politique de maintenance

---

Références documentaires :

- « Convention d'exploitation et de maintenance de la ligne Luçay le Mâle – Salbris, Contrat n° CTR-00050322. »
- MTCI MA05007 « Document d'organisation de l'Ingénierie du Matériel »
- MA43121 « Règles de maintenance du matériel roulant – Elaboration, approbation et transmission »

### 6.1. Généralités

- Gestion de la fourniture des pièces de rechange.  
Un fichier reprenant ces pièces est mis à la disposition de la CBA, ce dernier est mis à jour par l'Ingénierie de la Direction du Matériel de la SNCF Voyageurs.
- Prescription des règles de maintenance est assurée par l'Ingénierie de la Direction du Matériel de la SNCF Voyageurs. Elles sont transmises à la CBA pour application.

### 6.2. Principes de la maintenance préventive

Se reporter aux RSE de SNCF Réseau et CBA

### 6.3. Principes de la maintenance corrective

Se reporter aux RSE de SNCF Réseau et CBA

### 6.4. Programme de maintenance préventive

Référence documentaire : « Convention d'exploitation et de maintenance de la ligne Luçay le Mâle – Salbris, Contrat n° CTR-00050322. »

Les documents détaillant chaque opération de maintenance (périodicité, critère) sont élaborés et tenus à jour par l'Ingénierie de la Direction du Matériel de la SNCF Voyageurs.

*Interne*

ETER CVL RG00005  
SNCF Voyageurs SA

Page 23

[Retour Sommaire](#)

## 7. Formation du personnel

### A Exploitation

---

#### 7.1. Identification des tâches de sécurité

Repris dans le RSE CBA et de SNCF Réseau

#### 7.2. Description des formations initiales des personnes affectées aux tâches de sécurité

Repris dans le RSE CBA et de SNCF Réseau

#### 7.3. Description des modalités d'habilitation initiale des personnes pour les tâches de sécurité

Repris dans le RSE CBA et de SNCF Réseau

#### 7.4. Formation continue des agents

Repris dans le RSE CBA et de SNCF Réseau

#### 7.5. Suivi des compétences des agents

Repris dans le RSE CBA et de SNCF Réseau

Interne

ETER CVL RG00005  
SNCF Voyageurs SA

Page 24

[Retour Sommaire](#)

# B Maintenance

---

Référence réglementaire :

- MA10023 « Organisation générale de la maintenance du matériel roulant »
- MA20138 « Les qualifications, autorisations et habilitations du métier Matériel »

## 7.6. Description des formations initiales des personnes affectées aux tâches de maintenance

La politique de formation vise à permettre aux agents des Technicentres Industriels de maîtriser leur domaine d'activité ainsi que leur environnement professionnel.

La consistance de la formation est déterminée en fonction des besoins de chacun en analysant les écarts entre les compétences réellement maîtrisées et celles qui seraient nécessaires à court, à moyen ou à long terme.

L'établissement a la responsabilité :

- D'analyser les besoins de formation des agents à partir, notamment, de la pratique de l'entretien individuel et d'en déduire les plans individuels de formation ;
- De réaliser les formations nécessaires ou de les faire réaliser ;
- D'en assurer le suivi.

La Direction du Matériel pilote les formations à caractère national du Métier Matériel.

## 7.7. Formation continue

La formation continue répond aux mêmes principes que le point 7.6 précédent.

## 7.8. Suivi de compétences

Le suivi des compétences des agents des Technicentres Industriels, associé aux formations continues voire aux entraînements, contribuent au maintien des compétences des agents.

Le suivi des compétences liées aux tâches de sécurité est partie intégrante de la veille sécurité menée par l'Etablissement. Ce suivi de compétences est construit avec une dimension Facteur Humain à partir de l'analyse des risques et d'une veille priorisée et ciblée. Elle est accompagnée d'une posture managériale axée sur le développement des compétences des agents. Un document interne décrit le système de veille en cohérence avec la politique de sécurité et ses objectifs sécurité. La veille assurée au niveau du responsable du Pôle Sécurité est complémentaire afin d'améliorer la prévention.

*Interne*

ETER CVL RG00005  
SNCF Voyageurs SA

Page 25

**Retour Sommaire**

## 8. Eléments relatifs à la Qualité

### 8.1. Identification des normes en matière de qualité ainsi que des documents décrivant les modalités de respect de ces normes

Références documentaires :

- MA 05004 “ Manuel de Management Intégré de l'Activité Matériel”
- MA 25102 “ Management de l'environnement du Métier Matériel ”

Les Technicentres industriels mettent en œuvre un Système de Management Intégré (SMI) permettant la maîtrise de la qualité et des risques environnementaux.

A ce titre ils sont tous certifiés selon les normes ISO 9001 et ISO 14001.

Des revues de direction dans chaque technicentre industriel sont organisées permettant le suivi régulier de l'atteinte des résultats et la vérification de la pertinence de la politique Qualité et Environnement.

### 8.2. Description de la gestion documentaire

Références documentaires :

- RA00001 « Distribution des textes de prescription dans le GPF ».
- RA00070 « Guide de production d'un texte de prescription »

La documentation comprend la documentation d'exploitation, la documentation de sécurité de haut niveau, ainsi que la documentation interne à la SA SNCF Voyageurs nécessaire pour assurer ses activités.

Les SA SNCF Réseau et SNCF Voyageurs ont un système commun de gestion de la documentation, normé au niveau du Groupe SNCF et appelé « système de prescription ».

Le système de prescription fait intervenir :

- Les émetteurs de prescription, qui rédigent, vérifient et approuvent les textes, la formalisation est faite par signature,
- Les administrateurs de référentiel, qui administrent les textes de leur entité dans la base de données commune, en assurant notamment un suivi des textes disponibles et des abrogations (en fournissant l'information d'une abrogation et de l'éventuel document le remplaçant),
- Les gestionnaires de documentation qui assurent la mise à jour des collections et la distribution des textes sous format papier ou électronique,
- Les utilisateurs qui ont accès à tous les textes SNCF, et en particulier, en suivi spécifique aux textes de leurs collections.

Chaque entité est responsable de son référentiel de texte.

L'outil commun, sous forme de base données informatique commune, permet aux différents acteurs du processus :

- D'avoir à disposition la dernière version à jour (tout en conservant les versions précédentes en archivage par les administrateurs) de tous les textes SNCF

Interne

ETER CVL RG00005  
SNCF Voyageurs SA

- Après définition d'une collection, d'avoir l'information d'une nouvelle version (ou de l'abrogation) de textes de la collection (principe d'abonnement),

Pour les documents sécurité, une liste de textes ou collection est validée par le manager. Cette liste de textes fait l'objet d'émargement par l'agent ; ainsi pour tout nouveau texte Sécurité ou nouvelle version, l'agent prend connaissance du texte et émarge la liste mise à jour. Ce principe est aussi appliqué lors de la formation au poste de travail d'un nouvel agent.

### 8.3. Description des modalités de surveillance des sous-traitants

Référence réglementaire :

- MA25202 « Prestations de maintenance du matériel roulant et pièces réparables du matériel confiées à des tiers »

#### Sous-traitance Externe

Une activité externalisée doit être réalisée avec le même niveau de sécurité que si elle était réalisée en interne. Elle est toujours précédée dans sa phase préparatoire d'une analyse et évaluation des risques.

Deux types de sous-traitance sont utilisées :

- Une sous-traitance ponctuelle dans le cadre d'une opération ou d'un chantier spécifique ;
- Une sous-traitance de longue durée, dans le cadre d'un contrat annuel ou pluriannuel.

#### La sous-traitance ponctuelle

Le marché applicable à l'opération définit les obligations réciproques en matière de sécurité, les points d'arrêt et les objectifs. Le cahier des charges indique au sous-traitant l'ensemble des mesures liées au RSE qu'il doit prendre en compte. Le dispositif de gouvernance comporte un volet sécurité.

#### La sous-traitance de longue durée

Elle fait l'objet de contrats signés par toutes les parties prenantes. Ils mentionnent les règles et normes de sécurité applicables et prévoient les dispositifs :

- De recueil et de traitement des écarts constatés ;
- De revue régulière (a minima annuelle) et formalisée de l'exécution du contrat et d'atteinte des objectifs de sécurité ;

Un bilan est réalisé avant chaque période de reconduction ou de renouvellement du contrat. Une liste des contrats et des intervenants est tenue à jour.

*Interne*

ETER CVL RG00005  
SNCF Voyageurs SA

Page 27

**Retour Sommaire**

## 8.4. Description du processus de gestion interne des modifications du système aux plans structurel et opérationnel

Référence réglementaire : EF00010 « Le Système de Management de la Sécurité ».

Le processus de gestion interne des changements (évolutions, modifications, créations et dérogations) du système permet de démontrer l'atteinte ou le maintien d'un niveau de sécurité acceptable.

Ce processus est basé sur la méthodologie de la vérification du GAME (Globalement Au Moins Equivalent) qui comporte :

- La définition de l'impact du changement par une comparaison détaillée entre la situation de référence (l'existant corrigé des éventuels écarts) et de la situation cible. Chaque item fait l'objet d'une appréciation "+", "=", ou "-";
- L'analyse des risques sur les items cotés "-" et les mesures compensatoires ;
- La définition des actions de réduction des écarts par rapport aux risques précédemment identifiés ;
- La vérification du GAME sur l'ensemble des items ;
- La mise en œuvre de la nouvelle situation et l'accompagnement du changement ;
- La réalisation d'un retour d'expérience permettant, le cas échéant, la définition d'actions correctives.

Toute modification du système fait l'objet d'un GAME. Les impacts sur toutes les sécurités sont pris en compte.

Pour que le STRMTG apprécie la nécessité de disposer d'une autorisation, un dossier d'intention est élaboré et lui est adressé.

En cas d'évolution soumise à autorisation de l'Etat, les modalités de démonstration de la sécurité font l'objet d'une évaluation par un EOQA et d'une acceptation formelle par le service chargé du contrôle technique de sécurité de l'Etat, à l'occasion de l'approbation des dossiers de sécurité (DPS, DS).

L'ensemble des modifications sont reprises dans le rapport annuel.

Interne

ETER CVL RG00005  
SNCF Voyageurs SA

Page 28

[Retour Sommaire](#)



## 9. Dispositif permanent de contrôle et d'évaluation du niveau de sécurité

---

### 9.1. Modalités de contrôle du respect de la réglementation, du règlement de sécurité de l'exploitation et des consignes

Référence réglementaire :

- MA10023 « Organisation générale de la maintenance du matériel roulant »
- EF00040 « La veille sécurité »
- RA00610 « Modalités de réalisation des audits de sécurité »

Les normes sont déclinées dans la documentation propre à la SNCF Voyageurs. Elle décrit les procédures mises en œuvre par les opérateurs exerçant leur fonction de sécurité dans les différents domaines d'activité.

La vérification du respect des normes s'effectue à travers le dispositif de veille, de contrôles et d'audits.

Les Technicentres Industriels chargés de la réparation des organes ont chacun leur propre dispositif de contrôle du respect de la réglementation et des consignes à appliquer.

### 9.2. Modalités de détection, d'analyse des événements pouvant avoir un impact sur la sécurité

Référence règlementaire : « Convention d'exploitation et de maintenance de la ligne Luçay le Mâle – Salbris, Contrat n° CTR-00050322. »

La détection et l'analyse des événements sécurité sont à la charge de CBA ; la CBA doit tenir informée la Direction TER CVL qui s'assure de la bonne prise en compte par les services concernés.

Selon la nature de l'évènement, l'ingénierie du Matériel est sollicitée pour son expertise.

*Interne*

ETER CVL RG00005  
SNCF Voyageurs SA

Page 29

[Retour Sommaire](#)

### 9.3. Modalités d'évaluation du niveau de sécurité

Référence réglementaire : « Convention d'exploitation et de maintenance de la ligne Luçay le Mâle – Salbris, Contrat n° CTR-00050322. »

Les informations relatives au niveau de sécurité sont recueillies grâce :

- Au retour d'expérience,
- Aux audits (sécurité et qualité)
- Evaluations internes (contrôles, accompagnements auprès des opérateurs),
- A l'analyse des plans de veille,

L'analyse et le traitement méthodique de ces informations permettent aux différents responsables de déterminer et de hiérarchiser les actions utiles au maintien ou à l'amélioration du niveau de sécurité qui sont reprises au "Plan d'Actions Unique"

Les différentes revues périodiques organisées entre la CBA et TER CVL permettent d'avoir une vision claire du niveau de sécurité ainsi que des actions permettant son amélioration.

## 10. Relations avec le service en charge du contrôle à l'occasion d'accidents et d'incidents d'exploitation

---

### 10.1. Typologie d'événement

On entend par :

- « Victime » : toute personne impliquée non indemne à la suite de l'événement, avec intervention ou demande d'intervention des services de secours ou de preuves apportées de soins médicaux (hors suicide et tentative de suicide) ;
- « Mort » : victime tuée sur le coup ou décédée dans les 30 jours par suite de l'événement
- « Blessé grave<sup>1</sup> » : victime hospitalisée pendant plus de 24 heures suite à l'événement
- « Blessé léger » : victime ne faisant pas partie des catégories Mort ou Blessé grave.

#### 10.1.1. Accidents/incidents graves

---

On entend par accidents/incidents graves :

- Evénement causant (hors suicide et tentative de suicide) un ou plusieurs morts et/ou blessés graves et/ou des dommages matériels importants
- Déraillement/bivoie (hors dépôt et en exploitation commerciale) ;
- Collision entre trains (hors dépôt) ;
- Incendie ou dégagement de fumée important.

---

<sup>1</sup> Les éléments sur la nature des victimes restent dépendants de l'information disponible et du « porter à connaissance » de l'exploitant/chef de file

Interne

ETER CVL RG00005  
SNCF Voyageurs SA

## 10.1.2. Autres événements affectant la sécurité de l'exploitation du système

---

Événements relevant d'un dysfonctionnement du système ou comportant plusieurs blessés légers : tout événement relevant d'un dysfonctionnement du système, ou quasi-événement « grave » (qui aurait pu dans d'autres circonstances avoir des dommages importants), ou comportant plusieurs blessés légers.

On entend par « dysfonctionnement du système » :

- Toute défaillance mécanique, ou d'autre nature, affectant les composants du système : infrastructure, voie ferrée, installation de sécurité, véhicule... ;
- Tout non-respect des règles d'exploitation, d'entretien et de maintenance, définies dans le présent règlement de sécurité de l'exploitation.

Autres événements : tout autre événement ne mettant pas en évidence un dysfonctionnement du système.

## 10.2. Traitement des événements définis au 10.1

### 10.2.1. Accidents / Incidents graves

---

Les accidents/incidents graves se déroulant en section publique (i.e. toute section présentant des risques pour les tiers), y compris en l'absence de voyageurs, doivent faire l'objet d'un rapport circonstancié.

Les accidents/incidents graves se déroulant hors section publique, mais étant reproductibles ailleurs sur le réseau, doivent également faire l'objet d'un rapport circonstancié.

Les accidents/incidents graves doivent être déclarés immédiatement (dans un délai d'une heure) au préfet et au service de contrôle. Toute information orale doit être confirmée par écrit dans un délai inférieur à 24 heures après la survenance de l'événement.

Un pré-rapport doit être transmis au préfet et au service de contrôle dans un délai de 2 à 4 jours.

Le rapport circonstancié doit être adressé au préfet et au service de contrôle dans les meilleurs délais (maximum 2 mois).

Les événements rentrant dans le cadre des fiches réflexes font usuellement l'objet d'un rapport circonstancié, sauf accord exprès du service de contrôle. Ce système de fiches à destination des exploitants permet de préciser les obligations de déclaration d'événements au préfet et au service de contrôle.

### 10.2.2. Autres événements affectant la sécurité de l'exploitation du système

---

**Événements relevant d'un dysfonctionnement du système ou comportant plusieurs blessés légers :** Les événements donnant lieu à une information spécifique, à l'appréciation de l'exploitant et du service de contrôle, font l'objet d'une déclaration et d'un pré-rapport au service de contrôle dans un délai de 2 à 4 jours.

*Interne*

ETER CVL RG00005  
SNCF Voyageurs SA

Page 31

[Retour Sommaire](#)

Ces événements pourront également nécessiter la production d'un rapport circonstancié sur demande du service de contrôle. Le cas échéant, il sera adressé dans un délai de 2 mois.

*Nota : les modalités d'information pourront être précisées entre exploitant et le service de contrôle.*

Les typologies d'événements devant être communiqués annuellement au service de contrôle sont définies dans le guide du STRMTG relatif au contenu du rapport annuel sur la sécurité de l'exploitation.

Des réunions périodiques d'analyse des événements sont organisées en accord avec le service de contrôle.

**Autres événements :** Ces événements sont communiqués dans le rapport annuel suivant le guide du STRMTG relatif au contenu du rapport annuel sur la sécurité de l'exploitation.

### 10.3. Visites des agents du service de contrôle

Lors de leurs visites, et dans l'exercice de leur fonction, les agents du service de contrôle ont un libre accès à l'ensemble des installations du système.

La documentation de gestion du suivi de l'exploitation et de la maintenance, ainsi que les consignes opérationnelles d'exploitation et de maintenance, sont mises à la disposition des agents du service de contrôle.

Interne

ETER CVL RG00005  
SNCF Voyageurs SA

Page 32

[Retour Sommaire](#)

# Fiche d'identification

## Identification du texte

<i>Titre</i>	Règlement de Sécurité de l'Exploitation SNCF VOYAGEURS : Ligne du Blanc Argent
<i>Référentiel</i>	Référentiel d'établissement de l'ETER CVL
<i>Nature du texte</i> <i>Niveau de confidentialité</i>	Principe Interne SNCF Voyageurs SA
<i>Sécurité</i>	Sécurité de l'Exploitation Ferroviaire
<i>Émetteur</i>	Direction Sécurité
<i>Référence</i> <i>Index utilisateur (plan de classement)</i> <i>Complément à l'index utilisateur</i> <i>Ancienne référence</i>	ETER CVL RG00005 (OG 1 E)
<i>Date d'édition</i>	09-06-2021
<i>Version en cours / date</i>	Version 04 du 31-01-2022
<i>Date d'application</i>	Applicable à partir du 14-02-2022
<i>Mode de distribution initiale</i>	Suite à avertissement

## Approbation

Rédacteur rice s		Vérificateur rice s	
Xavier DEPECKER	26-01-2022	Hubert DUCORNET DS TER CVL	27-01-2022
Approbateur rice s		Administrateur rice s	
Stéphane COURSIER Directeur de Région TER CVL	31-01-2022	Philippe JOYAS	31-01-2022

## Textes abrogés

- **Néant.**

*Interne*

ETER CVL RG00005  
SNCF Voyageurs SA

Page 33

[Retour Sommaire](#)

## Textes de référence

- **Décret n°2017-440 du 30 mars 2017 (abroge le décret n° 2003-425 du 9 mai 2003)** relatif à la sécurité des transports publics guidés (voir notamment son titre II : sécurité des transports publics guidés urbains et VI : dispositions particulières applicables aux autres systèmes de transport public guidé),
- **Arrêté du 23 mai 2003 modifié par l'arrêté du 30 mars 2017** relatif aux dossiers de sécurité des systèmes de transport public guidés urbains,
- **Arrêté du 23 décembre 2003** relatif au plan d'intervention et de sécurité et complétant l'arrêté du 23 mai 2003 relatif aux dossiers de sécurité des systèmes de transport public guidés urbains,
- **Arrêté du 18 mars 1991 modifié par l'arrêté du 19 avril 2017** relatif au classement, à la réglementation et à l'équipement des passages à niveau,
- **-Décret n°2017-439 du 30 mars 2017** relatif à la sécurité des circulations ferroviaires sur certaines voies ferrées locales supportant du transport de marchandises,
- **Arrêté du 30 mars 2017** relatif à la sécurité des circulations ferroviaires sur certaines voies ferrées locales supportant du transport de marchandises,
- **Décret n°2017-694 du 2 mai 2017** relatif à la protection des travailleurs intervenant sur les systèmes de transport ferroviaire ou guidé et de chemins de fer à crémaillère ou contribuant à leur exploitation.
- **Guide d'application STRMTG – TGU & CFS, Contenu du Règlement de Sécurité de l'Exploitation** LOI n° 2019-1428 du 24 décembre 2019 d'Orientation des Mobilités (LOM)
- **Décret n° 2019-525 du 27 mai 2019** relatif à la sécurité et à l'interopérabilité du système ferroviaire et modifiant ou abrogeant certaines dispositions réglementaires
- **Convention d'exploitation et de maintenance de la ligne Luçay le Mâle – Salbris**, Contrat n° CTR-00050322.
- **Le Système de Management de la Sécurité**, Principe, EF00010
- **Le Système de Management de la Sécurité de l'Activité TER**, Règle, VO01241
- **Organisation commune du système de prescription du Groupe Public Ferroviaire, Organisation et méthode**, RA00002.
- **Guide de production d'un texte de prescription**, Texte Opérationnel, RA00070
- **Distribution des textes de prescription dans le GPF**, Document Opérationnel, RA00001
- **Organisation générale de la maintenance du matériel roulant**, Principe, MA10023
- **Les qualifications, autorisations et habilitations du métier Matériel**, règle, MA20138

Interne

ETER CVL RG00005  
SNCF Voyageurs SA

Page 34

[Retour Sommaire](#)

## Historique des éditions et des versions

<i>Edition</i>	<i>Version</i>	<i>Date de version</i>	<i>Date d'application</i>
09-06-2021	Version 01	09-06-2021	16-06-2021
09-06-2021	Version 02	19-07-2021	26-07-2021
09-06-2021	Version 03	10-09-2021	15-09-2021
09-06-2021	Version 4	31-01-2022	14-02-2022

## Mise à disposition / distribution

*Le mode de distribution intranet est à privilégier.*

Type de média : Papier / Intranet

### Distribution

*Voir texte RA00001 Distribution des textes de Prescription*

<i>Organismes de la direction de l'entreprise sans distribution par indicatif</i>	
<i>Indicatifs de distribution de SNCF</i>	
<i>Indicatifs de distribution de SNCF RESEAU</i>	
<i>Indicatifs de distribution de SNCF VOYAGEURS</i>	TERS-EEVQS
<i>Indicatifs de distribution de SNCF GARES &amp; CONNEXIONS</i>	
<i>Indicatifs de distribution de SNCF FRET</i>	
<i>Collections communes à l'ensemble des 5 sociétés</i>	

### Restrictions et particularités de distribution

<i>Entités concernées par cette version du texte</i>	Région Centre Val de Loire
<i>Particularités de distribution</i>	ES05 - ES06 – R13

*Interne*

ETER CVL RG00005  
SNCF Voyageurs SA

Page 35

**Retour Sommaire**

## Services chargés de la distribution

---

*Si la distribution est papier, conserver le tableau.*

	Nom de l'organisme	Coordonnées
Distribution initiale	Service logistique d'établissement	429 297
Distribution complémentaire	Service logistique d'établissement	429 297

*Si la distribution est uniquement « Numérique » : supprimer le tableau et conserver la mention suivante :*

- Pas de distribution papier

## Résumé

*Ne pas écrire le résumé directement. Le paragraphe ci-dessous reprend automatiquement le résumé de la page de garde. Sélectionner le paragraphe ci-dessous et le mettre à jour.*

Le présent document constitue le Règlement de Sécurité de l'Exploitation (RSE) qui définit les règles d'exploitation nécessaires à la charge de SNCF VOYAGEURS pour assurer la sécurité des usagers, des personnels d'exploitation et des tiers sur la ligne du Blanc Argent.

Interne

ETER CVL RG00005  
SNCF Voyageurs SA

Page 36

[Retour Sommaire](#)



## Fiche d'amélioration ETER CVL RG00005

Afin d'enrichir ce document, les remarques et observations communiquées sont mémorisées pour une prise en compte lors de la prochaine version du document.

### COORDONNÉES DU REDACTEUR DE LA FICHE

Nom : ..... Prénom : ..... Date : .....

Poste occupé : ..... Entité : .....

Adresse : .....  
.....  
.....

Tel : ..... Email : .....

### OBSERVATIONS

.....  
.....  
.....  
.....  
.....  
.....  
.....  
.....

### SUITES DONNÉES PAR Direction Sécurité du texte ET RÉPONSE AU REDACTEUR DE LA FICHE (Après avis du supérieur hiérarchique)

.....  
.....  
.....  
.....

### SERVICE GESTIONNAIRE

Information à compléter par l'organisme émetteur du texte.

Adresse postale et nom du service gestionnaire : *Obligatoire*

Téléphone : *Facultatif*

Adresse mail du service gestionnaire : *Facultatif*

Direction Départementale des Territoires (DDT)

41-2022-04-13-00003

2022\_04\_fermeture\_temporaire\_PN 205



**PRÉFET  
DE LOIR-ET-CHER**

*Liberté  
Égalité  
Fraternité*

**Direction départementale des territoires**

Arrêté n°  
relatif à la fermeture temporaire du passage à niveau public n° 205  
sur la ligne SNCF n° 593 000  
de Vierzon à Saint-Pierre des Corps  
sur le territoire de la commune de Chissay-en-Touraine

**LE PRÉFET DE LOIR-ET-CHER**

**Vu** le code des transports ;

**Vu** le décret du Président de la République du 6 janvier 2021 nommant en conseil des ministres Monsieur François PESNEAU, préfet de Loir-et-Cher ;

**Vu** l'arrêté ministériel du 18 mars 1991 modifié par l'arrêté du 19 avril 2017, relatif au classement, à la réglementation et à l'équipement des passages à niveau ;

**Vu** le décret du Président de la République du 6 janvier 2021 nommant en conseil des ministres Monsieur François PESNEAU, préfet de Loir-et-Cher ;

**Vu** l'arrêté préfectoral n° 41-2021-02-15-003 du 15 février 2021 portant délégation de signature à Monsieur Patrick SÉAC'H, directeur départemental des territoires de Loir-et-Cher ;

**Vu** la fiche individuelle annexée à l'arrêté préfectoral n° 92.2707 du 23 octobre 1992, classant en première catégorie le passage à niveau n° 205 situé sur le territoire de la commune de Chissay-en-Touraine, de la ligne SNCF n° 593 000 de Vierzon à Saint-Pierre-des-Corps ;

**Vu** la demande orale en date du 10 avril 2022 de SNCF RESEAU, INFRAPOLE CENTRE, Pôle Production à Saint-Pierre des Corps, sollicitant la fermeture temporaire du passage à niveau n° 205 situé sur le territoire de la commune de Chissay-et-Touraine sur la ligne SNCF n° 593 000 de Vierzon à Saint-Pierre des Corps ;

**Vu** l'arrêté préfectoral du 10 avril 2022 relatif à la fermeture temporaire du passage à niveau public n° 205 sur la ligne SNCF n° 593 000 de Vierzon à Saint-Pierre des Corps sur le territoire de la commune de Chissay-en-Touraine ;

**Considérant** que la fermeture temporaire du passage à niveau public n° 205 est rendue nécessaire suite à l'accident survenu le 10 avril 2022 à 17h30 qui a endommagé gravement les équipements du PN ;

**Considérant** la déviation par la RD976 mise en place par le Conseil départemental de Loir-et-Cher pour les usagers de la RD176 ;

Sur proposition du directeur départemental des territoires de Loir et Cher,

Direction Départementale des Territoires de Loir-et-Cher – 31 mail Pierre Charlot 41 000 BLOIS  
Téléphone: 02 54 55 73 50  
Site Internet : [www.loir-et-cher.gouv.fr](http://www.loir-et-cher.gouv.fr) Messagerie : [ddt@loir-et-cher.gouv.fr](mailto:ddt@loir-et-cher.gouv.fr)

## ARRETE

### Article 1 :

Le passage à niveau public n° 205 de la ligne SNCF n° 593 000 de Vierzon à Saint-Pierre-des-Corps sur le territoire de la commune de Chissay-en-Touraine est fermé jusqu'au 9 mai 2022.

### Article 2 :

Le passage à niveau pourra être réouvert à la circulation sur décision de SNCF RESEAU après information de l'autorité préfectorale.

### Article 3 :

Les dispositions de l'article 2 de l'arrêté préfectoral du 10 avril 2022 relatif à la fermeture temporaire du passage à niveau public n° 205 sont abrogées.

### Article 4 :

Le directeur départemental des territoires, monsieur le maire de la commune de Chissay-en-Touraine, le directeur de SNCF RESEAU (INFRAPOLE CENTRE, Pôle Production, 25 rue Fabienne Landy, 37 700 Saint-Pierre-des-Corps) sont chargés, chacun en ce qui le concerne, de l'exécution du présent arrêté qui sera publié au recueil des actes administratifs de la préfecture de Loir-et-Cher.

Une copie sera adressée pour information à M. le Colonel commandant le groupement de gendarmerie de Loir-et-Cher et M. le Président du Conseil départemental de Loir-et-Cher.

Fait à Blois, le 13 avril 2022

Le Chef du Service Prévention des Risques,  
Ingénierie de Crise, Éducation Routière,



David MATHON

Dans un délai de deux mois à compter de la date de notification ou de publication du présent acte, les recours suivants peuvent être introduits, conformément aux dispositions de l'article R.421-1 et suivants du code de justice administrative et du livre IV du code des relations entre le public et l'administration :

- un recours gracieux, adressé à : M. le Préfet de Loir-et-Cher – Place de la République - BP 40299 - 41006 BLOIS cedex ;
- un recours hiérarchique, adressé à M. le Ministre de l'Intérieur, place Beauvau 75008 Paris cedex 08 ;

Dans ces deux cas, le silence de l'administration vaut rejet implicite au terme d'un délai de deux mois.

Après un recours gracieux ou hiérarchique, le délai du recours contentieux ne court qu'à compter du rejet explicite ou implicite de l'un de ces recours.

- un recours contentieux, en saisissant le Tribunal Administratif - 28, rue de la Bretonnerie 45057 Orléans cedex 1.

Le tribunal administratif peut également être saisi par l'application informatique Télérecours accessible par le site internet [www.telerecours.fr](http://www.telerecours.fr)

Direction Départementale des Territoires (DDT)

41-2022-04-12-00001

A10\_2022\_04\_Fermeture\_diffuseur\_Blois

**ARRÊTÉ n° 41-2022-**

**Réglementant provisoirement la circulation sur l'autoroute A10 dans le  
département de Loir-et-Cher pendant la réalisation des travaux suivant :**  
**A10 Section Blois / Mer**  
**du PR 155+300 au PR 130+000 en Sens 2 en**  
**complément de l'arrêté n°41-2022-02-18-00002 du 18 février 2022**  
**avec la fermeture partielle du diffuseur n°17 de BLOIS**

La préfète d'Indre-et-Loire

Le Préfet du département de Loir-et-Cher

Le président du Conseil départemental de Loir-et-Cher,

**Vu** le code de la route ;

**Vu** l'arrêté préfectoral n° 37-2021-02 du 15 avril 2021 portant réglementation de la police de circulation sur les autoroutes A10, A85 et A28, dans leur partie concédée à Cofiroute, dans la traversée du département d'Indre-et-Loire ;

**Vu** l'arrêté préfectoral A85-2021-02-26 du 15 avril 2021 portant réglementation de la circulation en exploitation sous chantier d'entretien sur les autoroutes A10, A85 et A28, dans leur partie concédée à Cofiroute, dans la traversée du département d'Indre-et-Loire ;

**Vu** l'arrêté interministériel du 24 novembre 1967, modifié et complété relatif à la signalisation des routes et autoroutes ;

**Vu** l'instruction interministérielle sur la signalisation routière en 1<sup>ère</sup> et 8<sup>ème</sup> partie, relative à la signalisation temporaire ;

**Vu** la circulaire ministérielle n° 96-14 du 6 février 1996 relative à l'exploitation sous chantier ;

**Vu** l'arrêté de la préfète d'Indre-et-Loire du 13 septembre 2021, donnant délégation de signature au directeur départemental des territoires d'Indre-et-Loire et la décision du 14 septembre 2021, donnant délégation de signature aux agents de la direction départementale des territoires d'Indre-et-Loire ;

1 / 5

**Vu** l'arrêté préfectoral 41-2019-04-16-002 du 16 avril 2019 portant réglementation de la circulation en exploitation sous chantier sur les autoroutes A10, A71 et A85 dans leurs parties concédées à Cofiroute dans le département de Loir-et-Cher,

**Vu** le décret du 6 janvier 2021 nommant M. François PESNEAU, administrateur général, en qualité de préfet de Loir-et-Cher à compter du 25 janvier 2021,

**Vu** l'arrêté préfectoral de Loir-et-Cher n° 41-2021-02-15-003 du 15 février 2021 portant délégation de signature à M. Patrick SEAC'H, directeur départemental des territoires,

**Vu** l'arrêté préfectoral n°41-2022-02-10-00002 du 10 février 2022, portant subdélégation de signature aux agents de la direction départementale de Loir-et-Cher,

**Vu** l'arrêté en date du 1<sup>er</sup> juillet 2021 donnant délégation à Madame Isabelle BARGE, Directeur des Routes et des Mobilités,

**Vu** le dossier d'exploitation ;

**Vu** l'avis de la direction interdépartementale des routes Nord-Ouest du 25/03/2022,

**Vu** l'avis du président du Conseil départemental d'Indre-et-Loire du 11/03/2022 ,

**Vu** l'avis de Monsieur le Maire de Villebarou du 16/03/2022 ,

**Vu** l'avis de Monsieur le Maire de Blois du 11/03/2022,

**Vu** l'avis du président d'Agglopolys du 11/03/2022,

**Vu** l'avis de Madame le Maire de Saint-Sulpice-de Pommeray du 15/03/2022,

**Vu** l'avis de Monsieur le Maire de Saint-Lubin-en-Vergonnois du 11/03/2022,

**Vu** l'avis de Madame le Maire d'Herbault du 21/03/2022,

**Vu** l'avis de Madame le Maire de Saint-Nicolas-des-Motets du 12/03/2022,

**Vu** le calendrier des jours hors chantier pour l'année 2022,

**Vu** la demande formulée par la société concessionnaire COFIROUTE en date du 27/01/2022,

Considérant que les travaux de restructuration de la voie 1 et de la voie 2 nécessiteront quand le chantier arrivera au niveau des bretelles du diffuseur n°17 de Blois, la fermeture partielle du diffuseur avec mise en place de déviations,

Sur proposition de monsieur le secrétaire général de la préfecture du Loir-et-Cher,  
Sur proposition de madame la secrétaire générale de la préfecture d'Indre-et-Loire,

## ARRÊTENT

### **Article 1er** : Description

Les bretelles de sortie et d'entrée de l'échangeur n°17 de BLOIS en sens 2 (Province /Paris) et la bretelle d'entrée en sens 1 (Paris /Province) seront fermées : les nuits du 25 au 29/04/2022 de 20h00 à 6h00.

### **Déviation Blois – Tours**

Les usagers désirant entrer sur l'autoroute A10 à Blois en direction de Tours (sens 1) seront déviés par la RD 956, RD 957, RD 203, RD 32, RD 766 puis en Indre-et-Loire la RD 766, la RN 10 jusqu'au diffuseur n°18 de Château-Renault .

### **Déviation Blois – Orléans**

Les usagers désirant entrer sur l'autoroute A10 à Blois en direction d'Orléans (sens 2) seront déviés par la RD 956, RD 2152 puis RD 205 jusqu'au diffuseur n°16 de Mer.

### **Déviation Tours – Blois**

Les usagers circulant sur l'A10 en direction de Blois (sens 2) désirant emprunter la sortie n°17 Blois, seront déviés en amont par le diffuseur n°18 de Château-Renault Amboise, puis la RN10 et la RD 766 dans l'Indre-et-Loire. Et par la RD 766, RD 32, RD 203, RD 957 et la RD 956 pour le Loir-et-Cher.

### **Article 2** : Signalisation

La signalisation réglementaire de chantier sera mise en place et entretenue par la société COFIROUTE selon les plans du dossier d'exploitation sous chantier.

Elle sera adaptée en permanence aux fluctuations des trafics de telle sorte que les panneaux traduisent les dangers rencontrés ou les contraintes imposées.

Toute contravention aux dispositions du présent arrêté sera constatée par des agents ou fonctionnaires dûment assermentés, préposés à la police de la circulation et poursuivie conformément à la loi.

### **Article 3** :

Si des conditions météorologiques ou des problèmes techniques ne permettraient pas la réalisation des travaux aux dates indiquées, la société COFIROUTE est autorisée à procéder à leur réalisation dans un délai de 10 jours suivant la date initialement prévue. L'exploitant autoroutier informera par courriel les signataires et les destinataires de l'arrêté de la date du report des travaux.

3 / 5



#### **Article 4 :**

Le présent arrêté sera publié et inséré au recueil des actes administratifs de l'État dans les départements d'Indre-et-Loire et de Loir-et-Cher.

Les prescriptions du présent arrêté seront affichées dans les établissements de la société COFIROUTE concernés par les secteurs d'autoroutes situés dans le département de Loir-et-Cher.

#### **Article 5 :**

Le présent arrêté sera adressé pour exécution à :

- Monsieur le directeur régional COFIROUTE, 1 chemin de la Thibaudière - CS 10331 - 37173 Chambray-lès-Tours Cedex,
- Monsieur le commandant du groupement de gendarmerie d'Indre-et-Loire, 171 Avenue de Grammont - 37000 Tours,
- EDSR Caserne Raby BP 3435 - 37000 Tours,
- Monsieur le commandant de l'escadron de gendarmerie Autoroutière de Tours, BP 325 - 37173 Chambray-lès-Tours Cedex,
- Monsieur le commandant du groupement départemental de gendarmerie de Loir-et-Cher,
- Monsieur le directeur départemental de la sécurité publique de Loir-et-Cher,
- Monsieur le chef du district de la région Centre de la société Cofiroute
- DIR de zone Ouest ([chantiers-zone.diro@developpement-durable.gouv.fr](mailto:chantiers-zone.diro@developpement-durable.gouv.fr))

Une copie sera adressée pour information à :

- Monsieur le directeur départemental des territoires d'Indre-et-Loire (Service Risques et Sécurité, avenue de Grammont - 37041 Tours Cedex),
- Monsieur le président du Conseil départemental de Loir-et-Cher,
- Monsieur le secrétaire général de la préfecture de Loir-et-Cher,
- Madame la secrétaire générale de la préfecture d'Indre-et-Loire,
- Madame la directrice des routes et des mobilités du Conseil départemental d'Indre-et-Loire 14 rue Etienne Pallu 37000 Tours ;
- Monsieur le directeur départemental des territoires de Loir-et-Cher,
- Monsieur le directeur interdépartemental des routes nord-ouest,
- Messieurs les maires de Blois, Villebarou, Saint-Sulpice-de-Pommeray, Saint-Lubin-en-Vergonnois, Herbault, Saint-Nicolas-des-Motets, Mer, Suèvres, Ménars et La Chaussée-Saint-Victor, Saint-Nicolas-des-Motets
- Monsieur le directeur départemental du Service Départemental d'Incendie et de secours de Loir-et-Cher,
- Monsieur le Médecin-Chef du Samu 41,
- Monsieur le Commandant de l'escadron départemental de sécurité routière de Loir-et-Cher,
- Sous-direction de la gestion et du contrôle du réseau autoroutier concédé - GCA 25, avenue François Mitterrand case n°1 69674 Bron Cedex,

4 / 5

41 Direction Départementale des Territoires de Loir-et-Cher - 17, quai de l'abbé Grégoire - 41012 BLOIS CEDEX

Téléphone : 02 54 55 73 50 - Télécopie : 02 54 55 75 77 -

Site Internet : [www.loir-et-cher.gouv.fr](http://www.loir-et-cher.gouv.fr) - Messagerie : [ddt@loir-et-cher.gouv.fr](mailto:ddt@loir-et-cher.gouv.fr)

Horaires d'ouverture au public : 9h - 12h et 13h30 - 17h / 5

A Tours, le 28 mars 2022

Pour la préfète et par délégation,  
Pour le Directeur départemental des  
territoires et par délégation  
le chef du service Risques et Sécurité



Dany LECOMTE

A Blois, le

29 MARS 2022

Pour le Président du Conseil départemental  
de Loir-et-Cher

Pour le président du conseil départemental  
et par délégation,  
La directrice,

Isabelle BARGE

A Blois, le 12/4/2022

Pour le Préfet de Loir-et-Cher,  
Le directeur départemental des Territoires

Le Chef du Service Prévention des Risques,  
Ingénieur de Crise, Éducation Routière,



David MATHON

Dans un délai de deux mois à compter de la date de notification ou de publication du présent acte, les recours suivants peuvent être introduits, conformément aux dispositions de l'article R.421-1 et suivants du code de justice administrative et du livre IV du code des relations entre le public et l'administration :

- un recours gracieux, adressé à : M. le Préfet de Loir-et-Cher – Place de la République - BP 40299 - 41006 BLOIS cedex ;
- un recours hiérarchique, adressé à M. le Ministre de l'Intérieur, place Beauvau 75008 Paris cedex 08 ;

Dans ces deux cas, le silence de l'administration vaut rejet implicite au terme d'un délai de deux mois. Après un recours gracieux ou hiérarchique, le délai du recours contentieux ne court qu'à compter du rejet explicite ou implicite de l'un de ces recours.

- un recours contentieux, en saisissant le Tribunal Administratif - 28, rue de la Bretonnerie 45057 Orléans cedex 1. Le tribunal administratif peut également être saisi par l'application informatique Télérecours accessible par le site internet [www.telerecours.fr](http://www.telerecours.fr)

5 / 5

Direction Départementale des Territoires de Loir-et-Cher | quai de l'abbé Grégoire - 41012 BLOIS CEDEX  
Téléphone: 02 54 55 73 50- Télécopie : 02 54 55 75 77 -  
Site Internet : [www.loir-et-cher.gouv.fr](http://www.loir-et-cher.gouv.fr) Messagerie : [ddt@loir-et-cher.gouv.fr](mailto:ddt@loir-et-cher.gouv.fr)  
Heures d'ouverture au public : 9h - 12h et 13h30 - 17h / 5

Direction Départementale des Territoires (DDT)

41-2022-03-31-00008

Arrêté relatif à la suppression du passage à  
niveau public n° 195 sur le territoire de la  
commune de Thésée



**Arrêté n°  
relatif à la suppression du passage à niveau public n° 195  
au point kilométrique 259,617 de la ligne SNCF n° 593000  
de Vierzon à Saint-Pierre des Corps  
sur le territoire de la commune de Thésée**

**LE PREFET DE LOIR ET CHER,**

**Vu** la loi du 15 juillet 1845 modifiée sur la police des chemins de fer ;

**Vu** le code des relations entre le public et l'administration et notamment les articles L134-1, L134-2 et R134-3 à R134-32 ;

**Vu** le code des transports ;

**Vu** le décret du 6 janvier 2021 portant nomination de M. François PESNEAU, administrateur général, en qualité de préfet de Loir-et-Cher ;

**Vu** l'arrêté ministériel du 18 mars 1991 modifié par l'arrêté du 19 avril 2017, relatif au classement, à la réglementation et à l'équipement des passages à niveau ;

**Vu** l'arrêté préfectoral n° 41-2021-02-15-003 du 15 février 2021 donnant délégation de signature en matière d'administration générale à M. Patrick SEAC'H, directeur départemental des territoires de loir-et-Cher ;

**Vu** l'arrêté préfectoral n° 41-2021-02-16-010 du 16 février 2021 portant délégation de signature aux agents de la direction départementale des territoires de Loir-et-Cher ;

**Vu** la fiche individuelle annexée à l'arrêté préfectoral n° 92.2707 du 23 octobre 1992, classant en première catégorie le passage à niveau n° 195 situé sur le territoire de la commune de Thésée, de la ligne SNCF n° 593 000 de Vierzon à Saint-Pierre des Corps ;

**Vu** la demande en date du 18 janvier 2022 de la SNCF RESEAU, INFRAPOLE CENTRE, Pôle Production à Saint-Pierre des Corps, sollicitant la suppression du passage à niveau n° 195 situé sur le territoire de la commune de Thésée, de la ligne SNCF n° 593 000 de Vierzon à Saint-Pierre des Corps et impliquant qu'il soit procédé à l'ouverture d'une enquête publique ;

**Vu** l'enquête publique ouverte par arrêté préfectoral n° 41-2022-01-24-00002 en date du 24 janvier 2022, réalisée du jeudi 17 février 2022 (9h30) au vendredi 04 mars 2022 (17h00) et régie par les articles L134-1 et suivants du code des relations entre le public et l'administration ;

**Vu** le rapport et les conclusions du commissaire-enquêteur en date du 24 mars 2022 ;

**Considérant** que la suppression du passage à niveau public n° 195 s'inscrit dans une politique nationale de SNCF RESEAU visant à améliorer la sécurité vis à vis du risque ferroviaire ;

**Considérant** que les travaux de modification de la circulation routière sur la RD 176 par dévoiement de cette route au niveau du passage à niveau n° 194 et allongement du sas de stockage entre ce passage à niveau et la RD 176 ont été réalisés ;

**Considérant** que le passage à niveau n° 196 a été sécurisé par la mise en place d'une nouvelle signalisation interdisant aux véhicules de plus de 3,5 tonnes, sauf engins agricoles, venant de la RD 176 d'emprunter la rue des Lignes située sur la droite après ledit PN ;

**Considérant** que la suppression du passage à niveau n° 195 respecte le cadre réglementaire de référence et que rien ne s'oppose à la fermeture de celui-ci ;

## **ARRÊTE**

### **ARTICLE 1er**

Le passage à niveau public n° 195 au point kilométrique 259,617 de la ligne SNCF n° 593 000 de Vierzon à Saint-Pierre des Corps sur le territoire de la commune de Thésée est supprimé.

### **ARTICLE 2**

Le présent arrêté abroge les dispositions de l'arrêté préfectoral n° 92.2707 du 23 octobre 1992, en ce qui concerne le passage à niveau public n° 195 sur le territoire de la commune de Thésée et n'entrera en application qu'à la date effective de la suppression du passage à niveau.

### **ARTICLE 3**

Le directeur départemental des territoires, monsieur le maire de la commune de Thésée, le directeur de la SNCF RESEAU (INFRAPOLE CENTRE, Pôle Production, 25 rue Fabienne Landy, 37700 Saint-Pierre des Corps) sont chargés, chacun en ce qui le concerne, de l'exécution du présent arrêté qui sera publié au recueil des actes administratifs de la préfecture de Loir-et-Cher.

Fait à Blois, le 31 mars 2022

Pour le préfet et par délégation,  
L'adjoint au chef du service prévention des risques,  
ingénierie de crise, éducation routière,

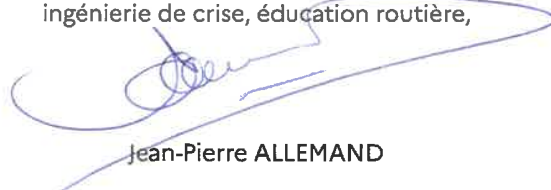

Jean-Pierre ALLEMAND

Dans un délai de deux mois à compter de la date de notification ou de publication du présent acte, les recours suivants peuvent être introduits, conformément aux dispositions de l'article R.421-1 et suivants du code de justice administrative et du livre IV du code des relations entre le public et l'administration :

- un recours gracieux, adressé à : M. le Préfet de Loir-et-Cher – Place de la République - BP 40299 - 41006 BLOIS cedex ;
- un recours hiérarchique, adressé à M. le Ministre de l'Intérieur, place Beauvau 75008 Paris cedex 08 ;

Dans ces deux cas, le silence de l'administration vaut rejet implicite au terme d'un délai de deux mois.

Après un recours gracieux ou hiérarchique, le délai du recours contentieux ne court qu'à compter du rejet explicite ou implicite de l'un de ces recours.

- un recours contentieux, en saisissant le Tribunal Administratif - 28, rue de la Bretonnerie 45057 Orléans cedex 1.

Le tribunal administratif peut également être saisi par l'application informatique Télérecours accessible par le site internet [www.telerecours.fr](http://www.telerecours.fr)

Direction Départementale des Territoires (DDT)

41-2022-04-07-00002

Arrêté portant composition de la CDPENAF -  
07/04/2022



**Arrêté N° \_\_\_\_\_ du \_\_\_\_\_  
Portant composition de la Commission Départementale de Préservation  
des Espaces Naturels Agricoles et Forestiers (CDPENAF) de Loir-et-Cher**

**LE PRÉFET DE LOIR ET CHER,**

- Vu** les articles L. 112-1-1 et D 112-1-11 du code rural et de la pêche maritime ;
- Vu** la loi n°2010-874 du 27 juillet 2010 de modernisation de l'agriculture et de la pêche ;
- Vu** la loi n°2014-1170 du 13 octobre 2014 d'avenir pour l'agriculture, l'alimentation et la forêt ;
- Vu** le décret n°90-187 du 28 février 1990 relatif à la représentation des organisations syndicales d'exploitants agricoles au sein de certains organismes ou commissions et modifié par le décret n°2000-139 du 16 février 2000 fixant les conditions de représentation des organisations syndicales d'exploitants agricoles au sein de comités, commissions ou organismes ;
- Vu** le décret n°2006-672 du 8 juin 2006 relatif à la création, à la composition et au fonctionnement de commissions administratives à caractère consultatif ;
- Vu** le décret 2015-644 du 9 juin 2015 relatif aux commissions départementales et interdépartementales de la préservation des espaces naturels, agricoles et forestiers en métropole ;
- Vu** le décret du Président de la République du 6 janvier 2021 nommant en conseil des ministres Monsieur François PESNEAU, préfet de Loir-et-Cher ;
- Vu** l'arrêté préfectoral du 27 novembre 2020 portant composition de la Commission Départementale de la Préservation des Espaces Naturels Agricoles et Forestiers (CDPENAF) de Loir-et-Cher,
- Vu** l'arrêté du 15 février 2021 modifiant l'arrêté préfectoral du 27 novembre 2020 portant composition de la Commission Départementale de la Préservation des Espaces Naturels Agricoles et Forestiers (CDPENAF) de Loir-et-Cher,
- Vu** l'arrêté du 15 septembre 2021 modifiant l'arrêté préfectoral du 27 novembre 2020 portant composition de la Commission Départementale de la Préservation des Espaces Naturels Agricoles et Forestiers (CDPENAF) de Loir-et-Cher,
- Vu** le courriel du 17 mars 2022 du Syndicat Intercommunal de l'Agglomération Blésoise (SIAB) ;
- Vu** le courriel du 24 mars 2022 du Syndicat des jeunes agriculteurs de Loir-et-Cher ;
- Sur proposition du Directeur Départemental des Territoires de Loir-et-Cher :

**ARRETE**

**Article 1 :** L'arrêté préfectoral du 27 novembre 2020 est abrogé.

**Article 2 :** La Commission Départementale de Préservation des Espaces Naturels Agricoles et Forestiers (CDPENAF) de Loir-et-Cher, placée sous la présidence du préfet, ou de son représentant ayant reçu délégation, est constituée par les membres suivants :

### **Conseil départemental de Loir-et-Cher**

- titulaire : Monsieur Philippe GOUET, président du Conseil départemental
- suppléant : Madame Virginie VERNERET, conseillère départementale déléguée aux espaces naturels sensibles et aux associations environnementales

### **Au titre des maires désignés par l'Association des Maires de Loir-et-Cher**

- titulaire : Madame Stella COCHETON, maire de Selles-sur-Cher
- titulaire : Monsieur Philippe MERCIER, maire de Vallée de Ronsard
- suppléant : Monsieur Aurélien BERTRAND, maire de Pruniers-en-Sologne
- suppléant : Monsieur Arnaud TAFILET, maire de Montoire-sur-le-Loir

### **Au titre d'un établissement public ou d'un syndicat mixte mentionné à l'article L 143-16 du code de l'urbanisme et ayant son siège dans le département, désigné par l'association des maires de Loir-et-Cher**

- titulaire : Monsieur Christophe DEGRUELLE, président du Syndicat Intercommunal de l'Agglomération Blésoise, président d'Agglopolys
- suppléant : Monsieur Gilles CLEMENT, membre du comité syndical du Syndicat Intercommunal de l'Agglomération Blésoise, maire de Mont-Près-Chambord

### **Direction Départementale des Territoires de Loir-et-Cher**

- Monsieur Patrick SÉAC'H, directeur départemental des territoires, ou son représentant

### **Chambre d'Agriculture de Loir-et-Cher**

- titulaire : Monsieur Arnaud BESSE, président
- suppléante : Madame Catherine HUBERT
- suppléant : Monsieur Hubert MARSEAULT

### **Au titre des organisations syndicales départementales représentatives au niveau départemental, habilitées en application de l'article 1er du décret n° 90-187 du 28 février 1990 relatif à la représentation des organisations syndicales d'exploitants agricoles au sein de certains organismes ou commissions**

#### **Fédération Nationale des Syndicats d'Exploitants Agricoles de Loir-et-Cher**

- titulaire : Monsieur Didier DELORY, président
- suppléant : Monsieur Jean-Luc CREICHE

#### **Syndicat des Jeunes Agriculteurs de Loir-et-Cher**

- titulaire : Madame Jeanne HERMANT, présidente
- suppléant : Monsieur Florent JUMERT
- suppléant : Monsieur Josselin RAGOT

#### **Confédération Paysanne de Loir-et-Cher**

- titulaire : Monsieur Pascal CAZIN, président
- suppléante : Madame Catherine ROUSSEL

#### **Coordination rurale de Loir-et-Cher**

- titulaire : Monsieur Philippe MOTHERON, président
- suppléant : Monsieur Hugues TRIMARDEAU
- suppléant : Monsieur Jérémy TOURNON



**Au titre des associations locales affiliées à un organisme national à vocation agricole rurale agréé par arrêté du ministre chargé de l'agriculture – ONVAR**

- titulaire : Monsieur François-Xavier CHABAUD, président de l'Association pour le Développement de l'Emploi Agricole et Rural du Loir-et-Cher
- suppléante : Madame Yveline VÉNIER

**Au titre d'une organisation représentative des propriétaires agricoles**

- titulaire : Monsieur Jean ADAM, président du Syndicat Départemental de la Propriété Rurale de Loir-et-Cher
- suppléant : Monsieur Etienne LEROUX

**Au titre des propriétaires forestiers**

- titulaire : Monsieur Charles-Antoine de VIBRAYE, président du Syndicat des Forestiers Privés de Loir-et-Cher
- suppléant : Monsieur François d'ESPINAY-SAINT-LUC

**Au titre de la Fédération Départementale des Chasseurs de Loir-et-Cher**

- titulaire : Monsieur Hubert Louis VUITTON, président
- suppléant : Monsieur Georges MOREAU

**Au titre de la chambre des notaires de Loir-et-Cher**

- titulaire : Monsieur Arnaud COUROUBLE, président
- suppléante : Maître Sandra THEVENIN-OLIVEIRA

**Au titre des associations agréées de protection de l'environnement**

**Comité Départemental de Protection de la Nature et de l'Environnement de Loir-et-Cher**

- titulaire : Monsieur Christian MARY, président
- suppléante : Madame Solange MATHERON

**Association Loir-et-Cher Nature**

- titulaire : Monsieur Bernard DUPOU, président
- suppléant : Monsieur Jean PINSACH

**Lorsque la commission traite des dossiers ou documents incluant des SIQO**

**Institut National de l'Origine et de la qualité (INAO)**

- titulaire : Madame Marie GUITTARD, directrice
- suppléant : Monsieur Lilian GIBOUREAU
- suppléant : Monsieur François GARNOTEL

**Avec voix consultative**

**Société d'Aménagement Foncier et d'Établissement Rural du Centre**

- titulaire : Madame Christina BROWN, présidente
- suppléant : Monsieur Elie BARBEREAU

## Avec voix consultative, lorsque la commission traite des questions relatives aux espaces forestiers

### Office National des Forêts

- titulaire : Monsieur Christophe POUPAT, directeur de l'agence interdépartementale Centre Val de Loire

**Article 3 :** Le fonctionnement de la CDPENAF est régi par les articles 3 à 15 du décret n° 2006-672 du 8 juin 2006 modifié relatif à la création, à la composition et au fonctionnement des commissions administratives à caractère consultatif.

Sur la base de ces dispositions, un règlement intérieur de la commission départementale de préservation des espaces naturels, agricoles et forestiers a été établi le 26 décembre 2019.

**Article 4 :** Les membres de la commission sont nommés pour une durée de six ans, renouvelable.

Les membres de la CDPENAF qui siègent en raison des fonctions qu'ils occupent peuvent se faire suppléer par un membre, préalablement désigné, du service ou de l'organisme auquel ils appartiennent, ou à titre exceptionnel en donnant pouvoir à un autre membre de la commission. Un membre désigné en raison de son mandat électif ne peut se faire suppléer que par un élu de la même assemblée délibérante.

**Article 5 :** Le secrétariat et l'animation de la commission départementale de préservation des espaces naturels, agricoles et forestiers sont assurés par la direction départementale des territoires, également rapporteur des dossiers examinés.

**Article 6 :** Monsieur le secrétaire général de la préfecture et monsieur le directeur départemental des territoires sont chargés, chacun en ce qui le concerne, de l'exécution du présent arrêté qui sera publié au recueil des actes administratifs de la Préfecture, notifié aux intéressés et adressé en copie aux organismes de désignation.

Fait à Blois, le 07 AVR. 2022

Le Préfet



  
François PESNEAU

Dans un délai de deux mois à compter de la date de notification ou de publication du présent acte, les recours suivants peuvent être introduits, conformément aux dispositions de l'article R.421-1 et suivants du code de justice administrative et du livre IV du code des relations entre le public et l'administration :

- un recours gracieux, adressé à : M. le Préfet de Loir-et-Cher – Place de la République – BP 40299 – 41006 BLOIS Cedex
- un recours hiérarchique, adressé à M. le Ministre de l'Intérieur -Place Beauvau – 75008 PARIS Cedex 08

Dans ces deux cas, le silence de l'administration vaut rejet implicite au terme d'un délai de deux mois.

Après un recours gracieux ou hiérarchique, le délai du recours contentieux ne court qu'à compter du rejet explicite ou implicite de l'un de ces recours.

- un recours contentieux, en saisissant le Tribunal Administratif – 28, rue de la Bretonnerie – 45057 ORLEANS Cedex 1.

Le tribunal administratif peut également être saisi par l'application informatique Télérecours accessible par le site internet [www.telerecours.fr](http://www.telerecours.fr)

Direction Départementale des Territoires (DDT)

41-2022-03-31-00005

SARL DEMS - Selles-Saint-Denis - Arrêté refusant  
l'installation d'enseignes



**Arrêté N°  
portant décision de refus pour l'installation d'enseignes**

**LE PRÉFET DE LOIR-ET-CHER,**

**Vu** le code de l'environnement et notamment ses articles L.581-1 et suivants, L.581-21, R.581-9 à R.581-13, R.581-30 à R.581-33 ;

**Vu** le décret n°2004-374 du 29 avril 2004 modifié relatif aux pouvoirs des préfets, à l'organisation et à l'action des services de l'État dans les régions et départements ;

**Vu** le décret du Président de la République du 6 janvier 2021 nommant en conseil des ministres Monsieur François PESNEAU, préfet de Loir-et-Cher ;

**Vu** l'arrêté préfectoral n°41-2021-02-15-003 du 15 février 2021, portant délégation de signature en matière d'administration générale à M. Patrick SEAC'H, directeur départemental des territoires de Loir-et-Cher ;

**Vu** l'arrêté préfectoral n°41-2022-02-10-00002 du 10 février 2022, portant subdélégation de signature aux agents de la direction départementale des territoires de Loir-et-Cher ;

**Vu** la demande n° AP 041 241 22 0001 en date du 22 janvier 2022, reçue en D.D.T. le 03 mars 2022, présentée par Mme Coralie Delobel, représentant la S.A.R.L. DEMS, concernant la pose d'enseignes au 14 place du Mail, 41300 Selles-Saint-Denis ;

**Vu** le refus de Madame l'architecte des bâtiments de France en date du 24 mars 2022, le projet étant situé aux abords de monuments historiques ;

**Considérant** le motif de refus de Madame l'Architecte des bâtiments de France stipulant que « *la mise en place d'une enseigne en panneau d'aluminium sur une façade en brique d'un bâtiment ancien, face à la chapelle Saint-Genoulph, par son aspect coloré et les matériaux proposés en aluminium n'est pas de nature à valoriser le monument historique cité. Pour cela le projet en l'état ne peut-être accepté* » ;

**ARRÊTE**

**Article 1** : L'autorisation est refusée à Mme Coralie Delobel, représentant la S.A.R.L. DEMS, pour l'installation d'enseignes, objet de la demande susmentionnée.

**Article 2** : Le présent arrêté est notifié sous pli recommandé avec accusé de réception à Mme Coralie Delobel, représentant la S.A.R.L. DEMS, demeurant 14 place du Mail, 41300 Selles-Saint-Denis et fera l'objet d'une publication au recueil des actes administratifs de la Préfecture de Loir-et-Cher.

**Article 3** : Une copie du présent arrêté sera transmise pour information à Monsieur le Maire de Selles Saint Denis.

Fait à Blois, le

P/Le Préfet et par délégation,  
Le Directeur Départemental des Territoires



Patrick SEAC'H

**Recommandation et observation de Madame l'architecte des bâtiments de France :**

L'enseigne bandeau "épicerie Selloise" devra être constituée de lettres découpées d'une hauteur maximale de 35cm. Les informations concernant les modalités d'ouverture, la nature du commerce, l'entrée pourront être traitées en vitrophanie sur les portes vitrées et la devanture.

Dans un délai de deux mois à compter de la date de notification ou de publication du présent acte, les recours suivants peuvent être introduits, conformément aux dispositions de l'article R.421-1 et suivants du code de justice administrative et du livre IV du code des relations entre le public et l'administration :

- un recours gracieux, adressé à : M. le Préfet de Loir-et-Cher – Place de la République - BP 40299 - 41006 BLOIS cedex ;
- un recours hiérarchique, adressé à M. le Ministre de l'Intérieur, place Beauvau 75008 Paris cedex 08 :

Dans ces deux cas, le silence de l'administration vaut rejet implicite au terme d'un délai de deux mois. Après un recours gracieux ou hiérarchique, le délai du recours contentieux ne court qu'à compter du rejet explicite ou implicite de l'un de ces recours.

- un recours contentieux, en saisissant le Tribunal Administratif - 28, rue de la Bretonnerie 45057 Orléans cedex 1, dans le délai de deux mois.

Le tribunal administratif peut également être saisi par l'application informatique Télérecours accessible par le site internet [www.telerecours.fr](http://www.telerecours.fr)



Liberté • Égalité • Fraternité

RÉPUBLIQUE FRANÇAISE

MINISTÈRE DE LA CULTURE

Direction régionale des affaires culturelles du Centre - Val de Loire  
Unité départementale de l'architecture et du patrimoine de Loir-et-Cher

Dossier suivi par : Adrienne BARTHÉLEMY

Objet : demande de autorisation préalable - publicité enseigne

DDT- SUA DDCV

Unité Développement Durable et Croissance  
Verte

31 Mail Pierre CHARLOT  
41000 BLOIS CEDEX

A Blois, le 24/03/2022

numéro : ap2412200001

adresse du projet : 14 PLACE DU MAIL 41300 SELLES ST DENIS

nature du projet : Enseignes

déposé en mairie le : 03/03/2022

reçu au service le : 10/03/2022

servitudes liées au projet : LCAP - abords de monuments historiques -  
Chapelle Saint-Genoulph

demandeur :

D.E.M.S - MME DELOBEL CORALIE  
14 PLACE DU MAIL  
41300 SELLES ST DENIS

L'immeuble concerné par ce projet d'enseigne est situé dans le périmètre délimité des abords ou dans le champ de visibilité du ou des monuments historiques désignés ci-dessus. Les articles L.581-8, L.581-18 et R.581-16 du code de l'environnement et l'article L.621-32 du code du patrimoine sont applicables.

**Ce projet, en l'état, étant de nature à porter atteinte à la conservation ou à la mise en valeur de ce ou ces monuments historiques ou aux abords, l'architecte des Bâtiments de France ne donne pas son accord. Par ailleurs, ce projet peut appeler des recommandations ou des observations.**

Motifs du refus (1), recommandations ou observations éventuelles (2) :

(1) La mise en place d'une enseigne en panneau d'aluminium sur une façade en brique d'un bâtiment ancien, face à la chapelle Saint-Genoulph, par son aspect coloré et les matériaux proposés en aluminium n'est pas de nature à valoriser le monument historique cité. Pour cela le projet en l'état ne peut-être accepté, il convient de reprendre les prescriptions suivantes.

(2) L'enseigne bandeau "épicerie Selloise" devra être constituée de lettres découpées d'une hauteur maximale de 35cm. Les informations concernant les modalités d'ouverture, la nature du commerce, l'entrée pourront être traitées en vitrophanie sur les portes vitrées et la devanture.

L'architecte des Bâtiments de France

Adrienne BARTHÉLEMY



Direction Départementale des Territoires  
(DDT41)

41-2022-04-05-00002

AP relatif au classement du barrage en classe C  
de l'étang de Boisvinet situé sur la commune de  
Le Plessis Dorin.





**Arrêté N°  
relatif au classement du barrage en classe C de l'étang de Boisvinet  
situé sur la commune de Le Plessis Dorin**

**LE PRÉFET DE LOIR-ET-CHER,**

**Vu** le code de l'environnement et notamment ses articles R.214-112, R.214-120 et R.214-122 à R.214-132,

**Vu** le code civil, et notamment ses articles 1240, 1241, 1242, 1244 portant sur la responsabilité du propriétaire d'un ouvrage;

**Vu** le décret n° 2015-526 du 12 mai 2015 relatif aux règles applicables aux ouvrages construits ou aménagés en vue de prévenir les inondations et aux règles de sûreté des ouvrages hydrauliques,

**Vu** le décret du Président de la République du 6 janvier 2021 nommant en conseil des ministres Monsieur François PESNEAU, préfet de Loir-et-Cher ;

**Vu** l'arrêté ministériel du 21 mai 2010 définissant l'échelle de gravité des événements ou évolutions concernant un barrage ou une digue ou leur exploitation et mettant en cause ou étant susceptibles de mettre en cause la sécurité des personnes ou des biens et précisant les modalités de leur déclaration ;

**Vu** l'arrêté ministériel du 17 mars 2017 précisant les modalités de détermination de la hauteur et du volume des barrages et ouvrages assimilés aux fins du classement de ces ouvrages en application de l'article R. 214-112 du code de l'environnement

**Vu** l'arrêté ministériel du 6 août 2018 fixant des prescriptions techniques relatives à la sécurité des barrages ;

**Considérant** l'information préalable faite par courrier recommandé n° 1A18102348821 en date du 14 octobre 2021 adressé à la mairie de Le Plessis Dorin classant l'étang de Boisvinet situé sur la commune de Le Plessis Dorin et l'informant de la proposition de classement de l'ouvrage en classe C ;

**Considérant** l'avis favorable émis par le propriétaire la mairie de Le Plessis Dorin le 19 octobre 2021 sur ce classement ;

**Considérant** que l'ouvrage a été régulièrement autorisé au titre de la législation sur l'eau et les milieux aquatiques et marins ;

**Considérant** que les caractéristiques du barrage de l'étang de Boisvinet et de sa retenue (hauteur de 4 m et volume de retenue de 220 milliers de mètres cubes), ainsi que la présence d'une ou plusieurs habitations à l'aval du barrage, jusqu'à une distance par rapport à celui-ci de 400 mètres, soumettent l'ouvrage aux dispositions de l'article R.214-112 du code de l'environnement ;

**Considérant** l'envoi pour remarque du présent arrêté au propriétaire, par courrier recommandé n° 1A05888449453 en date du 03 février 2022 et remis le 05 février 2022, et n'ayant pas fait l'objet d'observation dans le délai de 15 jours mentionné dans ce courrier ;

Sur proposition du secrétaire général de la préfecture de Loir-et-Cher,

## **ARRÊTE**

### **Article 1 :**

Le présent arrêté fixe les prescriptions au titre de la sécurité des ouvrages hydrauliques pour le barrage de l'étang de Boisvinet, situé sur le cours d'eau le Ruisseau de Boisvinet, sur la commune de Le Plessis Dorin.

La commune de Le Plessis Dorin, propriétaire du barrage, est autorisée, au titre du code de l'environnement, à poursuivre son exploitation.

### **Article 2 :** Classement de l'ouvrage

La hauteur du barrage est de 4 m au-dessus du terrain naturel pour un volume de retenue d'environ 220 milliers de m<sup>3</sup>. Compte tenu de ces caractéristiques géométriques (estimées à :  $H^2 \times V^{0,5} = 7,5$ ) et de la présence d'une ou plusieurs habitations à l'aval du barrage, jusqu'à une distance par rapport à celui-ci de 400 mètres, l'ouvrage relève de la classe C<sub>b</sub> au sens de l'article R.214-112 du code de l'environnement.

### **Article 3 :** Règles relatives à la sécurité et à la sûreté des ouvrages hydrauliques

3.1. Le propriétaire du barrage de l'étang de Boisvinet le rend conforme aux dispositions des articles R.214-122 à R.214-132 du code de l'environnement ; pour cela il établit, ou fait établir :

- Un **dossier technique** regroupant tous les documents relatifs à l'ouvrage, permettant d'avoir une connaissance la plus complète possible de sa configuration exacte, de sa fondation, de ses ouvrages annexes, de son environnement hydrologique, géomorphologique et géologique ainsi que de son exploitation depuis sa mise en service.

Le propriétaire transmet au service en charge de la police de l'eau la liste des pièces constituant le dossier de l'ouvrage **dans un délai de 2 mois** suivant la notification du présent arrêté, puis à chaque mise à jour.

- Un **document décrivant l'organisation mise en place** pour assurer l'exploitation de l'ouvrage, son entretien et sa surveillance en toutes circonstances, notamment les vérifications et visites techniques approfondies, le dispositif d'auscultation, les moyens d'information et d'alerte de la survenance de crues et de tempêtes conformes aux prescriptions fixées par l'arrêté préfectoral autorisant l'ouvrage et, le cas échéant, les arrêtés complémentaires. Ce document comprend notamment les consignes écrites de surveillance et d'exploitation en période de crue. Il est intégré au dossier de l'ouvrage.

Le propriétaire du barrage veille à ce que les dispositions pour la gestion et la surveillance de l'ouvrage en toutes circonstances telles que mentionnées dans les consignes écrites, soient connues et respectées des personnels intervenant sur l'ouvrage.

La description de l'organisation est établie et remise au préfet **dans un délai de 10 mois** suivant la notification du présent arrêté, puis à chaque modification.

- Un **registre** sur lequel sont inscrits les principaux renseignements relatifs aux travaux, à l'exploitation, à la surveillance, à l'entretien de l'ouvrage et de son dispositif d'auscultation, aux conditions météorologiques et hydrologiques exceptionnelles et à l'environnement de l'ouvrage.

Le registre est renseigné régulièrement.

- Un **rapport de surveillance périodique** comprenant la synthèse des renseignements figurant dans le registre et celle des constatations effectuées lors des vérifications et visites techniques approfondies. Il est intégré au dossier de l'ouvrage.

Ce rapport est établi avant le **31/12/2022, puis tous 5 les ans** conformément à l'article R.214-126, et est remis au préfet dans le mois suivant sa réalisation.

- Un **rapport d'auscultation** périodique à rédiger par un organisme agréé conformément aux dispositions des articles R. 214-129 à R. 214-132. Le rapport fournit un avis sur le comportement de l'ouvrage et un engagement du gestionnaire sur les éventuelles mesures à prendre pour améliorer la sécurité, avec un échéancier de réalisation. Il est intégré au dossier de l'ouvrage.

Ce rapport est établi avant le **31/12/2023, puis tous 5 les ans** conformément à l'article R.214-126, et est remis au préfet dans le mois suivant sa réalisation.

En cas d'absence de dispositif d'auscultation, la définition et la mise en place de ce dispositif se fait sous le contrôle d'un organisme agréé avant le 31/10/2022.

Le cas échéant, l'organisme agréé démontre que la surveillance de l'ouvrage peut être assurée de façon efficace en l'absence du dispositif d'auscultation. Des mesures de surveillance alternatives sont proposées au Préfet, sous le contrôle d'un organisme agréé, avant l'échéance de mise en place dudit dispositif .

3.2 Le propriétaire surveille et entretient le barrage et ses dépendances. Il procède notamment à des vérifications du bon fonctionnement des organes de sécurité et à des **visites techniques approfondies (VTA)** de l'ouvrage qui sont effectuées au moins une fois dans l'intervalle de deux rapports de surveillance. La première VTA doit être réalisée au plus tard le 31/10/2022.

3.3 Tout événement ou évolution concernant le barrage ou son exploitation et mettant en cause ou susceptible de mettre en cause, y compris dans des circonstances différentes de celles de leur occurrence, la sécurité des personnes ou des biens est à déclarer, dans les meilleurs délais, au préfet. Toute déclaration est accompagnée d'une proposition de classification selon le niveau de gravité défini par l'arrêté ministériel du 21 mai 2010 susvisé. En fonction du niveau de la gravité qu'il constate, le préfet peut demander à l'exploitant un rapport sur l'événement.

En outre, une visite technique approfondie est effectuée à l'issue de tout événement ou évolution déclaré en application de l'alinéa précédent et susceptible de provoquer un endommagement de l'ouvrage.

3.4. Le propriétaire tient à jour le dossier de l'ouvrage, le document de description de l'organisation, le registre, et les conserve de façon à ce qu'ils soient accessibles et utilisables en toutes circonstances, et tenus à la disposition du service de l'État chargé du contrôle.

#### **Article 4 : Notification**

Le présent arrêté sera notifié au responsable de l'ouvrage : la mairie de Le Plessis Dorin ;

## **Article 5 : Sanctions**

En cas de non-respect des dispositions du présent arrêté, et indépendamment des poursuites pénales qui pourraient être engagées, il pourra être pris à l'encontre du propriétaire du barrage les mesures de police prévues à l'article L.171-8 du code de l'environnement.

## **Article 6 : Publication et information des tiers**

Une copie de cet arrêté sera adressée pour information :

- à la Direction Régionale de l'Environnement, de l'Aménagement et du Logement de la région Centre-Val de Loire ;
- à la Direction Départementale des Territoires de Loir-et-Cher ;
- au maire de la commune de Le Plessis Dorin ;

Le présent arrêté est publié au recueil des actes administratifs de la préfecture de Loir-et-Cher. Il est également mis à disposition du public sur le site Internet de la préfecture pendant une durée d'au moins un an.

Une ampliation sera également tenue à la disposition du public dans chaque mairie concernée.

## **Article 7 : Exécution**

Le secrétaire général de la préfecture, le maire de la commune de Le Plessis Dorin, le directeur départemental des territoires de Loir-et-Cher, le directeur régional de l'environnement, de l'aménagement et du logement de la région Centre-Val de Loire sont chargés, chacun en ce qui le concerne, de l'exécution du présent arrêté.



Fait à Blois, le - 5 AVR. 2022

Le préfet

François PESNEAU

Dans un délai de deux mois à compter de la date de notification ou de publication du présent acte, les recours suivants peuvent être introduits, conformément aux dispositions de l'article R.421-1 et suivants du code de justice administrative et du livre IV du code des relations entre le public et l'administration :

- un recours gracieux, adressé à : M. le Préfet de Loir-et-Cher – Place de la République - BP 40299 - 41006 BLOIS cedex ;
- un recours hiérarchique, adressé à M. le Ministre de l'Intérieur, place Beauvau 75008 Paris cedex 08 ;

Dans ces deux cas, le silence de l'administration vaut rejet implicite au terme d'un délai de deux mois.

Après un recours gracieux ou hiérarchique, le délai du recours contentieux ne court qu'à compter du rejet explicite ou implicite de l'un de ces recours.

- un recours contentieux, en saisissant le Tribunal Administratif - 28, rue de la Bretonnerie 45057 Orléans cedex 1, dans le délai de deux mois.

Le tribunal administratif peut également être saisi par l'application informatique Télérecours accessible par le site internet [www.telerecours.fr](http://www.telerecours.fr)

Direction Départementale des Territoires  
(DDT41)

41-2022-04-05-00001

AP relatif au classement du barrage en classe C  
de l'étang de Perret situé sur la commune de  
Fontaines en Sologne.



**Arrêté N°  
relatif au classement du barrage en classe C de l'étang de Perret  
situé sur la commune de Fontaines-en-Sologne**

**LE PRÉFET DE LOIR-ET-CHER,**

**Vu** le code de l'environnement et notamment ses articles R.214-112, R.214-120 et R.214-122 à R.214-132,

**Vu** le code civil, et notamment ses articles 1240, 1241, 1242, 1244 portant sur la responsabilité du propriétaire d'un ouvrage;

**Vu** le décret n° 2015-526 du 12 mai 2015 relatif aux règles applicables aux ouvrages construits ou aménagés en vue de prévenir les inondations et aux règles de sûreté des ouvrages hydrauliques,

**Vu** le décret du Président de la République du 6 janvier 2021 nommant en conseil des ministres Monsieur François PESNEAU, préfet de Loir-et-Cher ;

**Vu** l'arrêté ministériel du 21 mai 2010 définissant l'échelle de gravité des événements ou évolutions concernant un barrage ou une digue ou leur exploitation et mettant en cause ou étant susceptibles de mettre en cause la sécurité des personnes ou des biens et précisant les modalités de leur déclaration ;

**Vu** l'arrêté ministériel du 17 mars 2017 précisant les modalités de détermination de la hauteur et du volume des barrages et ouvrages assimilés aux fins du classement de ces ouvrages en application de l'article R. 214-112 du code de l'environnement

**Vu** l'arrêté ministériel du 6 août 2018 fixant des prescriptions techniques relatives à la sécurité des barrages ;

**Considérant** l'information préalable faite par courrier recommandé n°1A16246264052 en date du 14 octobre 2021 adressé à M. et Mme MARIONNET VELA Jacqueline et Alvaro classant l'étang de Perret situé sur la commune de Fontaines-en-Sologne, l'informant de la proposition de classement de l'ouvrage en classe C et resté sans réponse de la part des propriétaires ;

**Considérant** que l'ouvrage a été régulièrement autorisé au titre de la législation sur l'eau et les milieux aquatiques et marins ;

**Considérant** que les caractéristiques du barrage de l'étang de Perret et de sa retenue (hauteur de 5 m et volume de retenue de 71 milliers de mètres cubes), ainsi que la présence d'une ou plusieurs habitations à l'aval du barrage, jusqu'à une distance par rapport à celui-ci de 400 mètres, soumettent l'ouvrage aux dispositions de l'article R.214-112 du code de l'environnement ;

**Considérant** l'envoi pour remarque du présent arrêté au propriétaire, par courrier recommandé en date du 03 février 2022 et remis le 14 février 2022, et n'ayant pas fait l'objet d'observation dans le délai de 15 jours mentionné dans ce courrier ;

Sur proposition du secrétaire général de la préfecture de Loir-et-Cher,

## ARRÊTE

### **Article 1 :**

Le présent arrêté fixe les prescriptions au titre de la sécurité des ouvrages hydrauliques pour le barrage de l'étang de Perret, situé sur le cours d'eau le Conon, sur la commune de Fontaines-en-Sologne.

M. et Mme MARIONNET VELA Jacqueline et Alvaro, propriétaires du barrage, sont autorisés, au titre du code de l'environnement, à poursuivre leur exploitation.

### **Article 2 :** Classement de l'ouvrage

La hauteur du barrage est de 5 m au-dessus du terrain naturel pour un volume de retenue d'environ 71 milliers de m<sup>3</sup>. Compte tenu de ces caractéristiques géométriques (estimées à :  $H^2 \times V^{0.5} = 6,7$ ) et de la présence d'une ou plusieurs habitations à l'aval du barrage, jusqu'à une distance par rapport à celui-ci de 400 mètres, l'ouvrage relève de la classe C<sub>b</sub> au sens de l'article R.214-112 du code de l'environnement.

### **Article 3 :** Règles relatives à la sécurité et à la sûreté des ouvrages hydrauliques

3.1. Le propriétaire du barrage de l'étang de Perret le rend conforme aux dispositions des articles R.214-122 à R.214-132 du code de l'environnement ; pour cela il établit, ou fait établir :

- Un **dossier technique** regroupant tous les documents relatifs à l'ouvrage, permettant d'avoir une connaissance la plus complète possible de sa configuration exacte, de sa fondation, de ses ouvrages annexes, de son environnement hydrologique, géomorphologique et géologique ainsi que de son exploitation depuis sa mise en service.

Le propriétaire transmet au service en charge de la police de l'eau la liste des pièces constituant le dossier de l'ouvrage **dans un délai de 2 mois** suivant la notification du présent arrêté, puis à chaque mise à jour.

- Un **document décrivant l'organisation mise en place** pour assurer l'exploitation de l'ouvrage, son entretien et sa surveillance en toutes circonstances, notamment les vérifications et visites techniques approfondies, le dispositif d'auscultation, les moyens d'information et d'alerte de la survenance de crues et de tempêtes conformes aux prescriptions fixées par l'arrêté préfectoral autorisant l'ouvrage et, le cas échéant, les arrêtés complémentaires. Ce document comprend notamment les consignes écrites de surveillance et d'exploitation en période de crue. Il est intégré au dossier de l'ouvrage.

Le propriétaire du barrage veille à ce que les dispositions pour la gestion et la surveillance de l'ouvrage en toutes circonstances telles que mentionnées dans les consignes écrites, soient connues et respectées des personnels intervenant sur l'ouvrage.

214

Direction Départementale des Territoires de Loir-et-Cher – 31 mail Pierre Charlot 41 000 BLOIS  
Téléphone: 02 54 55 73 50  
Site Internet : [www.loir-et-cher.gouv.fr](http://www.loir-et-cher.gouv.fr) Messagerie : [ddt@loir-et-cher.gouv.fr](mailto:ddt@loir-et-cher.gouv.fr)  
Horaires d'ouverture au public : 9 h – 12 h et 13h30 – 17 h

La description de l'organisation est établie et remise au préfet **dans un délai de 10 mois** suivant la notification du présent arrêté, puis à chaque modification.

- Un **registre** sur lequel sont inscrits les principaux renseignements relatifs aux travaux, à l'exploitation, à la surveillance, à l'entretien de l'ouvrage et de son dispositif d'auscultation, aux conditions météorologiques et hydrologiques exceptionnelles et à l'environnement de l'ouvrage.

Le registre est renseigné régulièrement.

- Un **rapport de surveillance périodique** comprenant la synthèse des renseignements figurant dans le registre et celle des constatations effectuées lors des vérifications et visites techniques approfondies. Il est intégré au dossier de l'ouvrage.

Ce rapport est établi avant le **31/12/2022, puis tous 5 les ans** conformément à l'article R.214-126, et est remis au préfet dans le mois suivant sa réalisation.

- Un **rapport d'auscultation** périodique à rédiger par un organisme agréé conformément aux dispositions des articles R. 214-129 à R. 214-132. Le rapport fournit un avis sur le comportement de l'ouvrage et un engagement du gestionnaire sur les éventuelles mesures à prendre pour améliorer la sécurité, avec un échéancier de réalisation. Il est intégré au dossier de l'ouvrage.

Ce rapport est établi **avant le 31/12/2023, puis tous 5 les ans** conformément à l'article R.214-126, et est remis au préfet dans le mois suivant sa réalisation.

En cas d'absence de dispositif d'auscultation, la définition et la mise en place de ce dispositif se fait sous le contrôle d'un organisme agréé avant le 31/10/2022.

Le cas échéant, l'organisme agréé démontre que la surveillance de l'ouvrage peut être assurée de façon efficace en l'absence du dispositif d'auscultation. Des mesures de surveillance alternatives sont proposées au Préfet, sous le contrôle d'un organisme agréé, avant l'échéance de mise en place dudit dispositif .

3.2 Le propriétaire surveille et entretient le barrage et ses dépendances. Il procède notamment à des vérifications du bon fonctionnement des organes de sécurité et à des **visites techniques approfondies** (VTA) de l'ouvrage qui sont effectuées au moins une fois dans l'intervalle de deux rapports de surveillance. La première VTA doit être réalisée au plus tard le 31/10/2022.

3.3 Tout événement ou évolution concernant le barrage ou son exploitation et mettant en cause ou susceptible de mettre en cause, y compris dans des circonstances différentes de celles de leur occurrence, la sécurité des personnes ou des biens est à déclarer, dans les meilleurs délais, au préfet. Toute déclaration est accompagnée d'une proposition de classification selon le niveau de gravité défini par l'arrêté ministériel du 21 mai 2010 susvisé. En fonction du niveau de la gravité qu'il constate, le préfet peut demander à l'exploitant un rapport sur l'événement.

En outre, une visite technique approfondie est effectuée à l'issue de tout événement ou évolution déclaré en application de l'alinéa précédent et susceptible de provoquer un endommagement de l'ouvrage.

3.4. Le propriétaire tient à jour le dossier de l'ouvrage, le document de description de l'organisation, le registre, et les conserve de façon à ce qu'ils soient accessibles et utilisables en toutes circonstances, et tenus à la disposition du service de l'État chargé du contrôle.

#### **Article 4 : Notification**

Le présent arrêté sera notifié aux responsables de l'ouvrage : M. et Mme MARIONNET VELA Jacqueline et Alvaro ;



## **Article 5 : Sanctions**

En cas de non-respect des dispositions du présent arrêté, et indépendamment des poursuites pénales qui pourraient être engagées, il pourra être pris à l'encontre du propriétaire du barrage les mesures de police prévues à l'article L.171-8 du code de l'environnement.

## **Article 6 : Publication et information des tiers**

Une copie de cet arrêté sera adressée pour information :

- à la Direction Régionale de l'Environnement, de l'Aménagement et du Logement de la région Centre-Val de Loire ;
- à la Direction Départementale des Territoires de Loir-et-Cher ;
- au maire de la commune de Fontaines-en-Sologne ;

Le présent arrêté est publié au recueil des actes administratifs de la préfecture de Loir-et-Cher. Il est également mis à disposition du public sur le site Internet de la préfecture pendant une durée d'au moins un an.

Une ampliation sera également tenue à la disposition du public dans chaque mairie concernée.

## **Article 7 : Exécution**

Le secrétaire général de la préfecture, le maire de la commune de Fontaines-en-Sologne, le directeur départemental des territoires de Loir-et-Cher, le directeur régional de l'environnement, de l'aménagement et du logement de la région Centre-Val de Loire sont chargés, chacun en ce qui le concerne, de l'exécution du présent arrêté.

Fait à Blois, le - 5 AVR. 2022



Le préfet

François PESNEAU

Dans un délai de deux mois à compter de la date de notification ou de publication du présent acte, les recours suivants peuvent être introduits, conformément aux dispositions de l'article R.421-1 et suivants du code de justice administrative et du livre IV du code des relations entre le public et l'administration :

- un recours gracieux, adressé à : M. le Préfet de Loir-et-Cher – Place de la République - BP 40299 - 41006 BLOIS cedex :
- un recours hiérarchique, adressé à M. le Ministre de l'Intérieur, place Beauvau 75008 Paris cedex 08 :

Dans ces deux cas, le silence de l'administration vaut rejet implicite au terme d'un délai de deux mois.

Après un recours gracieux ou hiérarchique, le délai du recours contentieux ne court qu'à compter du rejet explicite ou implicite de l'un de ces recours.

- un recours contentieux, en saisissant le Tribunal Administratif - 28, rue de la Bretonnerie 45057 Orléans cedex 1, dans le délai de deux mois.

Le tribunal administratif peut également être saisi par l'application informatique Télerecours accessible par le site internet [www.telerecours.fr](http://www.telerecours.fr)

Direction Départementale des Territoires  
(DDT41)

41-2022-04-05-00005

AP relatif au classement du barrage en classe C  
de l'étang Giraudière situé sur la commune de La  
Marolle en Sologne.



**Arrêté N°  
relatif au classement du barrage en classe C de l'étang Giraudière  
situé sur la commune de La Marolle-en-Sologne**

**LE PRÉFET DE LOIR-ET-CHER,**

**Vu** le code de l'environnement et notamment ses articles R.214-112, R.214-120 et R.214-122 à R.214-132 ;

**Vu** le code civil, et notamment ses articles 1240, 1241, 1242, 1244 portant sur la responsabilité du propriétaire d'un ouvrage ;

**Vu** le décret n° 2015-526 du 12 mai 2015 relatif aux règles applicables aux ouvrages construits ou aménagés en vue de prévenir les inondations et aux règles de sûreté des ouvrages hydrauliques ;

**Vu** le décret du Président de la République du 6 janvier 2021 nommant en conseil des ministres Monsieur François PESNEAU, préfet de Loir-et-Cher ;

**Vu** l'arrêté ministériel du 21 mai 2010 définissant l'échelle de gravité des événements ou évolutions concernant un barrage ou une digue ou leur exploitation et mettant en cause ou étant susceptibles de mettre en cause la sécurité des personnes ou des biens et précisant les modalités de leur déclaration ;

**Vu** l'arrêté ministériel du 17 mars 2017 précisant les modalités de détermination de la hauteur et du volume des barrages et ouvrages assimilés aux fins du classement de ces ouvrages en application de l'article R. 214-112 du code de l'environnement ;

**Vu** l'arrêté ministériel du 6 août 2018 fixant des prescriptions techniques relatives à la sécurité des barrages ;

**Considérant** l'information préalable faite par courrier recommandé n° 1A 162 462 6407 6 présenté en date du 13 novembre 2021 à la SCI Étang de la Courtilière classant l'étang Giraudière situé sur la commune de La Marolle-en-Sologne l'informant de la proposition de classement de l'ouvrage en classe C ; et resté sans réponse de la part du propriétaire ;

**Considérant** que l'ouvrage a été régulièrement autorisé au titre de la législation sur l'eau et les milieux aquatiques et marins / que l'ouvrage est fondé en titre ;

**Considérant** que les caractéristiques du barrage de l'étang Giraudière et de sa retenue (hauteur de 3 m et un volume de retenue de 60 milliers de mètres cubes), ainsi que la présence d'une ou plusieurs habitations à l'aval du barrage, jusqu'à une distance par rapport à celui-ci de 400 mètres, soumettent l'ouvrage aux dispositions de l'article R.214-112 du code de l'environnement ;

**Considérant** l'envoi pour remarque du présent arrêté au propriétaire, par courrier recommandé en date du 02 février 2022 et remis le 17 février 2022, et n'ayant pas fait l'objet d'observation dans le délai de 15 jours mentionné dans ce courrier ;

Sur proposition du secrétaire général de la préfecture de Loir-et-Cher,

## **ARRÊTE**

### **Article 1 :**

Le présent arrêté fixe les prescriptions au titre de la sécurité des ouvrages hydrauliques pour le barrage de l'étang Giraudière, situé en dérivation sur le cours d'eau Balletan, sur la commune de La Marolle-en-Sologne.

La SCI Étang de la Courtilière, propriétaire du barrage, est autorisée, au titre du code de l'environnement, à poursuivre son exploitation.

### **Article 2 :** Classement de l'ouvrage

La hauteur du barrage est de 3 m au-dessus du terrain naturel pour un volume de retenue d'environ 60 milliers de m<sup>3</sup>. Compte tenu de ces caractéristiques géométriques (estimées à :  $H^2 \times V^{0,5} = 2,2$ ) et de la présence d'une ou plusieurs habitations à l'aval du barrage, jusqu'à une distance par rapport à celui-ci de 400 mètres, l'ouvrage relève de la classe C<sub>b</sub> au sens de l'article R.214-112 du code de l'environnement.

### **Article 3 :** Règles relatives à la sécurité et à la sûreté des ouvrages hydrauliques

3.1. Le propriétaire du barrage de l'étang Giraudière le rend conforme aux dispositions des articles R.214-122 à R.214-132 du code de l'environnement ; pour cela il établit, ou fait établir :

- Un **dossier technique** regroupant tous les documents relatifs à l'ouvrage, permettant d'avoir une connaissance la plus complète possible de sa configuration exacte, de sa fondation, de ses ouvrages annexes, de son environnement hydrologique, géomorphologique et géologique ainsi que de son exploitation depuis sa mise en service.

Le propriétaire transmet au service en charge de la police de l'eau la liste des pièces constituant le dossier de l'ouvrage **dans un délai de 2 mois** suivant la notification du présent arrêté, puis à chaque mise à jour.

- Un **document décrivant l'organisation mise en place** pour assurer l'exploitation de l'ouvrage, son entretien et sa surveillance en toutes circonstances, notamment les vérifications et visites techniques approfondies, le dispositif d'auscultation, les moyens d'information et d'alerte de la survenance de crues et de tempêtes conformes aux prescriptions fixées par l'arrêté préfectoral autorisant l'ouvrage et, le cas échéant, les arrêtés complémentaires. Ce document comprend notamment les consignes écrites de surveillance et d'exploitation en période de crue. Il est intégré au dossier de l'ouvrage.

Le propriétaire du barrage veille à ce que les dispositions pour la gestion et la surveillance de l'ouvrage en toutes circonstances telles que mentionnées dans les consignes écrites, soient connues et respectées des personnels intervenant sur l'ouvrage.

La description de l'organisation est établie et remise au préfet **dans un délai de 10 mois** suivant la notification du présent arrêté, puis à chaque modification.

- Un **registre** sur lequel sont inscrits les principaux renseignements relatifs aux travaux, à l'exploitation, à la surveillance, à l'entretien de l'ouvrage et de son dispositif d'auscultation, aux conditions météorologiques et hydrologiques exceptionnelles et à l'environnement de l'ouvrage.

Le registre est renseigné régulièrement.

- Un **rapport de surveillance périodique** comprenant la synthèse des renseignements figurant dans le registre et celle des constatations effectuées lors des vérifications et visites techniques approfondies. Il est intégré au dossier de l'ouvrage.

Ce rapport est établi avant le **31/12/2022, puis tous 5 les ans** conformément à l'article R.214-126, et est remis au préfet dans le mois suivant sa réalisation.

- Un **rapport d'auscultation** périodique à rédiger par un organisme agréé conformément aux dispositions des articles R. 214-129 à R. 214-132. Le rapport fournit un avis sur le comportement de l'ouvrage et un engagement du gestionnaire sur les éventuelles mesures à prendre pour améliorer la sécurité, avec un échéancier de réalisation. Il est intégré au dossier de l'ouvrage.

Ce rapport est établi **avant le 31/12/2023, puis tous 5 les ans** conformément à l'article R.214-126, et est remis au préfet dans le mois suivant sa réalisation.

En cas d'absence de dispositif d'auscultation, la définition et la mise en place de ce dispositif se fait sous le contrôle d'un organisme agréé avant le 31/12/2023.

Le cas échéant, l'organisme agréé démontre que la surveillance de l'ouvrage peut être assurée de façon efficace en l'absence du dispositif d'auscultation. Des mesures de surveillance alternatives sont proposées au Préfet, sous le contrôle d'un organisme agréé, avant l'échéance de mise en place dudit dispositif.

3.2 Le propriétaire surveille et entretient le barrage et ses dépendances. Il procède notamment à des vérifications du bon fonctionnement des organes de sécurité et à des **visites techniques approfondies** (VTA) de l'ouvrage qui sont effectuées au moins une fois dans l'intervalle de deux rapports de surveillance. La première VTA doit être réalisée au plus tard le 31/12/2022.

3.3 Tout événement ou évolution concernant le barrage ou son exploitation et mettant en cause ou susceptible de mettre en cause, y compris dans des circonstances différentes de celles de leur occurrence, la sécurité des personnes ou des biens est à déclarer, dans les meilleurs délais, au préfet. Toute déclaration est accompagnée d'une proposition de classification selon le niveau de gravité défini par l'arrêté ministériel du 21 mai 2010 susvisé. En fonction du niveau de la gravité qu'il constate, le préfet peut demander à l'exploitant un rapport sur l'événement.

En outre, une visite technique approfondie est effectuée à l'issue de tout événement ou évolution déclaré en application de l'alinéa précédent et susceptible de provoquer un endommagement de l'ouvrage.

3.4. Le propriétaire tient à jour le dossier de l'ouvrage, le document de description de l'organisation, le registre, et les conserve de façon à ce qu'ils soient accessibles et utilisables en toutes circonstances, et tenus à la disposition du service de l'État chargé du contrôle.

#### **Article 4 : Notification**

Le présent arrêté sera notifié au responsable de l'ouvrage : la SCI Étang de la Courtilière ;

3 / 4

Direction Départementale des Territoires de Loir-et-Cher – 31 mail Pierre Charlot 41 000 BLOIS

Téléphone: 02 54 55 73 50

Site Internet : [www.loir-et-cher.gouv.fr](http://www.loir-et-cher.gouv.fr) Messagerie : [ddt@loir-et-cher.gouv.fr](mailto:ddt@loir-et-cher.gouv.fr)

Horaires d'ouverture au public : 9 h – 12 h et 13h30 – 17 h

## **Article 5 : Sanctions**

En cas de non-respect des dispositions du présent arrêté, et indépendamment des poursuites pénales qui pourraient être engagées, il pourra être pris à l'encontre du propriétaire du barrage les mesures de police prévues à l'article L.171-8 du code de l'environnement.

## **Article 6 : Publication et information des tiers**

Une copie de cet arrêté sera adressée pour information :

- à la Direction Régionale de l'Environnement, de l'Aménagement et du Logement de la région Centre-Val de Loire ;
- à la Direction Départementale des Territoires de Loir-et-Cher ;
- à la mairie de La Marolle-en-Sologne.

Le présent arrêté est publié au recueil des actes administratifs de la préfecture de Loir-et-Cher. Il est également mis à disposition du public sur le site Internet de la préfecture pendant une durée d'au moins un an.

Une ampliation sera également tenue à la disposition du public dans chaque mairie concernée.

## **Article 7 : Exécution**

Le secrétaire général de la préfecture, le maire de la commune de La Marolle-en-Sologne, le directeur départemental des territoires de Loir-et-Cher, le directeur régional de l'environnement, de l'aménagement et du logement de la région Centre-Val de Loire sont chargés, chacun en ce qui le concerne, de l'exécution du présent arrêté.

Fait à Blois, le - 5 AVR. 2022



Le préfet

François PESNEAU

Dans un délai de deux mois à compter de la date de notification ou de publication du présent acte, les recours suivants peuvent être introduits, conformément aux dispositions de l'article R.421-1 et suivants du code de justice administrative et du livre IV du code des relations entre le public et l'administration :

- un recours gracieux, adressé à : M. le Préfet de Loir-et-Cher – Place de la République - BP 40299 - 41006 BLOIS cedex ;
- un recours hiérarchique, adressé à M. le Ministre de l'Intérieur, place Beauvau 75008 Paris cedex 08 ;

Dans ces deux cas, le silence de l'administration vaut rejet implicite au terme d'un délai de deux mois.

Après un recours gracieux ou hiérarchique, le délai du recours contentieux ne court qu'à compter du rejet explicite ou implicite de l'un de ces recours.

- un recours contentieux, en saisissant le Tribunal Administratif - 28, rue de la Bretonnerie 45057 Orléans cedex 1, dans le délai de deux mois.

Le tribunal administratif peut également être saisi par l'application informatique Télérecours accessible par le site internet [www.telerecours.fr](http://www.telerecours.fr)

Direction Départementale des Territoires  
(DDT41)

41-2022-04-05-00004

AP relatif au classement du barrage en classe C  
de l'étang Montellière situé sur la commune de  
Lunay.



**Arrêté N°  
relatif au classement du barrage en classe C de l'étang Montellière  
situé sur la commune de Lunay**

**LE PRÉFET DE LOIR-ET-CHER,**

**Vu** le code de l'environnement et notamment ses articles R.214-112, R.214-120 et R.214-122 à R.214-132 ;

**Vu** le code civil, et notamment ses articles 1240, 1241, 1242, 1244 portant sur la responsabilité du propriétaire d'un ouvrage ;

**Vu** le décret n° 2015-526 du 12 mai 2015 relatif aux règles applicables aux ouvrages construits ou aménagés en vue de prévenir les inondations et aux règles de sûreté des ouvrages hydrauliques ;

**Vu** le décret du Président de la République du 6 janvier 2021 nommant en conseil des ministres Monsieur François PESNEAU, préfet de Loir-et-Cher ;

**Vu** l'arrêté ministériel du 21 mai 2010 définissant l'échelle de gravité des événements ou évolutions concernant un barrage ou une digue ou leur exploitation et mettant en cause ou étant susceptibles de mettre en cause la sécurité des personnes ou des biens et précisant les modalités de leur déclaration ;

**Vu** l'arrêté ministériel du 17 mars 2017 précisant les modalités de détermination de la hauteur et du volume des barrages et ouvrages assimilés aux fins du classement de ces ouvrages en application de l'article R. 214-112 du code de l'environnement ;

**Vu** l'arrêté ministériel du 6 août 2018 fixant des prescriptions techniques relatives à la sécurité des barrages ;

**Considérant** l'information préalable faite par courrier recommandé n° 1A 162 462 6403 8 en date du 14 octobre 2021 adressé à la commune de Lunay classant l'étang Montellière situé sur la commune de Lunay l'informant de la proposition de classement de l'ouvrage en classe C ; et resté sans réponse de la part du propriétaire ;

**Considérant** que l'ouvrage a été régulièrement autorisé au titre de la législation sur l'eau et les milieux aquatiques et marins / que l'ouvrage est fondé en titre ;

**Considérant** que les caractéristiques du barrage de l'étang Montellière et de sa retenue (hauteur de 4,5 m et un volume de retenue de 50 milliers de mètres cubes), ainsi que la présence d'une ou plusieurs habitations à l'aval du barrage, jusqu'à une distance par rapport à celui-ci de 400 mètres, soumettent l'ouvrage aux dispositions de l'article R.214-112 du code de l'environnement ;



**Considérant** l'envoi pour remarque du présent arrêté au propriétaire, par courrier recommandé n°1A05888449422 en date du 02 février 2022 et remis le 07 février 2022, et n'ayant pas fait l'objet d'observation dans le délai de 15 jours mentionné dans ce courrier ;

Sur proposition du secrétaire général de la préfecture de Loir-et-Cher,

## **ARRÊTE**

### **Article 1 :**

Le présent arrêté fixe les prescriptions au titre de la sécurité des ouvrages hydrauliques pour le barrage de l'étang Montellière, situé sur le cours d'eau Boële, sur la commune de Lunay.

La commune de Lunay, propriétaire du barrage, est autorisée, au titre du code de l'environnement, à poursuivre son exploitation.

### **Article 2 : Classement de l'ouvrage**

La hauteur du barrage est de 4,5 m au-dessus du terrain naturel pour un volume de retenue d'environ 50 milliers de m<sup>3</sup>. Compte tenu de ces caractéristiques géométriques (estimées à :  $H^2 \times V^{0.5} = 4,5$ ) et de la présence d'une ou plusieurs habitations à l'aval du barrage, jusqu'à une distance par rapport à celui-ci de 400 mètres, l'ouvrage relève de la classe C<sub>B</sub> au sens de l'article R.214-112 du code de l'environnement.

### **Article 3 : Règles relatives à la sécurité et à la sûreté des ouvrages hydrauliques**

3.1. Le propriétaire du barrage de l'étang Montellière le rend conforme aux dispositions des articles R.214-122 à R.214-132 du code de l'environnement ; pour cela il établit, ou fait établir :

- Un **dossier technique** regroupant tous les documents relatifs à l'ouvrage, permettant d'avoir une connaissance la plus complète possible de sa configuration exacte, de sa fondation, de ses ouvrages annexes, de son environnement hydrologique, géomorphologique et géologique ainsi que de son exploitation depuis sa mise en service.

Le propriétaire transmet au service en charge de la police de l'eau la liste des pièces constituant le dossier de l'ouvrage **dans un délai de 2 mois** suivant la notification du présent arrêté, puis à chaque mise à jour.

- Un **document décrivant l'organisation mise en place** pour assurer l'exploitation de l'ouvrage, son entretien et sa surveillance en toutes circonstances, notamment les vérifications et visites techniques approfondies, le dispositif d'auscultation, les moyens d'information et d'alerte de la survenance de crues et de tempêtes conformes aux prescriptions fixées par l'arrêté préfectoral autorisant l'ouvrage et, le cas échéant, les arrêtés complémentaires. Ce document comprend notamment les consignes écrites de surveillance et d'exploitation en période de crue. Il est intégré au dossier de l'ouvrage.

Le propriétaire du barrage veille à ce que les dispositions pour la gestion et la surveillance de l'ouvrage en toutes circonstances telles que mentionnées dans les consignes écrites, soient connues et respectées des personnels intervenant sur l'ouvrage.

La description de l'organisation est établie et remise au préfet **dans un délai de 10 mois** suivant la notification du présent arrêté, puis à chaque modification.

- Un **registre** sur lequel sont inscrits les principaux renseignements relatifs aux travaux, à l'exploitation, à la surveillance, à l'entretien de l'ouvrage et de son dispositif d'auscultation, aux conditions météorologiques et hydrologiques exceptionnelles et à l'environnement de l'ouvrage.  
Le registre est renseigné régulièrement.

- Un **rapport de surveillance périodique** comprenant la synthèse des renseignements figurant dans le registre et celle des constatations effectuées lors des vérifications et visites techniques approfondies. Il est intégré au dossier de l'ouvrage.

Ce rapport est établi avant le **31/12/2022, puis tous 5 les ans** conformément à l'article R.214-126, et est remis au préfet dans le mois suivant sa réalisation.

- Un **rapport d'auscultation** périodique à rédiger par un organisme agréé conformément aux dispositions des articles R. 214-129 à R. 214-132. Le rapport fournit un avis sur le comportement de l'ouvrage et un engagement du gestionnaire sur les éventuelles mesures à prendre pour améliorer la sécurité, avec un échéancier de réalisation. Il est intégré au dossier de l'ouvrage.

Ce rapport est établi avant le **31/12/2023, puis tous 5 les ans** conformément à l'article R.214-126, et est remis au préfet dans le mois suivant sa réalisation.

En cas d'absence de dispositif d'auscultation, la définition et la mise en place de ce dispositif se fait sous le contrôle d'un organisme agréé avant le 31/12/2023.

Le cas échéant, l'organisme agréé démontre que la surveillance de l'ouvrage peut être assurée de façon efficace en l'absence du dispositif d'auscultation. Des mesures de surveillance alternatives sont proposées au Préfet, sous le contrôle d'un organisme agréé, avant l'échéance de mise en place dudit dispositif .

3.2 Le propriétaire surveille et entretient le barrage et ses dépendances. Il procède notamment à des vérifications du bon fonctionnement des organes de sécurité et à des **visites techniques approfondies** (VTA) de l'ouvrage qui sont effectuées au moins une fois dans l'intervalle de deux rapports de surveillance. La première VTA doit être réalisée au plus tard le 31/12/2022.

3.3 Tout événement ou évolution concernant le barrage ou son exploitation et mettant en cause ou susceptible de mettre en cause, y compris dans des circonstances différentes de celles de leur occurrence, la sécurité des personnes ou des biens est à déclarer, dans les meilleurs délais, au préfet. Toute déclaration est accompagnée d'une proposition de classification selon le niveau de gravité défini par l'arrêté ministériel du 21 mai 2010 susvisé. En fonction du niveau de la gravité qu'il constate, le préfet peut demander à l'exploitant un rapport sur l'événement.

En outre, une visite technique approfondie est effectuée à l'issue de tout événement ou évolution déclaré en application de l'alinéa précédent et susceptible de provoquer un endommagement de l'ouvrage.

3.4. Le propriétaire tient à jour le dossier de l'ouvrage, le document de description de l'organisation, le registre, et les conserve de façon à ce qu'ils soient accessibles et utilisables en toutes circonstances, et tenus à la disposition du service de l'État chargé du contrôle.

#### **Article 4 : Notification**

Le présent arrêté sera notifié au responsable de l'ouvrage : la commune de Lunay ;

## **Article 5 : Sanctions**

En cas de non-respect des dispositions du présent arrêté, et indépendamment des poursuites pénales qui pourraient être engagées, il pourra être pris à l'encontre du propriétaire du barrage les mesures de police prévues à l'article L.171-8 du code de l'environnement.

## **Article 6 : Publication et information des tiers**

Une copie de cet arrêté sera adressée pour information :

- à la Direction Régionale de l'Environnement, de l'Aménagement et du Logement de la région Centre-Val de Loire ;
- à la Direction Départementale des Territoires de Loir-et-Cher ;
- au maire de la commune de Lunay.

Le présent arrêté est publié au recueil des actes administratifs de la préfecture de Loir-et-Cher. Il est également mis à disposition du public sur le site Internet de la préfecture pendant une durée d'au moins un an.

Une ampliation sera également tenue à la disposition du public dans chaque mairie concernée.

## **Article 7 : Exécution**

Le secrétaire général de la préfecture, le maire de la commune de Lunay, le directeur départemental des territoires de Loir-et-Cher, le directeur régional de l'environnement, de l'aménagement et du logement de la région Centre-Val de Loire sont chargés, chacun en ce qui le concerne, de l'exécution du présent arrêté.

Fait à Blois, le - 5 AVR. 2022



Le préfet

François PESNEAU

Dans un délai de deux mois à compter de la date de notification ou de publication du présent acte, les recours suivants peuvent être introduits, conformément aux dispositions de l'article R.421-1 et suivants du code de justice administrative et du livre IV du code des relations entre le public et l'administration :

- un recours gracieux, adressé à : M. le Préfet de Loir-et-Cher – Place de la République - BP 40299 - 41006 BLOIS cedex ;
- un recours hiérarchique, adressé à M. le Ministre de l'Intérieur, place Beauvau 75008 Paris cedex 08 ;

Dans ces deux cas, le silence de l'administration vaut rejet implicite au terme d'un délai de deux mois.

Après un recours gracieux ou hiérarchique, le délai du recours contentieux ne court qu'à compter du rejet explicite ou implicite de l'un de ces recours.

- un recours contentieux, en saisissant le Tribunal Administratif - 28, rue de la Bretonnerie 45057 Orléans cedex 1, dans le délai de deux mois.

Le tribunal administratif peut également être saisi par l'application informatique Télérecours accessible par le site internet [www.telerecours.fr](http://www.telerecours.fr)

Direction Départementale des Territoires  
(DDT41)

41-2022-04-05-00003

AP relatif au classement du barrage en classe C  
de l'étang Roger situé sur la commune de  
Thenay, Le Controis en Sologne.



**Arrêté N°  
relatif au classement du barrage en classe C de l'étang Roger  
situé sur la commune de Le Controis-en-Sologne (Thenay)**

**LE PRÉFET DE LOIR-ET-CHER,**

**Vu** le code de l'environnement et notamment ses articles R.214-112, R.214-120 et R.214-122 à R.214-132 ;

**Vu** le code civil, et notamment ses articles 1240, 1241, 1242, 1244 portant sur la responsabilité du propriétaire d'un ouvrage ;

**Vu** le décret n° 2015-526 du 12 mai 2015 relatif aux règles applicables aux ouvrages construits ou aménagés en vue de prévenir les inondations et aux règles de sûreté des ouvrages hydrauliques ;

**Vu** le décret du Président de la République du 6 janvier 2021 nommant en conseil des ministres Monsieur François PESNEAU, préfet de Loir-et-Cher ;

**Vu** l'arrêté ministériel du 21 mai 2010 définissant l'échelle de gravité des événements ou évolutions concernant un barrage ou une digue ou leur exploitation et mettant en cause ou étant susceptibles de mettre en cause la sécurité des personnes ou des biens et précisant les modalités de leur déclaration ;

**Vu** l'arrêté ministériel du 17 mars 2017 précisant les modalités de détermination de la hauteur et du volume des barrages et ouvrages assimilés aux fins du classement de ces ouvrages en application de l'article R. 214-112 du code de l'environnement ;

**Vu** l'arrêté ministériel du 6 août 2018 fixant des prescriptions techniques relatives à la sécurité des barrages ;

**Considérant** l'information préalable faite par courrier recommandé n° 1A 162 462 6404 5 en date du 14 octobre 2021 adressé à la commune de Le Controis-en-Sologne (Thenay) classant l'étang Roger situé sur la commune de Le Controis-en-Sologne (Thenay) l'informant de la proposition de classement de l'ouvrage en classe C ; et resté sans réponse de la part du propriétaire ;

**Considérant** que l'ouvrage a été régulièrement autorisé au titre de la législation sur l'eau et les milieux aquatiques et marins / que l'ouvrage est fondé en titre ;

**Considérant** que les caractéristiques du barrage de l'étang Roger et de sa retenue (hauteur de 3 m et un volume de retenue de 50 milliers de mètres cubes), ainsi que la présence d'une ou plusieurs habitations à l'aval du barrage, jusqu'à une distance par rapport à celui-ci de 400 mètres, soumettent l'ouvrage aux dispositions de l'article R.214-112 du code de l'environnement ;

**Considérant** l'envoi pour remarque du présent arrêté au propriétaire, par courrier recommandé n°1A05888449415 en date du 02 février 2022 et remis le 04 février 2022, et n'ayant pas fait l'objet d'observation dans le délai de 15 jours mentionné dans ce courrier ;

Sur proposition du secrétaire général de la préfecture de Loir-et-Cher,

## ARRÊTE

### **Article 1 :**

Le présent arrêté fixe les prescriptions au titre de la sécurité des ouvrages hydrauliques pour le barrage de l'étang Roger, situé sur le cours d'eau de Beugnon, sur la commune de Le Controis-en-Sologne (Thenay)

La commune de Le Controis-en-Sologne (Thenay), propriétaire du barrage, est autorisée, au titre du code de l'environnement, à poursuivre son exploitation.

### **Article 2 :** Classement de l'ouvrage

La hauteur du barrage est de 3 m au-dessus du terrain naturel pour un volume de retenue d'environ 50 milliers de m<sup>3</sup>. Compte tenu de ces caractéristiques géométriques (estimées à :  $H^2 \times V^{0,5} = 2$ ) et de la présence d'une ou plusieurs habitations à l'aval du barrage, jusqu'à une distance par rapport à celui-ci de 400 mètres, l'ouvrage relève de la classe C<sub>b</sub> au sens de l'article R.214-112 du code de l'environnement.

### **Article 3 :** Règles relatives à la sécurité et à la sûreté des ouvrages hydrauliques

3.1. Le propriétaire du barrage de l'étang Roger le rend conforme aux dispositions des articles R.214-122 à R.214-132 du code de l'environnement ; pour cela il établit, ou fait établir :

- Un **dossier technique** regroupant tous les documents relatifs à l'ouvrage, permettant d'avoir une connaissance la plus complète possible de sa configuration exacte, de sa fondation, de ses ouvrages annexes, de son environnement hydrologique, géomorphologique et géologique ainsi que de son exploitation depuis sa mise en service.

Le propriétaire transmet au service en charge de la police de l'eau la liste des pièces constituant le dossier de l'ouvrage **dans un délai de 2 mois** suivant la notification du présent arrêté, puis à chaque mise à jour.

- Un **document décrivant l'organisation mise en place** pour assurer l'exploitation de l'ouvrage, son entretien et sa surveillance en toutes circonstances, notamment les vérifications et visites techniques approfondies, le dispositif d'auscultation, les moyens d'information et d'alerte de la survenance de crues et de tempêtes conformes aux prescriptions fixées par l'arrêté préfectoral autorisant l'ouvrage et, le cas échéant, les arrêtés complémentaires. Ce document comprend notamment les consignes écrites de surveillance et d'exploitation en période de crue. Il est intégré au dossier de l'ouvrage.

Le propriétaire du barrage veille à ce que les dispositions pour la gestion et la surveillance de l'ouvrage en toutes circonstances telles que mentionnées dans les consignes écrites, soient connues et respectées des personnels intervenant sur l'ouvrage.

2 / 4

Direction Départementale des Territoires de Loir-et-Cher – 31 mail Pierre Charlot 41 000 BLOIS

Téléphone: 02 54 55 73 50

Site Internet : [www.loir-et-cher.gouv.fr](http://www.loir-et-cher.gouv.fr) Messagerie : [ddt@loir-et-cher.gouv.fr](mailto:ddt@loir-et-cher.gouv.fr)

Horaires d'ouverture au public : 9 h – 12 h et 13h30 – 17 h

La description de l'organisation est établie et remise au préfet **dans un délai de 10 mois** suivant la notification du présent arrêté, puis à chaque modification.

- Un **registre** sur lequel sont inscrits les principaux renseignements relatifs aux travaux, à l'exploitation, à la surveillance, à l'entretien de l'ouvrage et de son dispositif d'auscultation, aux conditions météorologiques et hydrologiques exceptionnelles et à l'environnement de l'ouvrage.

Le registre est renseigné régulièrement.

- Un **rapport de surveillance périodique** comprenant la synthèse des renseignements figurant dans le registre et celle des constatations effectuées lors des vérifications et visites techniques approfondies. Il est intégré au dossier de l'ouvrage.

Ce rapport est établi avant le **31/12/2022, puis tous 5 les ans** conformément à l'article R.214-126, et est remis au préfet dans le mois suivant sa réalisation.

- Un **rapport d'auscultation** périodique à rédiger par un organisme agréé conformément aux dispositions des articles R. 214-129 à R. 214-132. Le rapport fournit un avis sur le comportement de l'ouvrage et un engagement du gestionnaire sur les éventuelles mesures à prendre pour améliorer la sécurité, avec un échéancier de réalisation. Il est intégré au dossier de l'ouvrage.

Ce rapport est établi avant le **31/12/2023, puis tous 5 les ans** conformément à l'article R.214-126, et est remis au préfet dans le mois suivant sa réalisation.

En cas d'absence de dispositif d'auscultation, la définition et la mise en place de ce dispositif se fait sous le contrôle d'un organisme agréé avant le 31/12/2023.

Le cas échéant, l'organisme agréé démontre que la surveillance de l'ouvrage peut être assurée de façon efficace en l'absence du dispositif d'auscultation. Des mesures de surveillance alternatives sont proposées au Préfet, sous le contrôle d'un organisme agréé, avant l'échéance de mise en place dudit dispositif.

3.2 Le propriétaire surveille et entretient le barrage et ses dépendances. Il procède notamment à des vérifications du bon fonctionnement des organes de sécurité et à des **visites techniques approfondies (VTA)** de l'ouvrage qui sont effectuées au moins une fois dans l'intervalle de deux rapports de surveillance. La première VTA doit être réalisée au plus tard le 31/12/2022.

3.3 Tout événement ou évolution concernant le barrage ou son exploitation et mettant en cause ou susceptible de mettre en cause, y compris dans des circonstances différentes de celles de leur occurrence, la sécurité des personnes ou des biens est à déclarer, dans les meilleurs délais, au préfet. Toute déclaration est accompagnée d'une proposition de classification selon le niveau de gravité défini par l'arrêté ministériel du 21 mai 2010 susvisé. En fonction du niveau de la gravité qu'il constate, le préfet peut demander à l'exploitant un rapport sur l'événement.

En outre, une visite technique approfondie est effectuée à l'issue de tout événement ou évolution déclaré en application de l'alinéa précédent et susceptible de provoquer un endommagement de l'ouvrage.

3.4. Le propriétaire tient à jour le dossier de l'ouvrage, le document de description de l'organisation, le registre, et les conserve de façon à ce qu'ils soient accessibles et utilisables en toutes circonstances, et tenus à la disposition du service de l'État chargé du contrôle.

#### **Article 4 : Notification**

Le présent arrêté sera notifié au responsable de l'ouvrage : la commune de Le Controis-en-Sologne (Thenay) ;

3/4

Direction Départementale des Territoires de Loir-et-Cher – 31 mail Pierre Charlot 41 000 BLOIS

Téléphone: 02 54 55 73 50

Site Internet : [www.loir-et-cher.gouv.fr](http://www.loir-et-cher.gouv.fr) Messagerie : [ddt@loir-et-cher.gouv.fr](mailto:ddt@loir-et-cher.gouv.fr)

Horaires d'ouverture au public : 9 h – 12 h et 13h30 – 17 h

## **Article 5 : Sanctions**

En cas de non-respect des dispositions du présent arrêté, et indépendamment des poursuites pénales qui pourraient être engagées, il pourra être pris à l'encontre du propriétaire du barrage les mesures de police prévues à l'article L.171-8 du code de l'environnement.

## **Article 6 : Publication et information des tiers**

Une copie de cet arrêté sera adressée pour information :

- à la Direction Régionale de l'Environnement, de l'Aménagement et du Logement de la région Centre-Val de Loire ;
- à la Direction Départementale des Territoires de Loir-et-Cher ;
- au maire de la commune du Controis-en-Sologne ;
- au maire délégué de la commune déléguée de Thenay ;

Le présent arrêté est publié au recueil des actes administratifs de la préfecture de Loir-et-Cher. Il est également mis à disposition du public sur le site Internet de la préfecture pendant une durée d'au moins un an.

Une ampliation sera également tenue à la disposition du public dans chaque mairie concernée.

## **Article 7 : Exécution**

Le secrétaire général de la préfecture, le maire de la commune de Le Controis-en-Sologne (Thenay), le directeur départemental des territoires de Loir-et-Cher, le directeur régional de l'environnement, de l'aménagement et du logement de la région Centre-Val de Loire sont chargés, chacun en ce qui le concerne, de l'exécution du présent arrêté.

Fait à Blois, le - 5 AVR. 2022



Le préfet

François PESNEAU

Dans un délai de deux mois à compter de la date de notification ou de publication du présent acte, les recours suivants peuvent être introduits, conformément aux dispositions de l'article R.421-1 et suivants du code de justice administrative et du livre IV du code des relations entre le public et l'administration :

- un recours gracieux, adressé à : M. le Préfet de Loir-et-Cher – Place de la République - BP 40299 - 41006 BLOIS cedex ;
- un recours hiérarchique, adressé à M. le Ministre de l'Intérieur, place Beauvau 75008 Paris cedex 08 ;

Dans ces deux cas, le silence de l'administration vaut rejet implicite au terme d'un délai de deux mois.

Après un recours gracieux ou hiérarchique, le délai du recours contentieux ne court qu'à compter du rejet explicite ou implicite de l'un de ces recours.

- un recours contentieux, en saisissant le Tribunal Administratif - 28, rue de la Bretonnerie 45057 Orléans cedex 1, dans le délai de deux mois.

Le tribunal administratif peut également être saisi par l'application informatique Télérecours accessible par le site internet [www.telerecours.fr](http://www.telerecours.fr)

4/4

Direction Départementale des Territoires de Loir-et-Cher – 31 mail Pierre Charlot 41 000 BLOIS

Téléphone: 02 54 55 73 50

Site Internet : [www.loir-et-cher.gouv.fr](http://www.loir-et-cher.gouv.fr) Messagerie : [ddt@loir-et-cher.gouv.fr](mailto:ddt@loir-et-cher.gouv.fr)

Horaires d'ouverture au public : 9 h – 12 h et 13h30 – 17 h



Direction Départementale des Territoires  
(DDT41)

41-2022-03-28-00011

Arrêté fixant la composition du comité de  
pilotage des sites Natura 2000 "Sologne" n°  
FR 2402001 et "Etangs de Sologne" n°  
FR 2410013



**Arrêté N°  
fixant la composition du comité de pilotage  
des sites Natura 2000 « Sologne » n° FR 2402001 et « Étangs de Sologne » n° FR 2410013**

**LE PRÉFET DE LOIR-ET-CHER,**

**Vu** la directive 92/43 CEE du Conseil du 21 mai 1992 modifiée concernant la conservation des habitats naturels ainsi que de la faune et de la flore sauvages ;

**Vu** la directive 2009/147/CE du Parlement Européen et du Conseil du 30 novembre 2009 concernant la conservation des oiseaux sauvages ;

**Vu** le Code de l'environnement, notamment ses articles L.414-1 à L.414-7 et R.414-8 et suivants ;

**Vu** l'ordonnance n° 2001-321 du 11 avril 2001 relative à la transposition de directives communautaires et à la mise en œuvre de certaines dispositions du droit communautaire dans le domaine de l'environnement ;

**Vu** la loi n° 2001-1 du 3 janvier 2001 portant habilitation du gouvernement à transposer par ordonnance des directives européennes ;

**Vu** la loi n° 2005-157 du 23 février 2005 relative au développement des territoires ruraux ;

**Vu** la loi n° 2015-991 du 7 août 2015 portant nouvelle organisation territoriale de la République, notamment ses articles 33, 35 et 40 ;

**Vu** le décret n° 2004-374 du 29 avril 2004 modifié relatif aux pouvoirs des préfets, à l'organisation et à l'action des services de l'État dans les régions et départements ;

**Vu** le décret du Président de la République du 6 janvier 2021 nommant en conseil des ministres Monsieur François PESNEAU, préfet de Loir-et-Cher ;

**Vu** l'arrêté ministériel du 3 mars 2006 portant désignation du site Natura 2000 FR2410013 « Étangs de Sologne » (zone de protection spéciale – ZPS) ;

**Vu** l'arrêté ministériel du 26 octobre 2009 portant désignation du site Natura 2000 FR2402001 « SOLOGNE » (zone spéciale de conservation – ZSC), modifié le 5 décembre 2011 ;

**Vu** l'arrêté ministériel du 7 juin 2021 portant désignation du préfet coordonnateur du site Natura 2000 « SOLOGNE » (zone spéciale de conservation) ;

**Vu** l'arrêté préfectoral du 3 février 2009 portant approbation du document d'objectifs (DOCOB) du site Natura 2000 Zone Spéciale de Conservation « SOLOGNE » n° FR 2402001, modifié le 5 décembre 2011 ;

**Vu** l'arrêté préfectoral du 6 avril 2012 portant approbation du document d'objectifs du site Natura 2000 Zone de Protection Spéciale « ETANGS DE SOLOGNE » n° FR2410013 ;

**Vu** l'arrêté préfectoral du 5 décembre 2011 portant renouvellement du comité de pilotage de la Zone Spéciale de Conservation Natura 2000 « SOLOGNE » n° FR 2402001

**Vu** l'arrêté préfectoral du 22 octobre 2008 portant création du comité de pilotage de la Zone de Protection Spéciale « ETANGS DE SOLOGNE » n° FR 2410013 ;

**Considérant** que le préfet de Loir-et-Cher est désigné préfet coordonnateur du site Natura 2000 Sologne (zone spéciale de conservation FR2402001), pour une durée de dix ans dans les départements du Cher, du Loir-et-Cher et du Loiret ;

**Considérant** qu'il y a lieu de regrouper les deux comités de pilotages des sites Natura 2000 n° FR 2402001 « Sologne » et n° FR 2410013 « Etangs de Sologne » et d'en actualiser la composition afin d'y intégrer l'ensemble des membres concernés des différents collèges ;

**Sur** proposition du Directeur Départemental des Territoires,

## **ARRÊTE**

**Article 1 :** Il est créé un nouveau comité de pilotage local des sites Natura 2000 n° FR 2402001 « Sologne » et n° FR 2410013 « Etangs de Sologne », chargé d'assurer le suivi de la mise en oeuvre de leur document d'objectifs respectif ;

**Article 2 :** La composition du comité de pilotage est arrêtée comme suit :

### **Représentants des collectivités territoriales et de leurs groupements :**

- un représentant élu du Conseil Régional du Centre-Val de Loire

#### **Pour le département du Cher :**

- un représentant élu du Conseil Départemental du Cher
- un représentant élu de la commune d'ALLOGNY
- un représentant élu de la commune d'ARGENT-SUR-SAUDRE
- un représentant élu de la commune d'AUBIGNY-SUR-NERE
- un représentant élu de la commune de BRINON-SUR-SAUDRE
- un représentant élu de la commune de CLEMONT
- un représentant élu de la commune d'ENNORDES
- un représentant élu de la commune de MENETREOL-SUR-SAUDRE
- un représentant élu de la commune de MERY-ES-BOIS
- un représentant élu de la commune de NANCAY
- un représentant élu de la commune de NEUVY-SUR-BARANGEON
- un représentant élu de la commune de PRESLY
- un représentant élu de la commune de SAINTE-MONTAINE
- un représentant élu de la commune de THENIOUX
- un représentant élu de la commune de VOUZERON
- un représentant élu de la communauté de communes « Terres du Haut Berry »
- un représentant élu de la communauté de communes « Sauldre et Sologne »
- un représentant élu de la communauté de communes « Vierzon Sologne Berry »
- un représentant élu du syndicat intercommunal pour l'aménagement de la vallée du Barangeon (SIAVB)
- un représentant élu du syndicat de l'Etang du Puits et du Canal de la Sauldre (SEPCS)
- un représentant élu du syndicat mixte du pays Sancerre-Sologne
- un représentant élu du syndicat mixte du pays de Vierzon

Pour le département du Loir-et-Cher :

- un représentant élu du Conseil Départemental de Loir-et-Cher
- un représentant élu de la commune de BAUZY
- un représentant élu de la commune de BILLY
- un représentant élu de la commune de BRACIEUX
- un représentant élu de la commune de CHAMBORD
- un représentant élu de la commune de CHAON
- un représentant élu de la commune de CHATRES-SUR-CHER
- un représentant élu de la commune CHAUMONT-SUR-THARONNE
- un représentant élu de la commune de CHERERY
- un représentant élu de la commune de CHEVERNY
- un représentant élu de la commune de CONTRES
- un représentant élu de la commune de COUR-CHEVERNY
- un représentant élu de la commune de COURMEMIN
- un représentant élu de la commune de CROUY-SUR-COSSON
- un représentant élu de la commune de DHUIZON
- un représentant élu de la commune de FONTAINES-EN-SOLOGNE
- un représentant élu de la commune de FRESNES
- un représentant élu de la commune de GIEVRES
- un représentant élu de la commune de GY-EN-SOLOGNE
- un représentant élu de la commune de HUISSEAU-SUR-COSSON
- un représentant élu de la commune de LA FERTE-BEAUHARNAIS
- un représentant élu de la commune de LA FERTE-IMBAULT
- un représentant élu de la commune de LA FERTE-SAINT-CYR
- un représentant élu de la commune de LA MAROLLE-EN-SOLOGNE
- un représentant élu de la commune de LAMOTTE-BEUVRON
- un représentant élu de la commune de LANGON
- un représentant élu de la commune de LASSAY-SUR-CROISNE
- un représentant élu de la commune de LOREUX
- un représentant élu de la commune de MARCILLY-EN-GAULT
- un représentant élu de la commune de MENNETOU-SUR-CHER
- un représentant élu de la commune de MILLANCAY
- un représentant élu de la commune de MONT-PRES-CHAMBORD
- un représentant élu de la commune de MONTRIEUX-EN-SOLOGNE
- un représentant élu de la commune de MUR-DE-SOLOGNE
- un représentant élu de la commune de NEUNG-SUR-BEUVRON
- un représentant élu de la commune de NEUVY
- un représentant élu de la commune de NOUAN-LE-FUZELIER
- un représentant élu de la commune d'ORCAY
- un représentant élu de la commune de PIERREFITTE-SUR-SAUDRE
- un représentant élu de la commune de PRUNIERS-EN-SOLOGNE
- un représentant élu de la commune de ROMORANTIN-LANTHENAY
- un représentant élu de la commune de ROUGEOU
- un représentant élu de la commune de SAINT-LAURENT-NOUAN
- un représentant élu de la commune de SAINT-VIATRE
- un représentant élu de la commune de SALBRIS
- un représentant élu de la commune de SELLES-SAINT-DENIS
- un représentant élu de la commune de SOINGS-EN-SOLOGNE
- un représentant élu de la commune de SOUESMES
- un représentant élu de la commune de SOUVIGNY-EN-SOLOGNE
- un représentant élu de la commune de THEILLAY
- un représentant élu de la commune de THOURY
- un représentant élu de la commune de TOUR-EN-SOLOGNE
- un représentant élu de la commune de VEILLEINS
- un représentant élu de la commune de VERNOU-EN-SOLOGNE
- un représentant élu de la commune de VILLEFRANCHE-SUR-CHER

3/7

Direction Départementale des Territoires de Loir-et-Cher – 31 mail Pierre Charlot 41 000 BLOIS

Téléphone: 02 54 55 73 50

Site Internet : [www.loir-et-cher.gouv.fr](http://www.loir-et-cher.gouv.fr) Messagerie : [ddt@loir-et-cher.gouv.fr](mailto:ddt@loir-et-cher.gouv.fr)

Horaires d'ouverture au public : 9 h – 12 h et 13h30 – 17 h

- un représentant élu de la commune de VILLEHERVIERS
- un représentant élu de la commune de VILLENY
- un représentant élu de la commune de VOUZON
- un représentant élu de la commune de YVOY-LE-MARRON
- un représentant élu de la communauté de communes du Grand Chambord
- un représentant élu de la communauté de communes « Cœur de Sologne »
- un représentant élu de la communauté de communes « Val de Cher Controis »
- un représentant élu de la communauté de communes de « la Sologne des étangs »
- un représentant élu de la communauté de communes de « la Sologne des rivières »
- un représentant élu de la communauté de communes du Romorantinais et du Monestois
- un représentant élu de la communauté d'agglomération de Blois (AGGLOPOLYS)
- un représentant élu du syndicat intercommunal du canal du Berry
- un représentant élu du syndicat mixte d'aménagement du bassin de la Sauldre
- un représentant élu du syndicat mixte interdépartemental du bassin du Cher Sauvage (SMIBCS)
- un représentant élu du Syndicat mixte du Pays de Grande Sologne
- un représentant élu du syndicat mixte du Pays de la vallée du Cher et du Romorantinais
- un représentant élu du syndicat mixte du Pays des châteaux
- un représentant élu du Syndicat Mixte d'Entretien du Bassin du Beuvron (SEBB)

Pour le département du Loiret :

- un représentant élu du Conseil Départemental du Loiret
- un représentant élu de la commune d'ARDON
- un représentant élu de la commune de CERDON
- un représentant élu de la commune de COULLONS
- un représentant élu de la commune d'ISDES
- un représentant élu de la commune de JOUY-LE-POTIER
- un représentant élu de la commune de LA FERTE-SAINT-AUBIN
- un représentant élu de la commune de LAILLY-EN-VAL
- un représentant élu de la commune de LIGNY-LE-RIBAUT
- un représentant élu de la commune de LION-EN-SULLIAS
- un représentant élu de la commune de MARCILLY-EN-VILLETTE
- un représentant élu de la commune de MENESTREAU-EN-VILLETTE
- un représentant élu de la commune de NEUVY-EN-SULLIAS
- un représentant élu de la commune de SAINT-AIGNAN-LE-JAILLARD
- un représentant élu de la commune de SAINT-CYR-EN-VAL
- un représentant élu de la commune de SAINT-FLORENT-LE-JEUNE
- un représentant élu de la commune de SAINT-GONDON
- un représentant élu de la commune de SANDILLON
- un représentant élu de la commune de SENNELY
- un représentant élu de la commune de SULLY-SUR-LOIRE
- un représentant élu de la commune de TIGY
- un représentant élu de la commune de VANNES-SUR-COSSON
- un représentant élu de la commune de VIENNE-EN-VAL
- un représentant élu de la commune de VIGLAIN
- un représentant élu de la commune de VILLEMURLIN
- un représentant élu de la métropole Orléans Métropole
- un représentant élu de la communauté de communes des Portes de Sologne
- un représentant élu de la communauté des communes giennaises
- un représentant élu de la communauté de communes Terres Val de Loire
- un représentant élu de la communauté de communes des Loges
- un représentant élu du syndicat mixte d'études et de travaux pour l'aménagement de bassin de l'Ardoux
- un représentant élu du syndicat intercommunal du Bassin du Loiret
- un représentant élu du syndicat mixte du Pays du Giennois
- un représentant élu du Pôle d'Équilibre Territorial et Rural (PETR) du Pays Loire Beauce

4 / 7

Direction Départementale des Territoires de Loir-et-Cher – 31 mail Pierre Charlot 41 000 BLOIS

Téléphone: 02 54 55 73 50

Site Internet : [www.loir-et-cher.gouv.fr](http://www.loir-et-cher.gouv.fr) Messagerie : [ddt@loir-et-cher.gouv.fr](mailto:ddt@loir-et-cher.gouv.fr)

Horaires d'ouverture au public : 9 h – 12 h et 13h30 – 17 h

### **Représentants des acteurs locaux :**

- un représentant de la chambre régionale du commerce et d'industrie
- un représentant de la chambre régionale des métiers et de l'artisanat
- un représentant de la chambre régionale d'agriculture
- un représentant de la chambre départementale d'agriculture du Cher
- un représentant de la chambre départementale d'agriculture de Loir-et-Cher
- un représentant de la chambre départementale d'agriculture du Loiret
- un représentant de la fédération nationale des syndicats d'exploitants agricoles du Centre-Val de Loire
- un représentant de la fédération nationale des syndicats d'exploitants agricoles du Cher
- un représentant de la fédération nationale des syndicats d'exploitants agricoles du Loir-et-Cher
- un représentant de la fédération nationale des syndicats d'exploitants agricoles du Loiret
- un représentant du centre régional des jeunes agriculteurs
- un représentant des jeunes agriculteurs du Cher
- un représentant des jeunes agriculteurs du Loir-et-Cher
- un représentant des jeunes agriculteurs du Loiret
- un représentant de la confédération paysanne (délégation Centre-Val de Loire)
- un représentant de la confédération paysanne du Cher
- un représentant de la confédération paysanne du Loir-et-Cher
- un représentant de la confédération paysanne du Loiret
- un représentant de la coordination rurale (délégation Centre-Val de Loire)
- un représentant de la coordination rurale du Cher
- un représentant de la coordination rurale du Loir-et-Cher
- un représentant de la coordination rurale du Loiret
- un représentant du comité central agricole de la Sologne
- un représentant de l'action dynamique Sologne
- un représentant de l'union régionale des syndicats de propriétaires forestiers sylviculteurs
- un représentant du syndicat des forestiers privés du Cher
- un représentant du syndicat des forestiers privés de Loir et Cher
- un représentant du syndicat des forestiers privés du Loiret
- un représentant du syndicat départemental de la propriété privée rurale du Cher
- un représentant du syndicat départemental de la propriété privée rurale de Loir-et-Cher
- un représentant du syndicat départemental de la propriété privée rurale du Loiret
- un représentant de la fédération régionale des chasseurs du Centre-Val de Loire
- un représentant de la fédération départementale des chasseurs du Cher
- un représentant de la fédération départementale des chasseurs de Loir-et-Cher
- un représentant de la fédération départementale des chasseurs du Loiret
- un représentant de l'association départementale des lieutenants de louveterie du Cher
- un représentant de l'association départementale des lieutenants de louveterie de Loir-et-Cher
- un représentant de l'association départementale des lieutenants de louveterie du Loiret
- un représentant de la fédération du Cher pour la pêche et la protection du milieu aquatique
- un représentant de la fédération du Loir-et-Cher pour la pêche et la protection du milieu aquatique
- un représentant de la fédération du Loiret pour la pêche et la protection du milieu aquatique

### **Représentants d'associations de protection de la nature et des milieux naturels :**

- un représentant de l'association France Nature Environnement Centre-Val de Loire
- un représentant du Conservatoire d'Espaces Naturels de la Région Centre-Val de Loire
- un représentant de l'association Loiret Nature Environnement
- un représentant de l'association Nature 18
- un représentant de l'association Loir-et-Cher Nature,
- un représentant de l'association Sologne Nature Environnement
- un représentant du Comité Départemental de Protection de la Nature et de l'Environnement de Loir-et-Cher
- un représentant du Conservatoire d'Espaces Naturels de Loir-et-Cher

5 / 7

Direction Départementale des Territoires de Loir-et-Cher – 31 mail Pierre Charlot 41 000 BLOIS

Téléphone : 02 54 55 73 50

Site Internet : [www.loir-et-cher.gouv.fr](http://www.loir-et-cher.gouv.fr) Messagerie : [ddt@loir-et-cher.gouv.fr](mailto:ddt@loir-et-cher.gouv.fr)

Horaires d'ouverture au public : 9 h – 12 h et 13h30 – 17 h

### **Représentants des Administrations et Établissements publics de l'État :**

- le Préfet de Loir-et-Cher, Préfet coordonnateur du site, ou son représentant
- le Préfet du Cher, ou son représentant
- le Préfet du Loiret, ou son représentant
- l'Officier Général de la Zone de Défense et de Sécurité (OGZDS) Ouest de Rennes, représenté par les délégués militaires départementaux de Loir-et-Cher, du Loiret et du Cher
- le Directeur Régional de l'Environnement, de l'Aménagement et du Logement du Centre-Val de Loire, ou son représentant
- le Directeur Régional de l'Alimentation, de l'Agriculture et de la Forêt du Centre-Val de Loire, ou son représentant
- le Directeur Départemental des Territoires du Cher, ou son représentant
- le Directeur Départemental des Territoires de Loir et Cher, ou son représentant
- le Directeur Départemental des Territoires du Loiret, ou son représentant
- le Directeur de l'Agence de l'eau Loire-Bretagne, ou son représentant
- le Directeur Régional de l'Office Français de la Biodiversité ou son représentant
- le Directeur Territorial Centre-Ouest-Aquitaine de l'Office National des Forêts, ou son représentant
- le Délégué du Centre Régional de la Propriété Forestière d'Île de France et du Centre-Val de Loire, ou son représentant
- le Délégué Régional Centre-Val de Loire de l'Agence de Services et de Paiement, ou son représentant
- le Directeur Régional de RTE Ouest, réseau de transport d'électricité ou son représentant

### **Organismes scientifiques, experts ou personnes qualifiées :**

- un représentant du Conseil Scientifique Régional du Patrimoine Naturel du Centre-Val de Loire
- un représentant du Conservatoire Botanique National du Bassin Parisien – délégation Centre-Val de Loire
- un représentant de l'Association de développement de l'apiculture en région Centre-Val de Loire (ADAPIC)
- un représentant du Conservatoire de l'abeille noire en Val de Loire/Forêt/Sologne
- l'animateur de la Zone Spéciale de Conservation « Sologne » et de la Zone de Protection Spéciale « Etangs de Sologne ».

**Article 3 :** Le comité de pilotage peut décider d'entendre toute personne ou tout organisme dont les connaissances et l'expérience sont de nature à éclairer ses travaux.

### **Article 4 : Désignation du président du comité de pilotage**

Le comité de pilotage est présidé par un membre du collège des collectivités territoriales et de leurs groupements, élu par ce même collège.

A défaut d'une désignation au cours du premier comité de pilotage, le préfet ou son représentant assure la présidence de celui-ci.

Le comité de pilotage se réunit sur convocation de son président.

### **Article 5 : Désignation de la structure animatrice**

La structure porteuse de l'animation du document d'objectifs sera désignée par le collège des collectivités territoriales et de leurs groupements lors de la première séance du comité de pilotage.

Celle-ci assurera le secrétariat et l'animation du comité de pilotage.

**Article 6 :** L'arrêté préfectoral du 22 octobre 2008 portant création du comité de pilotage de la Zone de Protection Spéciale « ETANGS DE SOLOGNE » n° FR 2410013 » ainsi que l'arrêté préfectoral

du 5 décembre 2011 portant renouvellement du comité de pilotage de la Zone Spéciale de Conservation « SOLOGNE » n° FR 2402001 sont abrogés.

**Article 6 :** Le Directeur Départemental des Territoires de Loir-et-Cher et le Directeur Régional de l'Environnement, de l'Aménagement et du Logement du Centre-Val de Loire sont chargés, chacun en ce qui le concerne, de l'exécution du présent arrêté qui sera publié au Recueil des Actes Administratifs des Préfectures de Loir-et-Cher, du Loiret et du Cher ; et dont une copie sera adressée aux membres du comité de pilotage de la Zone Spéciale de Conservation Natura 2000 « Sologne » et de la Zone de Protection Spéciale « Etangs de Sologne » énumérés à l'article 2.

Fait à Blois, le 28 MARS 2022



Le préfet

François PESNEAU

Dans un délai de deux mois à compter de la date de notification ou de publication du présent acte, les recours suivants peuvent être introduits, conformément aux dispositions de l'article R.421-1 et suivants du code de justice administrative et du livre IV du code des relations entre le public et l'administration :

- un recours gracieux, adressé à : M. le Préfet de Loir-et-Cher – Place de la République - BP 40299 - 41006 BLOIS cedex ;
- un recours hiérarchique, adressé à M. le Ministre de l'Intérieur, place Beauvau 75008 Paris cedex 08 ;

Dans ces deux cas, le silence de l'administration vaut rejet implicite au terme d'un délai de deux mois.

Après un recours gracieux ou hiérarchique, le délai du recours contentieux ne court qu'à compter du rejet explicite ou implicite de l'un de ces recours.

- un recours contentieux, en saisissant le Tribunal Administratif - 28, rue de la Bretonnerie 45057 Orléans cedex 1, dans le délai de deux mois.

Le tribunal administratif peut également être saisi par l'application informatique Télérecours accessible par le site internet [www.telerecours.fr](http://www.telerecours.fr)





Direction Départementale des Territoires  
(DDT41)

41-2022-04-07-00004

Arrêté portant approbation du plan de gestion  
2021-2030 de la Réserve Naturelle Nationale des  
Vallées de la Grand'Pierre et de Vitain.



**Arrêté N°  
portant approbation du plan de gestion 2021-2030  
de la Réserve Naturelle Nationale  
des Vallées de la Grand’Pierre et de Vitain**

**LE PRÉFET DE LOIR-ET-CHER,**

**Vu** le code de l’environnement et notamment ses articles R.332-15 à R.332-22 ;

**Vu** le décret n° 79-718 du 23 août 1979 portant création de la réserve naturelle nationale des vallées de la Grand’Pierre et de Vitain, notamment ses articles 19 et 20, modifié par le décret n° 82-295 du 26 mars 1982 ;

**Vu** le décret n° 2004-374 du 29 avril 2004 modifié relatif aux pouvoirs des préfets, à l’organisation et à l’action des services de l’État dans les régions et départements ;

**Vu** le décret du Président de la République du 6 janvier 2021 nommant en conseil des ministres Monsieur François PESNEAU, préfet de Loir-et-Cher ;

**Vu** l’arrêté préfectoral n° 41-2020-11-25-002 du 25 novembre 2020 portant renouvellement de la composition du conseil scientifique de la réserve naturelle nationale des vallées de la Grand’Pierre et de Vitain ;

**Vu** l’arrêté préfectoral n° 41-2020-11-25-001 du 25 novembre 2020 portant renouvellement de la composition du comité consultatif de la réserve naturelle nationale des vallées de la Grand’Pierre et de Vitain ;

**Vu** l’évaluation du Plan de Gestion 2015-2019 ;

**Vu** le projet de plan de gestion 2021-2030 élaboré par le CDPNE ;

**Vu** l’avis favorable des membres du conseil scientifique de la réserve naturelle nationale des vallées de la Grand’Pierre et de Vitain consultés par écrit du 22 janvier au 15 février 2021 ;

**Vu** l’avis favorable des membres du comité consultatif de la réserve naturelle nationale des vallées de la Grand’Pierre et de Vitain consultés par écrit du 12 au 25 octobre 2021 ;

**Vu** l’avis favorable du Conseil Scientifique Régional de la Protection de la Nature (CSRPN) en date du 10 décembre 2021 ;

**Vu** la consultation du public qui s’est déroulée entre le 18 janvier et le 8 février 2022 inclus, conformément à l’article L.123-19-1 du code de l’environnement ;

**Vu** la synthèse des observations et motivations de la décision relatives à l’arrêté préfectoral portant approbation du plan de gestion pour la période 2021-2020 de la Réserve Naturelle Nationale des vallées de la Grand’Pierre et de Vitain ;

**Considérant** que le Plan de Gestion 2021-2030 proposé par le CDPNE comporte un diagnostic, la définition des objectifs à long terme, de conservation du patrimoine naturel, de renforcement, valorisation et échange des connaissances de la réserve, de sensibilisation du public, des objectifs opérationnels et la programmation des opérations ainsi que les annexes (réglementaires et administratives, scientifiques, cartographiques);

Sur proposition du directeur départemental des territoires de Loir-et-Cher ;

## ARRÊTE

**Article 1 :** Le plan de gestion de la réserve naturelle nationale des vallées de la Grand’Pierre et de Vitain (2021-2030), annexé au présent arrêté, est approuvé.

**Article 2 :** Le plan de gestion est établi pour une durée de 10 ans (2021-2030).

**Article 3 :** Le gestionnaire est responsable de la mise en œuvre du plan de gestion. Il rend compte annuellement au comité consultatif de l’état d’avancement de son exécution et, le cas échéant, des difficultés rencontrées.

**Article 4 :** La mise en œuvre du plan de gestion fera l’objet d’une évaluation à mi-parcours et à l’issue d’une période de 10 ans, préalablement à son renouvellement.

**Article 5 :** Le secrétaire général de la Préfecture de Loir-et-Cher et le directeur départemental des territoires sont chargés, chacun en ce qui le concerne, de l’exécution du présent arrêté qui sera publié au recueil des actes administratifs de la préfecture. Une copie du présent arrêté sera transmise aux membres du comité consultatif et du conseil scientifique de la réserve naturelle nationale des vallées de la Grand’Pierre et de Vitain. Une copie en sera également adressée au ministre chargé de la protection de la nature.

Fait à Blois, le 7 AVR. 2022



Le préfet,

François PESNEAU

Dans un délai de deux mois à compter de la date de notification ou de publication du présent acte, les recours suivants peuvent être introduits, conformément aux dispositions de l'article R.421-1 et suivants du code de justice administrative et du livre IV du code des relations entre le public et l'administration :

- un recours gracieux, adressé à : M. le Préfet de Loir-et-Cher – Place de la République - BP 40299 - 41006 BLOIS cedex ;
- un recours hiérarchique, adressé à M. le Ministre de l'Intérieur, place Beauvau 75008 Paris cedex 08 :

Dans ces deux cas, le silence de l'administration vaut rejet implicite au terme d'un délai de deux mois.

Après un recours gracieux ou hiérarchique, le délai du recours contentieux ne court qu'à compter du rejet explicite ou implicite de l'un de ces recours.

- un recours contentieux, en saisissant le Tribunal Administratif - 28, rue de la Bretonnerie 45057 Orléans cedex 1, dans le délai de deux mois.

Le tribunal administratif peut également être saisi par l'application informatique Télérecours accessible par le site internet [www.telerecours.fr](http://www.telerecours.fr)

Direction Départementale des Territoires  
(DDT41)

41-2022-03-29-00003

Arrêté portant octroi d'une dérogation à  
l'interdiction d'exposition d'espèces animales  
naturalisées au MNHN de Blois



**Arrêté N°  
portant octroi d'une dérogation à l'interdiction d'exposition  
d'espèces animales protégées naturalisées  
au Muséum d'Histoire Naturelle de Blois**

**LE PRÉFET DE LOIR-ET-CHER,**

**Vu** le code de l'environnement et notamment ses articles L.411-1, L.411-2, L. 415-3 et R.411-1 et suivants ;

**Vu** le décret n° 97-34 du 15 janvier 1997 modifié relatif à la déconcentration des décisions administratives individuelles ;

**Vu** le décret du 6 janvier 2021 portant nomination de M. François PESNEAU, en qualité de Préfet de Loir-et-Cher ;

**Vu** l'arrêté ministériel du 19 février 2007 modifié fixant les conditions de demande et d'instruction des dérogations définies au 4° de l'article L.411-2 du code de l'environnement portant sur des espèces de faune et de flore sauvages protégées ;

**Vu** l'arrêté ministériel du 29 octobre 2009 fixant la liste des oiseaux protégés sur l'ensemble du territoire et les modalités de leur protection ;

**Vu** l'arrêté préfectoral du 15 février 2021 portant délégation de signature à M. Patrick SEAC'H, directeur départemental des territoires de Loir-et-Cher ;

**Vu** l'arrêté préfectoral du 10 février 2022 portant délégation de signature aux agents de la direction départementale des territoires de Loir-et-Cher ;

**Vu** la circulaire DNP n° 00-02 du 15 février 2000 complétée par la circulaire DNP/CFF n° 2008-01 du 21 janvier 2008 relative aux décisions administratives individuelles relevant du ministère chargé de la protection de la nature dans le domaine de la faune et de la flore sauvages ;

**Vu** la demande du 16 mars 2022 présentée par le Muséum d'Histoire Naturelle de Blois ;

**Considérant** que la demande de dérogation porte sur le transport et l'exposition à titre gratuit et à but pédagogique, d'espèces d'oiseaux protégés naturalisés ;

**Considérant** qu'il y a lieu de transporter ces espèces du lieu de conservation actuel qui est le Muséum d'Histoire Naturelle 6 rue des Jacobins à Blois, au lieu d'exposition située à la médiathèque Maurice Genevoix rue Vasco Gama à Blois ;

**Considérant** l'origine des spécimens ;

**Considérant** que la dérogation ne nuit pas au maintien, dans un état de conservation favorable, des espèces concernées dans leur aire de répartition naturelle ;

**Considérant** qu'il n'existe pas d'autre solution satisfaisante ;

**Considérant** la qualification du demandeur, et les objectifs pédagogiques poursuivis ;

Sur proposition du directeur départemental des territoires de Loir-et-Cher ;

## **ARRÊTE**

### **Article 1 : Identité du bénéficiaire**

Le bénéficiaire de la dérogation est le Muséum d'Histoire Naturelle, représenté par son directeur Pascal GIRODON, dont le siège social est situé 6 rue des Jacobins 41000 BLOIS.

### **Article 2 : Nature de la dérogation**

Le Muséum d'Histoire Naturelle, représenté par son directeur Pascal GIRODON, est autorisé à déroger à l'interdiction de transport et d'exposition des espèces d'oiseaux protégés naturalisés suivantes :

<b>Espèces scientifique)</b>	<b>(Nom</b>	<b>Nom commun</b>	<b>Numéro inventaire</b>	<b>Quantité</b>	<b>Description</b>
<i>Phoenicurus ochruros</i>		Rougequeue noir	2014.0.481	1	Entier
<i>Oriolus oriolus</i>		Loriot d'Europe	2014.0.291	1	Entier
<i>Erithacus rubecula</i>		Rougegorge familial	2016.0.2	1	Entier
<i>Coloeus monedula</i>		Choucas des tours	2013.0.59	1	Entier

### **Article 3 : Conditions de la dérogation et lieu d'exposition**

Les spécimens sont transportés du Muséum d'Histoire Naturelle, 6 rue des Jacobins à Blois, vers la médiathèque Maurice Genevoix, rue Vasco de Gama à Blois, pour y être exposés.

La présentation des spécimens doit intégrer :

- le nom d'espèce scientifique et vernaculaire,
- le statut de protection juridique,
- le numéro d'inventaire

Les spécimens doivent être présentés dans des conditions de scénographie respectant la biologie des espèces dans leur milieu et la réalité de la cohabitation des espèces entre elles.

### **Article 4 : Durée de réalisation des activités bénéficiant de la dérogation**

L'autorisation est valable à compter de la date de signature du présent arrêté et jusqu'au 24 mai 2022 inclus.

2 / 3

Direction Départementale des Territoires de Loir-et-Cher – 31 mail Pierre Charlot 41 000 BLOIS  
Téléphone: 02 54 55 73 50  
Site Internet : [www.loir-et-cher.gouv.fr](http://www.loir-et-cher.gouv.fr) Messagerie : [ddt@loir-et-cher.gouv.fr](mailto:ddt@loir-et-cher.gouv.fr)  
Horaires d'ouverture au public : 9 h – 12 h et 13h30 – 17 h

### **Article 5 : Mesures de contrôle**

La mise en œuvre des dispositions visées à l'article 3 du présent arrêté peut faire l'objet de contrôles par les agents chargés de constater les infractions mentionnées à l'article L.415-3 du code de l'environnement.

### **Article 6 : Sanctions**

Le non-respect des dispositions du présent arrêté est puni des sanctions prévues à l'article L.415-3 du code de l'environnement.

Le bénéficiaire de la dérogation doit être en mesure de pouvoir justifier de celle-ci lors des contrôles.

### **Article 7 : Publication - notification**

Le directeur départemental des territoires de Loir-et-Cher est chargé de l'exécution du présent arrêté qui sera publié au recueil des actes administratifs et dont une copie sera notifiée au muséum d'histoire naturelle de Blois, au directeur régional de l'Environnement, de l'Aménagement et du Logement Centre-Val de Loire, au chef du service départemental de l'Office français de la biodiversité, au directeur départemental de la sécurité publique, ainsi qu'au lieutenant-colonel commandant le groupement de gendarmerie du Loir-et-Cher.

Fait à Blois, le 29 mars 2022

Pour le Préfet, par délégation,  
Pour le directeur départemental des territoires, par délégation,  
La Cheffe d'Unité,



Célia DORE

Dans un délai de deux mois à compter de la date de notification ou de publication du présent acte, les recours suivants peuvent être introduits, conformément aux dispositions de l'article R.421-1 et suivants du code de justice administrative et du livre IV du code des relations entre le public et l'administration :

- un recours gracieux, adressé à : M. le Préfet de Loir-et-Cher – Place de la République - BP 40299 - 41006 BLOIS cedex ;
- un recours hiérarchique, adressé à M. le Ministre de l'Intérieur, place Beauvau 75008 Paris cedex 08 ;

Dans ces deux cas, le silence de l'administration vaut rejet implicite au terme d'un délai de deux mois.

Après un recours gracieux ou hiérarchique, le délai du recours contentieux ne court qu'à compter du rejet explicite ou implicite de l'un de ces recours.

- un recours contentieux, en saisissant le Tribunal Administratif - 28, rue de la Bretonnerie 45057 Orléans cedex 1, dans le délai de deux mois.

Le tribunal administratif peut également être saisi par l'application informatique Télérecours accessible par le site internet [www.telerecours.fr](http://www.telerecours.fr)





Direction Départementale des Territoires  
(DDT41)

41-2022-03-28-00010

Arrêté portant octroi d'une dérogation à  
l'interdiction de capture et relâcher d'espèces  
animales protégées à Loir-et-Cher Nature



**Arrêté N°  
portant octroi d'une dérogation à l'interdiction de capture et de relâcher,  
d'espèces animales protégées**

**LE PRÉFET DE LOIR-ET-CHER,**

**Vu** le code de l'environnement et notamment ses articles L.411-1, L.411-2, L. 415-3 et R.411-1 et suivants ;

**Vu** le décret n° 97-34 du 15 janvier 1997 modifié relatif à la déconcentration des décisions administratives individuelles ;

**Vu** le décret du 6 janvier 2021 portant nomination de M. François PESNEAU, en qualité de Préfet de Loir-et-Cher ;

**Vu** l'arrêté ministériel du 19 février 2007 modifié fixant les conditions de demande et d'instruction des dérogations définies au 4° de l'article L.411-2 du code de l'environnement portant sur des espèces de faune et de flore sauvages protégées ;

**Vu** l'arrêté ministériel du 8 janvier 2021 fixant la liste des amphibiens et des reptiles représentés sur le territoire métropolitain protégés sur l'ensemble du territoire national et les modalités de leur protection ;

**Vu** l'arrêté préfectoral du 15 février 2021 portant délégation de signature à M. Patrick SEAC'H, directeur départemental des territoires de Loir-et-Cher ;

**Vu** l'arrêté préfectoral du 10 février 2022 portant délégation de signature aux agents de la direction départementale des territoires de Loir-et-Cher ;

**Vu** la circulaire DNP n° 00-02 du 15 février 2000 complétée par la circulaire DNP/CFF n° 2008-01 du 21 janvier 2008 relative aux décisions administratives individuelles relevant du ministère chargé de la protection de la nature dans le domaine de la faune et de la flore sauvages ;

**Vu** la demande de dérogation au régime de protection des espèces en date du 31 janvier 2022, présentée par l'association Loir-et-Cher Nature, sis maison des associations 17 rue Roland Garros 41000 BLOIS, à l'effet d'être autorisée à procéder à la capture et au relâcher d'espèces animales protégées d'amphibiens ;

**Vu** l'avis du Conseil Scientifique Régional du Patrimoine Naturel Centre-Val de Loire en date du 18 mars 2022 ;

**Vu** l'avis du directeur régional de l'Environnement, de l'Aménagement et du Logement Centre-Val de Loire en date du 21 mars 2022 ;

**Considérant** que la demande de dérogation porte sur la capture et le relâcher d'espèces animales protégées d'amphibiens, pour des opérations d'inventaires et de suivis de populations dans les massifs forestiers de Blois, Lancôme et Rincé ;

**Considérant** que la dérogation ne nuit pas au maintien, dans un état de conservation favorable, des espèces concernées dans leur aire de répartition naturelle ;

**Considérant** qu'il n'existe pas d'autre solution satisfaisante ;

**Considérant** que l'ensemble des actions envisagées contribue à l'amélioration de la connaissance de la biodiversité régionale ;

**Considérant** la qualification des demandeurs, et les objectifs scientifiques poursuivis ;

Sur proposition du directeur départemental des territoires de Loir-et-Cher ;

## ARRÊTE

### Article 1 : Identité des bénéficiaires

Les bénéficiaires de la dérogation sont Ludovic FLEYTOU et Gérard FAUVET de l'association Loir-et-Cher Nature.

### Article 2 : Nature de la dérogation

Les bénéficiaires sont autorisés à déroger à l'interdiction de capture temporaire et de relâcher des espèces animales protégées suivantes :

Espèces (Nom scientifique)	Nom commun
<b>Amphibiens</b>	
<i>Alytes obstetricans</i>	Crapaud accoucheur
<i>Bufo bufo</i>	Crapaud commun
<i>Bufo spinosus</i>	Crapaud épineux
<i>Bufo calamita</i>	Crapaud calamite
<i>Hyla arborea</i>	Rainette verte
<i>Hyla meridionalis</i>	Rainette méridionale
<i>Pélodyte punctatus</i>	Pélodyte ponctué
<i>Pelophylax ridibundus</i>	Grenouille rieuse
<i>Rana dalmatina</i>	Grenouille agile
<i>Pelophylax lessonae</i>	Grenouille de Lessona
<i>Salamandra salamandra</i>	Salamandre terrestre tachetée
<i>Ichthyosaura alpestris</i>	Triton alpestre
<i>Triturus cristatus</i>	Triton crêté
<i>Lissotriton helveticus</i>	Triton palmé
<i>Lissotriton vulgaris</i>	Triton ponctué
<i>Triturus marmoratus</i>	Triton marbré
<i>Triturus cristatus x Triturus marmoratus</i>	Triton de Blasius

### **Article 3: Conditions de la dérogation**

La présente dérogation est délivrée sous réserve de la mise en œuvre des mesures suivantes :

Les pièges utilisés pour la capture des amphibiens doivent être disposés de manière à éviter tout risque de noyade des individus, et doivent être relevés au plus tard le lendemain de leur pose.

Les animaux sont relâchés immédiatement sur place. L'utilisation de sources lumineuses est autorisée (lampe torche).

La mise en œuvre du protocole standard de désinfection établi par la Société Herpétologique de France (SHF) doit être appliquée afin de limiter la dissémination de la Chytridiomycose lors des interventions sur le terrain.

Les espèces allochtones qui pourraient être capturées doivent être détruites.

### **Article 4 : Mesures de suivi**

Le bilan de l'opération, précisant les résultats doit être adressé :

- à la Direction Régionale de l'Environnement, de l'Aménagement et du Logement Centre Val de Loire – Service Eau et Biodiversité – 5 avenue Buffon – 45064 ORLEANS Cédex,

- à la Direction Départementale des Territoires du Loir-et-Cher – Service Eau et Biodiversité – Unité Nature Forêt – 31 Mail Pierre Charlot – 41000 BLOIS.

### **Article 5 : Durée de réalisation des activités bénéficiant de la dérogation**

L'autorisation de capture et de relâcher est valable à compter de la date de signature du présent arrêté et jusqu'au 31 décembre 2022.

### **Article 6 : Mesures de contrôle**

La mise en œuvre des dispositions visées à l'article 3 du présent arrêté peut faire l'objet de contrôles par les agents chargés de constater les infractions mentionnées à l'article L.415-3 du code de l'environnement.

### **Article 7 : Sanctions**

Le non-respect des dispositions du présent arrêté est puni des sanctions prévues à l'article L.415-3 du code de l'environnement.

Le bénéficiaire de la dérogation doit être en mesure de pouvoir justifier de celle-ci lors des contrôles.

### **Article 8 : Publication - notification**

Le directeur départemental des territoires de Loir-et-Cher est chargé de l'exécution du présent arrêté qui sera publié au recueil des actes administratifs et dont une copie sera notifiée à l'association Loir-et-Cher Nature, au directeur régional de l'Environnement, de l'Aménagement et du Logement Centre-Val de Loire, au chef du service départemental de l'Office français de la

3 / 4

Direction Départementale des Territoires de Loir-et-Cher – 31 mail Pierre Charlot 41 000 BLOIS

Téléphone: 02 54 55 73 50

Site Internet : [www.loir-et-cher.gouv.fr](http://www.loir-et-cher.gouv.fr) Messagerie : [ddt@loir-et-cher.gouv.fr](mailto:ddt@loir-et-cher.gouv.fr)

Horaires d'ouverture au public : 9 h – 12 h et 13h30 – 17 h

biodiversité, au directeur départemental de la sécurité publique, ainsi qu'au lieutenant-colonel commandant le groupement de gendarmerie du Loir-et-Cher.

Fait à Blois, le 28 mars 2022

Pour le Préfet, par délégation,  
Pour le directeur départemental des territoires, par délégation,  
La Cheffe d'Unité,



Célia DORE

Dans un délai de deux mois à compter de la date de notification ou de publication du présent acte, les recours suivants peuvent être introduits, conformément aux dispositions de l'article R.421-1 et suivants du code de justice administrative et du livre IV du code des relations entre le public et l'administration :

- un recours gracieux, adressé à : M. le Préfet de Loir-et-Cher – Place de la République - BP 40299 - 41006 BLOIS cedex ;
- un recours hiérarchique, adressé à M. le Ministre de l'Intérieur, place Beauvau 75008 Paris cedex 08 :

Dans ces deux cas, le silence de l'administration vaut rejet implicite au terme d'un délai de deux mois.

Après un recours gracieux ou hiérarchique, le délai du recours contentieux ne court qu'à compter du rejet explicite ou implicite de l'un de ces recours.

- un recours contentieux, en saisissant le Tribunal Administratif - 28, rue de la Bretonnerie 45057 Orléans cedex 1, dans le délai de deux mois.

Le tribunal administratif peut également être saisi par l'application informatique Télérecours accessible par le site internet [www.telerecours.fr](http://www.telerecours.fr)

Direction départementale des Territoires de  
Loir-et-Cher

41-2022-03-31-00007

Arrêté autorisant la société Loir-et-Cher  
logement à procéder à la démolition de 12  
logements sociaux LANGON-SUR-CHER



**Arrêté N°**

**autorisant la société Loir & Cher Logement à procéder à la démolition de 12 logements sociaux situés 01 et 03 rue du 08 mai à LANGON-SUR-CHER**

**LE PRÉFET DE LOIR-ET-CHER,**

**Vu** le code de la construction et de l'habitation, notamment les articles L.443-15-1 et R.443-17 relatifs aux cessions, aux transformations d'usage et aux démolitions d'éléments du patrimoine immobilier ;

**Vu** la circulaire n° 98-96 du 22 octobre 1998 relative à la démolition des logements locatifs sociaux, à la programmation des logements PLA construction-démolition et au changement d'usage de logements sociaux ;

**Vu** le décret du 06 janvier 2021 nommant Monsieur François PESNEAU, administrateur général, en qualité de préfet de Loir-et-Cher à compter du 25 janvier 2021 ;

**Vu** l'avis favorable du maire de la commune de Langon-sur-Cher ;

**Vu** l'avis favorable de la Banque des Territoires ;

**Vu** l'avis favorable du conseil d'administration de Loir & cher Logement du 23 avril 2021 validant la démolition ;

**Vu** l'arrêté préfectoral n°41-2021-02-15-003 du 15 février 2021 portant délégation de signature en matière d'administration générale à Monsieur SEAC'H Patrick, directeur départemental des territoires de Loir-et-Cher ;

**Vu** l'arrêté préfectoral n° 41-2021-09-27-0004 du 27 septembre 2021 portant délégation de signature aux agents de la direction départementale des territoires de Loir-et-Cher ;

**Considérant** la vacance importante des logements ;

**Considérant** que l'état des logements situés 01 et 03 rue du 08 mai ne permet plus d'assurer la maintenance nécessaire à leurs pérennités ;

**Considérant** l'engagement de Loir & Cher Logement à reloger l'occupant restant, dans les conditions établies par le règlement général de l'ANRU ;

**Considérant** l'engagement de Loir & Cher Logement de céder l'emprise foncière libérée à la commune de Langon-sur-Cher ;



## ARRÊTE

### **Article 1 :**

La société Loir & Cher Logement est autorisée à démolir les logements situés 01 et 03 rue du 08 mai sur le territoire de la Commune de Langon-sur-Cher.

### **Article 2 :**

La société Loir & Cher Logement est exonérée à 100 % du montant du remboursement des aides de l'État pour tenir compte de la charge de la vacance et de l'incidence du coût de cette démolition.

### **Article 3 :**

Le préfet de Loir-et-Cher et le directeur départemental des territoires sont chargés chacun en ce qui les concerne, de l'exécution du présent arrêté qui sera publié au recueil des actes administratifs de la préfecture du Loir-et-Cher, dont ampliation sera adressée à :

Monsieur le Directeur Général de Loir & Cher Logement,  
M. le Maire de la Commune de Langon-sur-Cher,  
M. le Président de la Communauté de Communes du Romorantinais et du Monestois,  
M. le Directeur Régional de la Banque des Territoires.

Fait à Blois, le 31 mars 2022

P/Le Préfet, par délégation,  
P/Le Directeur Départemental des Territoires,  
Le Chef du Service, Habitat, Bâtiment et  
Rénovation Urbaine,



Didier BRILL

Dans un délai de deux mois à compter de la date de notification ou de publication du présent acte, les recours suivants peuvent être introduits, conformément aux dispositions de l'article R.421-1 et suivants du code de justice administrative et du livre IV du code des relations entre le public et l'administration :

- un recours gracieux, adressé à : M. le Préfet de Loir-et-Cher – Place de la République - BP 40299 - 41006 BLOIS cedex ;
- un recours hiérarchique, adressé à M. le Ministre de l'Intérieur, place Beauvau 75008 Paris cedex 08 ;

Dans ces deux cas, le silence de l'administration vaut rejet implicite au terme d'un délai de deux mois.

Après un recours gracieux ou hiérarchique, le délai du recours contentieux ne court qu'à compter du rejet explicite ou implicite de l'un de ces recours.

- un recours contentieux, en saisissant le Tribunal Administratif - 28, rue de la Bretonnerie 45057 Orléans cedex 1.

Le tribunal administratif peut également être saisi par l'application informatique Télérecours accessible par le site internet [www.telerecours.fr](http://www.telerecours.fr)

2 / 2

Direction Départementale des Territoires de Loir-et-Cher – 31, Mail Pierre Charlot – 41000 BLOIS

Téléphone: 02 54 55 73 50

Site Internet : [www.loir-et-cher.gouv.fr](http://www.loir-et-cher.gouv.fr) Messagerie : [ddt@loir-et-cher.gouv.fr](mailto:ddt@loir-et-cher.gouv.fr)

Horaires d'ouverture au public : 9h - 12h et 13h30 - 17h / 2

Direction départementale des Territoires de  
Loir-et-Cher

41-2022-03-31-00006

Arrêté autorisant la société Loir-et-Cher  
logement à procéder à la démolition de 18  
logements sociaux CORMENON



**Arrêté N°**

**autorisant la société Loir & Cher Logement à procéder à la démolition de 18 logements sociaux situés 04 à 08 rue de la Fontaine à CORMENON**

**LE PRÉFET DE LOIR-ET-CHER,**

**Vu** le code de la construction et de l'habitation, notamment les articles L.443-15-1 et R.443-17 relatifs aux cessions, aux transformations d'usage et aux démolitions d'éléments du patrimoine immobilier ;

**Vu** la circulaire n° 98-96 du 22 octobre 1998 relative à la démolition des logements locatifs sociaux, à la programmation des logements PLA construction-démolition et au changement d'usage de logements sociaux ;

**Vu** le décret du 06 janvier 2021 nommant Monsieur François PESNEAU, administrateur général, en qualité de préfet de Loir-et-Cher à compter du 25 janvier 2021 ;

**Vu** l'avis favorable du maire de la commune de Cormenon ;

**Vu** l'avis favorable de la Banque des Territoires ;

**Vu** l'avis favorable du conseil d'administration de Loir & cher Logement du 14 février 2020 validant la démolition ;

**Vu** l'arrêté préfectoral n°41-2021-02-15-003 du 15 février 2021 portant délégation de signature en matière d'administration générale à Monsieur SEAC'H Patrick, directeur départemental des territoires de Loir-et-Cher ;

**Vu** l'arrêté préfectoral n° 41-2021-09-27-0004 du 27 septembre 2021 portant délégation de signature aux agents de la direction départementale des territoires de Loir-et-Cher ;

**Considérant** la vacance importante des logements ;

**Considérant** que l'état des logements situés 04 à 08 rue de la Fontaine ne permet plus d'assurer la maintenance nécessaire à leurs pérennités ;

**Considérant** l'engagement de Loir & Cher Logement à reloger les occupants restants, dans les conditions établies par le règlement général de l'ANRU ;

**Considérant** l'engagement de Loir & Cher Logement de reconstruire des logements sur l'emprise foncière libérée ;

## ARRÊTE

### Article 1 :

La société Loir & Cher Logement est autorisée à démolir les logements situés 04 à 08 rue de la Fontaine sur le territoire de la Commune de Cormenon.

### Article 2 :

La société Loir & Cher Logement est exonérée à 100 % du montant du remboursement des aides de l'État pour tenir compte de la charge de la vacance et de l'incidence du coût de cette démolition.

### Article 3 :

Le préfet de Loir-et-Cher et le directeur départemental des territoires sont chargés chacun en ce qui les concerne, de l'exécution du présent arrêté qui sera publié au recueil des actes administratifs de la préfecture du Loir-et-Cher, dont ampliation sera adressée à :

Monsieur le Directeur Général de Loir & Cher Logement,  
M. le Maire de la Commune de Cormenon,  
M. le Président de la Communauté de Communes des Collines du Perche,  
M. le Directeur Régional de la Banque des Territoires.

Fait à Blois, le 31 mars 2022

P/Le Préfet, par délégation,  
P/Le Directeur Départemental des Territoires,  
Le Chef du Service, Habitat, Bâtiment et  
Rénovation Urbaine,



Didier BRILL

Dans un délai de deux mois à compter de la date de notification ou de publication du présent acte, les recours suivants peuvent être introduits, conformément aux dispositions de l'article R.421-1 et suivants du code de justice administrative et du livre IV du code des relations entre le public et l'administration :

- un recours gracieux, adressé à : M. le Préfet de Loir-et-Cher – Place de la République - BP 40299 - 41006 BLOIS cedex ;
- un recours hiérarchique, adressé à M. le Ministre de l'Intérieur, place Beauvau 75008 Paris cedex 08 ;

Dans ces deux cas, le silence de l'administration vaut rejet implicite au terme d'un délai de deux mois.

Après un recours gracieux ou hiérarchique, le délai du recours contentieux ne court qu'à compter du rejet explicite ou implicite de l'un de ces recours.

- un recours contentieux, en saisissant le Tribunal Administratif - 28, rue de la Bretonnerie 45057 Orléans cedex 1.

Le tribunal administratif peut également être saisi par l'application informatique Télérecours accessible par le site internet [www.telerecours.fr](http://www.telerecours.fr)

2 / 2

Direction Départementale des Territoires de Loir-et-Cher – 31, Mail Pierre Charlot – 41000 BLOIS

Téléphone : 02 54 55 73 50

Site Internet : [www.loir-et-cher.gouv.fr](http://www.loir-et-cher.gouv.fr) Messagerie : [ddt@loir-et-cher.gouv.fr](mailto:ddt@loir-et-cher.gouv.fr)

Horaires d'ouverture au public : 9h – 12h et 13h30 – 17h / 2

Préfecture

41-2022-04-14-00007

2022-0063



**Arrêté N°  
portant autorisation d'un système de vidéo protection  
Dossier : 2022/0063**

**LE PREFET DE LOIR-ET-CHER,**

**Vu** le code de la sécurité intérieure, notamment ses articles L.252-1 et suivants et R.252-8 et suivants ;

**Vu** le décret du 6 janvier 2021 portant nomination de M. François PESNEAU en qualité de préfet de Loir-et-Cher ;

**Vu** l'arrêté ministériel du 3 août 2007 portant définition des normes techniques des systèmes de vidéo protection ;

**Vu** la demande d'autorisation d'installation d'un système de vidéo protection présentée par M. BARON Gérard pour la commune **FONTAINES-EN-SOLOGNE** ;

**Vu** le rapport établi par le référent sûreté ;

**Vu** l'avis émis par la Commission Départementale de Vidéo protection en sa séance du 7 avril 2022 ;

**Sur** la proposition de la Directrice de Cabinet du Préfet ;

**ARRETE**

**Article 1er** : M. BARON Gérard est autorisée, **pour une durée de cinq ans renouvelable**, à mettre en œuvre un système de vidéo protection conformément au dossier présenté :

Le dossier est enregistré à la préfecture de Loir-et-Cher sous le n° 2022/0063

Le système est constitué des éléments suivants :

- 7 caméras voie publique

Le système considéré répond aux finalités prévues par le code de la sécurité intérieure :

- sécurité des personnes
- prévention des atteintes aux biens
- protection des bâtiments publics

*Il ne devra pas être destiné à alimenter un fichier nominatif.*

Le système doit être conforme aux normes techniques fixées par la réglementation en vigueur.

**Article 2 :** Le public devra être informé dans l'établissement cité à l'article 1<sup>er</sup>, par une signalétique appropriée :

- *de manière claire, permanente et significative*, à chaque point d'accès du public, de l'existence du système de vidéo protection et de l'autorité ou de la personne responsable, notamment pour le droit d'accès aux images des conditions dans lesquelles il peut exercer son droit d'accès aux enregistrements.

- l'affichette comportera un pictogramme représentant une caméra, les références du code de la sécurité intérieure et le nom ou la qualité et le numéro de téléphone du responsable auprès duquel toute personne intéressée pourra s'adresser pour faire valoir le droit d'accès aux images.

En l'espèce, le droit d'accès aux images pourra s'exercer auprès de M. BARON Gérard au 06 23 84 55 54.

**Article 3 :** Hormis le cas d'une enquête de flagrant délit, d'une enquête préliminaire ou d'une information judiciaire, les enregistrements seront détruits dans un délai maximum de 30 jours.

**Article 4 :** Les fonctionnaires des services de sécurité publique, de gendarmerie, de douanes et d'incendie et de secours, dûment habilités et désignés dans les conditions de l'article L.252-3 du Code de sécurité intérieure susmentionné, pourront accéder à tout moment aux images et enregistrements du système de vidéo protection autorisé cité à l'article 1<sup>er</sup>. Le délai de conservation des images par ces derniers ne peut excéder 30 jours.

**Article 5 :** Le titulaire de l'autorisation devra tenir un registre mentionnant les enregistrements réalisés, la date de destruction des images et, le cas échéant, la date de leur transmission au Parquet ou aux services de sécurité publique ou de gendarmerie.

**Article 6 :** Le responsable de la mise en œuvre du système devra se porter garant des personnes susceptibles d'intervenir dans l'exploitation ou le visionnage des images, ainsi que dans la maintenance du système mis en place. Des consignes très précises sur la confidentialité des images captées ou/et enregistrées et des atteintes à la vie privée qu'elles peuvent éventuellement impliquer seront données à toutes les personnes concernées.

**Article 7 :** L'accès à la salle de visionnage, d'enregistrement et de traitement des images, devra être strictement interdit à toute personne n'y ayant pas une fonction précise ou qui n'aura pas été préalablement habilitée et autorisée par l'autorité responsable du système ou de son exploitation.

**Article 8 :** Le droit d'accès aux informations enregistrées est réglé par les dispositions du code de la sécurité intérieure susvisé.

**Article 9 :** Toute modification présentant un caractère substantiel devra faire l'objet d'une déclaration auprès des services préfectoraux (notamment changement d'activité dans les lieux protégés - changement dans la configuration des lieux - changement affectant la protection des images).

**Article 10 :** Sans préjudice des sanctions pénales applicables, la présente autorisation pourra, après que l'intéressé aura été mis à même de présenter ses observations, être retirée en cas de manquement aux dispositions du code de la sécurité intérieure susvisé, et en cas de modification des conditions au vu desquelles elle a été délivrée.

Cette autorisation ne vaut qu'au regard du code de la sécurité intérieure susvisé. Elle est délivrée sans préjudice d'autres procédures éventuellement applicables (code du travail, code civil, code pénal...).

**Article 11 :** Le titulaire de l'autorisation devra indiquer la date de la mise en service effective des caméras à la préfecture.

**Article 12 :** La présente autorisation sera publiée au Recueil des Actes Administratifs de la Préfecture de Loir-et-Cher.

La présente décision peut faire l'objet d'un retour, dans un délai de deux mois à compter de la date de notification ou de publication du présent acte, les recours suivants peuvent être introduits, conformément aux dispositions de l'article R.421-1 et suivants du code de justice administrative et du livre IV du code des relations entre le public et l'administration :

- un recours gracieux, adressé à : M. le Préfet de Loir-et-Cher – Place de la République - BP 40299 - 41006 BLOIS cedex ;

- un recours hiérarchique, adressé au ministre de l'intérieur.

Dans ces deux cas, le silence de l'administration vaut rejet implicite au terme d'un délai de deux mois.

Après un recours gracieux ou hiérarchique, le délai du recours contentieux ne court qu'à compter du rejet explicite ou implicite de l'un de ces recours.

- un recours contentieux, en saisissant le Tribunal Administratif - 28, rue de la Bretonnerie 45057 Orléans cedex 1.

Le tribunal administratif peut également être saisi par l'application informatique Télérecours accessible par le site internet [www.telerecours.fr](http://www.telerecours.fr).

**Article 13 :** Le système concerné devra faire l'objet d'un renouvellement auprès de la Préfecture quatre mois avant la date d'échéance de la présente autorisation.

**Article 14 :** La Directrice de Cabinet est chargée de l'exécution du présent arrêté qui sera notifié à M. BARON Gérard et dont une copie sera adressée au Maire de la commune concernée et au Commandant du groupement de gendarmerie de Loir-et-Cher.

Blois, le **14 AVR. 2022**

Pour le Préfet et par délégation  
La directrice des sécurités

  
Frédérique MILLET

3 / 3

Préfecture de Loir-et-Cher - Place de la République - BP 40299 - 41006 BLOIS CEDEX  
Tél. : 02 54 70 41 41 - <http://www.loir-et-cher.gouv.fr> / [pref-courrier@loir-et-cher.gouv.fr](mailto:pref-courrier@loir-et-cher.gouv.fr)



Préfecture

41-2022-04-14-00005

Arrêté portant autorisation d'un système de  
vidéoprotection. Dossier : n° 2010-0187



**Arrêté N°  
portant autorisation d'un système de vidéo protection  
Dossier : 2010/0187**

**LE PREFET DE LOIR-ET-CHER,**

**Vu** le code de la sécurité intérieure, notamment ses articles L.252-1 et suivants et R.252-8 et suivants ;

**Vu** le décret du 6 janvier 2021 portant nomination de M. François PESNEAU en qualité de préfet de Loir-et-Cher ;

**Vu** l'arrêté ministériel du 3 août 2007 portant définition des normes techniques des systèmes de vidéo protection ;

**Vu** l'arrêté préfectoral 41-2016-03-09-024 du 9 mars 2016 portant autorisation d'un système de vidéo protection ;

**Vu** la demande de renouvellement d'un système de vidéo protection autorisé au sein du **CREDIT AGRICOLE VAL DE FRANCE** situé **allée de la Braye 41360 SAVIGNY-SUR-BRAYE** présentée par **M. FURET Jean Louis** ;

**Vu** le rapport établi par le référent sûreté ;

**Vu** l'avis émis par la Commission Départementale de Vidéo protection en sa séance du **7 avril 2022** ;

**Sur** la proposition de la Directrice de Cabinet du Préfet ;

**ARRETE**

**Article 1er** : L'autorisation précédemment accordée par arrêté préfectoral cité ci-dessus à M. FURET Jean-Louis est reconduite, **pour une durée de cinq ans renouvelable**, pour la mise en œuvre d'un système de vidéo protection conformément au dossier présenté, à l'adresse suivant :

**allée de la Braye 41360 SAVIGNY-SUR-BRAYE**

Le dossier est enregistré à la préfecture de Loir-et-Cher sous le n°2010/0187

Le système est constitué des éléments suivants :

- 7 caméras intérieures
- 1 caméra extérieure

Le système considéré répond aux finalités prévues par le code de la sécurité intérieure :

- sécurité des personnes
- prévention des atteintes aux biens

*Il ne devra pas être destiné à alimenter un fichier nominatif.*

Le système doit être conforme aux normes techniques fixées par la réglementation en vigueur.

**Article 2 :** Le public devra être informé dans l'établissement cité à l'article 1<sup>er</sup>, par une signalétique appropriée :

- de manière claire, permanente et significative, à chaque point d'accès du public, de l'existence du système de vidéo protection et de l'autorité ou de la personne responsable, notamment pour le droit d'accès aux images des conditions dans lesquelles il peut exercer son droit d'accès aux enregistrements.

- l'affichette comportera un pictogramme représentant une caméra, les références du code de la sécurité intérieure et le nom ou la qualité et le numéro de téléphone du responsable auprès duquel toute personne intéressée pourra s'adresser pour faire valoir le droit d'accès aux images.

En l'espèce, le droit d'accès aux images pourra s'exercer auprès de M. FURET Jean-Louis au 02 54 58 37 00.

**Article 3 :** Hormis le cas d'une enquête de flagrant délit, d'une enquête préliminaire ou d'une information judiciaire, les enregistrements seront détruits dans un délai maximum de 30 jours.

**Article 4 :** Les fonctionnaires des services de sécurité publique, de gendarmerie, de douanes et d'incendie et de secours, dûment habilités et désignés dans les conditions de l'article L.252-3 du Code de sécurité intérieure susmentionné, pourront accéder à tout moment aux images et enregistrements du système de vidéo protection autorisé cité à l'article 1<sup>er</sup>. Le délai de conservation des images par ces derniers ne peut excéder 30 jours.

**Article 5 :** Le titulaire de l'autorisation devra tenir un registre mentionnant les enregistrements réalisés, la date de destruction des images et, le cas échéant, la date de leur transmission au Parquet ou aux services de sécurité publique ou de gendarmerie.

**Article 6 :** Le responsable de la mise en œuvre du système devra se porter garant des personnes susceptibles d'intervenir dans l'exploitation ou le visionnage des images, ainsi que dans la maintenance du système mis en place. Des consignes très précises sur la confidentialité des images captées ou/et enregistrées et des atteintes à la vie privée qu'elles peuvent éventuellement impliquer seront données à toutes les personnes concernées.

**Article 7 :** L'accès à la salle de visionnage, d'enregistrement et de traitement des images, devra être strictement interdit à toute personne n'y ayant pas une fonction précise ou qui n'aura pas été préalablement habilitée et autorisée par l'autorité responsable du système ou de son exploitation.

**Article 8 :** Le droit d'accès aux informations enregistrées est réglé par les dispositions du code de la sécurité intérieure susvisé.

**Article 9 :** Toute modification présentant un caractère substantiel devra faire l'objet d'une déclaration auprès des services préfectoraux (notamment changement d'activité dans les lieux protégés - changement dans la configuration des lieux - changement affectant la protection des images).

**Article 10 :** Sans préjudice des sanctions pénales applicables, la présente autorisation pourra, après que l'intéressé aura été mis à même de présenter ses observations, être retirée en cas de manquement aux dispositions du code de la sécurité intérieure susvisé, et en cas de modification des conditions au vu desquelles elle a été délivrée.

Cette autorisation ne vaut qu'au regard du code de la sécurité intérieure susvisé. Elle est délivrée sans préjudice d'autres procédures éventuellement applicables (code du travail, code civil, code pénal...).

**Article 11 :** La présente autorisation sera publiée au Recueil des Actes Administratifs de la Préfecture de Loir-et-Cher.

La présente décision peut faire l'objet d'un retour, dans un délai de deux mois à compter de la date de notification ou de publication du présent acte, les recours suivants peuvent être introduits, conformément aux dispositions de l'article R.421-1 et suivants du code de justice administrative et du livre IV du code des relations entre le public et l'administration :

- un recours gracieux, adressé à : M. le Préfet de Loir-et-Cher – Place de la République - BP 40299 - 41006 BLOIS cedex ;
- un recours hiérarchique, adressé au ministre de l'intérieur.

Dans ces deux cas, le silence de l'administration vaut rejet implicite au terme d'un délai de deux mois.

Après un recours gracieux ou hiérarchique, le délai du recours contentieux ne court qu'à compter du rejet explicite ou implicite de l'un de ces recours.

- un recours contentieux, en saisissant le Tribunal Administratif - 28, rue de la Bretonnerie 45057 Orléans cedex 1.

Le tribunal administratif peut également être saisi par l'application informatique Télérecours accessible par le site internet [www.telerecours.fr](http://www.telerecours.fr).

**Article 12 :** Le système concerné devra faire l'objet d'une demande de renouvellement d'autorisation auprès de la Préfecture quatre mois avant la date du présent arrêté.

**Article 13 :** La Directrice de Cabinet est chargée de l'exécution du présent arrêté qui sera notifié à M. FURET Jean-Louis et dont une copie sera adressée au Maire de la commune concernée et au Commandant du groupement de gendarmerie de Loir-et-Cher.

Blois, le **14 AVR. 2022**

Pour le Préfet et par délégation  
La directrice des sécurités

  
Frédérique MILLET

Préfecture

41-2022-04-14-00008

Arrêté portant autorisation d'un système de  
vidéoprotection. Dossier : n° 2011-0064



**Arrêté N°  
portant autorisation d'un système de vidéo protection  
Dossier : 2011/0064**

**LE PREFET DE LOIR-ET-CHER,**

**Vu** le code de la sécurité intérieure, notamment ses articles L.252-1 et suivants et R.252-8 et suivants ;

**Vu** le décret du 6 janvier 2021 portant nomination de M. François PESNEAU en qualité de préfet de Loir-et-Cher ;

**Vu** l'arrêté ministériel du 3 août 2007 portant définition des normes techniques des systèmes de vidéo protection ;

**Vu** l'arrêté préfectoral du 41-2016-09-30-0026 portant autorisation d'un système de vidéo protection ;

**Vu** la demande de renouvellement d'un système de vidéo protection autorisé au sein de la commune du **CONTROIS EN SOLOGNE – COMMUNE DE THENAY**, présentée par Mme Odile LAFONTAINE, 1<sup>er</sup> adjoint au maire ;

**Vu** le rapport établi par le référent sûreté ;

**Vu** l'avis émis par la Commission Départementale de Vidéo protection en sa séance du **7 avril 2022** ;

**Sur** la proposition de la Directrice de Cabinet du Préfet ;

**ARRETE**

**Article 1er** : L'autorisation précédemment accordée par arrêté préfectoral cité ci-dessus à M. le maire de Thenay est reconduite, **pour une durée de cinq ans renouvelable**, pour la mise en œuvre d'un système de vidéo protection conformément au dossier présenté.

Le dossier est enregistré à la préfecture de Loir-et-Cher sous le n°2011/0064

Le système est constitué des éléments suivants :

- 10 caméras visionnant la voie publique

Le système considéré répond aux finalités prévues par le code de la sécurité intérieure :

- sécurité des personnes
- prévention des atteintes aux biens
- protection des bâtiments publics

*Il ne devra pas être destiné à alimenter un fichier nominatif.*

Le système doit être conforme aux normes techniques fixées par la réglementation en vigueur.

**Article 2 :** Le public devra être informé dans l'établissement cité à l'article 1<sup>er</sup>, par une signalétique appropriée :

- de manière claire, permanente et significative, à chaque point d'accès du public, de l'existence du système de vidéo protection et de l'autorité ou de la personne responsable, notamment pour le droit d'accès aux images des conditions dans lesquelles il peut exercer son droit d'accès aux enregistrements.

- l'affichette comportera un pictogramme représentant une caméra, les références du code de la sécurité intérieure et le nom ou la qualité et le numéro de téléphone du responsable auprès duquel toute personne intéressée pourra s'adresser pour faire valoir le droit d'accès aux images.

En l'espèce, le droit d'accès aux images pourra s'exercer auprès de Mme Odile LAFONTAINE au 02 54 32 52 07.

**Article 3 :** Hormis le cas d'une enquête de flagrant délit, d'une enquête préliminaire ou d'une information judiciaire, les enregistrements seront détruits dans un délai maximum de 15 jours.

**Article 4 :** Les fonctionnaires des services de gendarmerie, des douanes et d'incendie et de secours, dûment habilités et désignés dans les conditions de l'article R.252-12 du Code de la sécurité intérieure, pourront accéder à tout moment aux images et enregistrements du système de vidéo protection autorisé, cité à l'article 1<sup>er</sup>.

Les agents individuellement désignés et dûment habilités des services de la gendarmerie nationale, dans les conditions de l'article R.252-12 du code de la sécurité intérieure, sont destinataires des images et enregistrements émanant du dépôt des images de vidéo surveillance au CORG, pour la commune membre du syndicat intercommunal de vidéo protection.

Le délai de conservation des images par ces derniers ne peut excéder 30 jours.

**Article 5 :** Le titulaire de l'autorisation devra tenir un registre mentionnant les enregistrements réalisés, la date de destruction des images et, le cas échéant, la date de leur transmission au Parquet ou aux services de sécurité publique ou de gendarmerie.

**Article 6 :** Le responsable de la mise en œuvre du système devra se porter garant des personnes susceptibles d'intervenir dans l'exploitation ou le visionnage des images, ainsi que dans la maintenance du système mis en place. Des consignes très précises sur la confidentialité des images captées ou/et enregistrées et des atteintes à la vie privée qu'elles peuvent éventuellement impliquer seront données à toutes les personnes concernées.

**Article 7 :** L'accès à la salle de visionnage, d'enregistrement et de traitement des images, devra être strictement interdit à toute personne n'y ayant pas une fonction précise ou qui n'aura pas été préalablement habilitée et autorisée par l'autorité responsable du système ou de son exploitation.

**Article 8 :** Le droit d'accès aux informations enregistrées est réglé par les dispositions du code de la sécurité intérieure susvisé.

**Article 9 :** Toute modification présentant un caractère substantiel devra faire l'objet d'une déclaration auprès des services préfectoraux (notamment changement d'activité dans les lieux protégés - changement dans la configuration des lieux - changement affectant la protection des images).

**Article 10 :** Sans préjudice des sanctions pénales applicables, la présente autorisation pourra, après que l'intéressé aura été mis à même de présenter ses observations, être retirée en cas de manquement aux dispositions du code de la sécurité intérieure susvisé, et en cas de modification des conditions au vu desquelles elle a été délivrée.

Cette autorisation ne vaut qu'au regard du code de la sécurité intérieure susvisé. Elle est délivrée sans préjudice d'autres procédures éventuellement applicables (code du travail, code civil, code pénal...).

**Article 11 :** La présente autorisation sera publiée au Recueil des Actes Administratifs de la Préfecture de Loir-et-Cher.

La présente décision peut faire l'objet d'un retour, dans un délai de deux mois à compter de la date de notification ou de publication du présent acte, les recours suivants peuvent être introduits, conformément aux dispositions de l'article R.421-1 et suivants du code de justice administrative et du livre IV du code des relations entre le public et l'administration :

- un recours gracieux, adressé à : M. le Préfet de Loir-et-Cher – Place de la République - BP 40299 - 41006 BLOIS cedex ;

- un recours hiérarchique, adressé au ministre de l'intérieur.

Dans ces deux cas, le silence de l'administration vaut rejet implicite au terme d'un délai de deux mois.

Après un recours gracieux ou hiérarchique, le délai du recours contentieux ne court qu'à compter du rejet explicite ou implicite de l'un de ces recours.

- un recours contentieux, en saisissant le Tribunal Administratif - 28, rue de la Bretonnerie 45057 Orléans cedex 1.

Le tribunal administratif peut également être saisi par l'application informatique Télérecours accessible par le site internet [www.telerecours.fr](http://www.telerecours.fr).

**Article 12 :** Le système concerné devra faire l'objet d'une demande de renouvellement d'autorisation auprès de la Préfecture quatre mois avant la date du présent arrêté.

**Article 13 :** La Directrice de Cabinet est chargée de l'exécution du présent arrêté qui sera notifié à Mme Odile LAFONTAINE et dont une copie sera adressée au Commandant du groupement de gendarmerie de Loir-et-Cher.

Blois, le **14 AVR. 2022**

Pour le Préfet et par délégation  
La directrice des sécurités

Frédérique MILLET

3 / 3

Préfecture de Loir-et-Cher - Place de la République - BP 40299 - 41006 BLOIS CEDEX  
Tél. : 02 54 70 41 41 - <http://www.loir-et-cher.gouv.fr> / [pref-courrier@loir-et-cher.gouv.fr](mailto:pref-courrier@loir-et-cher.gouv.fr)



Préfecture

41-2022-04-14-00015

Arrêté portant autorisation d'un système de  
vidéoprotection. Dossier : n° 2011-0079



**Arrêté N°  
portant autorisation d'un système de vidéo protection  
Dossier : 2011/0079**

**LE PREFET DE LOIR-ET-CHER,**

- Vu** le code de la sécurité intérieure, notamment ses articles L.252-1 et suivants et R.252-8 et suivants ;
- Vu** le décret du 6 janvier 2021 portant nomination de M. François PESNEAU en qualité de préfet de Loir-et-Cher ;
- Vu** l'arrêté ministériel du 3 août 2007 portant définition des normes techniques des systèmes de vidéo protection ;
- Vu** l'arrêté préfectoral n° 41-2016-09-27-015 du 27 septembre 2016 portant autorisation d'un système de vidéo protection ;
- Vu** la demande de renouvellement d'un système de vidéo protection autorisé au sein de **PATAPAIN** situé **138 ter route Nationale 41350 SAINT GERVAIS LA FORET** présentée par M. Stéphane PRELY ;
- Vu** le rapport établi par le référent sûreté ;
- Vu** l'avis émis par la Commission Départementale de Vidéo protection en sa séance du **7 avril 2022** ;
- Sur** la proposition de la Directrice de Cabinet du Préfet ;

**ARRETE**

**Article 1er** : L'autorisation précédemment accordée par arrêté préfectoral cité ci-dessus à M. Stéphane PRELY est reconduite, **pour une durée de cinq ans renouvelable**, pour la mise en œuvre d'un système de vidéo protection conformément au dossier présenté, à l'adresse suivant :

138 ter route Nationale 41350 SAINT GERVAIS LA FORET

Le dossier est enregistré à la préfecture de Loir-et-Cher sous le n°2011/0079

Le système est constitué des éléments suivants :

- 5 caméras intérieures
- 5 caméras extérieures

Le système considéré répond aux finalités prévues par le code de la sécurité intérieure :

- sécurité des personnes
- prévention des atteintes aux biens
- lutte contre la démarque inconnue

*Il ne devra pas être destiné à alimenter un fichier nominatif.*

Le système doit être conforme aux normes techniques fixées par la réglementation en vigueur.

**Article 2 :** Le public devra être informé dans l'établissement cité à l'article 1<sup>er</sup>, par une signalétique appropriée :

- *de manière claire, permanente et significative*, à chaque point d'accès du public, de l'existence du système de vidéo protection et de l'autorité ou de la personne responsable, notamment pour le droit d'accès aux images des conditions dans lesquelles il peut exercer son droit d'accès aux enregistrements.

- l'affichette comportera un pictogramme représentant une caméra, les références du code de la sécurité intérieure et le nom ou la qualité et le numéro de téléphone du responsable auprès duquel toute personne intéressée pourra s'adresser pour faire valoir le droit d'accès aux images.

En l'espèce, le droit d'accès aux images pourra s'exercer auprès de M. Stéphane PRELY au 02 48 69 79 75.

**Article 3 :** Hormis le cas d'une enquête de flagrant délit, d'une enquête préliminaire ou d'une information judiciaire, les enregistrements seront détruits dans un délai maximum de 20 jours.

**Article 4 :** Les fonctionnaires des services de sécurité publique, de gendarmerie, de douanes et d'incendie et de secours, dûment habilités et désignés dans les conditions de l'article L.252-3 du Code de sécurité intérieure susmentionné, pourront accéder à tout moment aux images et enregistrements du système de vidéo protection autorisé cité à l'article 1<sup>er</sup>. Le délai de conservation des images par ces derniers ne peut excéder 30 jours.

**Article 5 :** Le titulaire de l'autorisation devra tenir un registre mentionnant les enregistrements réalisés, la date de destruction des images et, le cas échéant, la date de leur transmission au Parquet ou aux services de sécurité publique ou de gendarmerie.

**Article 6 :** Le responsable de la mise en œuvre du système devra se porter garant des personnes susceptibles d'intervenir dans l'exploitation ou le visionnage des images, ainsi que dans la maintenance du système mis en place. Des consignes très précises sur la confidentialité des images captées ou/et enregistrées et des atteintes à la vie privée qu'elles peuvent éventuellement impliquer seront données à toutes les personnes concernées.

**Article 7 :** L'accès à la salle de visionnage, d'enregistrement et de traitement des images, devra être strictement interdit à toute personne n'y ayant pas une fonction précise ou qui n'aura pas été préalablement habilitée et autorisée par l'autorité responsable du système ou de son exploitation.

**Article 8 :** Le droit d'accès aux informations enregistrées est réglé par les dispositions du code de la sécurité intérieure susvisé.

**Article 9 :** Toute modification présentant un caractère substantiel devra faire l'objet d'une déclaration auprès des services préfectoraux (notamment changement d'activité dans les lieux protégés - changement dans la configuration des lieux - changement affectant la protection des images).

**Article 10 :** Sans préjudice des sanctions pénales applicables, la présente autorisation pourra, après que l'intéressé aura été mis à même de présenter ses observations, être retirée en cas de manquement aux dispositions du code de la sécurité intérieure susvisé, et en cas de modification des conditions au vu desquelles elle a été délivrée.

Cette autorisation ne vaut qu'au regard du code de la sécurité intérieure susvisé. Elle est délivrée sans préjudice d'autres procédures éventuellement applicables (code du travail, code civil, code pénal...).

**Article 11 :** La présente autorisation sera publiée au Recueil des Actes Administratifs de la Préfecture de Loir-et-Cher.

La présente décision peut faire l'objet d'un retour, dans un délai de deux mois à compter de la date de notification ou de publication du présent acte, les recours suivants peuvent être introduits, conformément aux dispositions de l'article R.421-1 et suivants du code de justice administrative et du livre IV du code des relations entre le public et l'administration :

- un recours gracieux, adressé à : M. le Préfet de Loir-et-Cher – Place de la République - BP 40299 - 41006 BLOIS cedex ;
- un recours hiérarchique, adressé au ministre de l'intérieur.

Dans ces deux cas, le silence de l'administration vaut rejet implicite au terme d'un délai de deux mois.

Après un recours gracieux ou hiérarchique, le délai du recours contentieux ne court qu'à compter du rejet explicite ou implicite de l'un de ces recours.

- un recours contentieux, en saisissant le Tribunal Administratif - 28, rue de la Bretonnerie 45057 Orléans cedex 1.

Le tribunal administratif peut également être saisi par l'application informatique Télérecours accessible par le site internet [www.telerecours.fr](http://www.telerecours.fr).

**Article 12 :** Le système concerné devra faire l'objet d'une demande de renouvellement d'autorisation auprès de la Préfecture quatre mois avant la date du présent arrêté.

**Article 13 :** La Directrice de Cabinet est chargée de l'exécution du présent arrêté qui sera notifié à M. Stéphane PRELY et dont une copie sera adressée au Maire de la commune concernée et au Directeur départemental de la sécurité publique de Loir-et-Cher.

Blois, le 14 AVR. 2022

Pour le Préfet et par délégation  
La directrice des sécurités

Frédérique MILLET

Préfecture

41-2022-04-14-00001

Arrêté portant autorisation d'un système de  
vidéoprotection. Dossier : n° 2012-0017



**Arrêté N°  
portant autorisation d'un système de vidéo protection  
Dossier : 2012/0017**

**LE PREFET DE LOIR-ET-CHER,**

- Vu** le code de la sécurité intérieure, notamment ses articles L.252-1 et suivants et R.252-8 et suivants ;
- Vu** le décret du 6 janvier 2021 portant nomination de M. François PESNEAU en qualité de préfet de Loir-et-Cher ;
- Vu** l'arrêté ministériel du 3 août 2007 portant définition des normes techniques des systèmes de vidéo protection ;
- Vu** l'arrêté préfectoral n° 41-2017-03-13-045 du 13 mars 2017 portant autorisation d'un système de vidéo protection ;
- Vu** la demande de renouvellement d'un système de vidéo protection autorisé au sein de **LA BANQUE POPULAIRE VAL DE FRANCE** situé **30-32 bd de la République 41300 SALBRIS** présentée par **Le Responsable Département Sécurité** ;
- Vu** le rapport établi par le référent sûreté ;
- Vu** l'avis émis par la Commission Départementale de Vidéo protection en sa séance du **7 avril 2022** ;
- Sur** la proposition de la Directrice de Cabinet du Préfet ;

**ARRETE**

**Article 1er** : L'autorisation précédemment accordée par arrêté préfectoral cité ci-dessus à **M. Le Responsable Département Sécurité** est reconduite, **pour une durée de cinq ans renouvelable**, pour la mise en œuvre d'un système de vidéo protection conformément au dossier présenté, à l'adresse suivant :

**30-32 bd de la République 41300 SALBRIS**

Le dossier est enregistré à la préfecture de Loir-et-Cher sous le n°2012/0017

Le système est constitué des éléments suivants :

- 4 caméras intérieures

Le système considéré répond aux finalités prévues par le code de la sécurité intérieure :

- sécurité des personnes
- prévention des atteintes aux biens

*Il ne devra pas être destiné à alimenter un fichier nominatif.*

Le système doit être conforme aux normes techniques fixées par la réglementation en vigueur.

**Article 2 :** Le public devra être informé dans l'établissement cité à l'article 1<sup>er</sup>, par une signalétique appropriée :

- *de manière claire, permanente et significative*, à chaque point d'accès du public, de l'existence du système de vidéo protection et de l'autorité ou de la personne responsable, notamment pour le droit d'accès aux images des conditions dans lesquelles il peut exercer son droit d'accès aux enregistrements.

- l'affichette comportera un pictogramme représentant une caméra, les références du code de la sécurité intérieure et le nom ou la qualité et le numéro de téléphone du responsable auprès duquel toute personne intéressée pourra s'adresser pour faire valoir le droit d'accès aux images.

En l'espèce, le droit d'accès aux images pourra s'exercer auprès de M. le Responsable Département Sécurité au 02 47 80 80 75.

**Article 3 :** Hormis le cas d'une enquête de flagrant délit, d'une enquête préliminaire ou d'une information judiciaire, les enregistrements seront détruits dans un délai maximum de 30 jours.

**Article 4 :** Les fonctionnaires des services de sécurité publique, de gendarmerie, de douanes et d'incendie et de secours, dûment habilités et désignés dans les conditions de l'article L.252-3 du Code de sécurité intérieure susmentionné, pourront accéder à tout moment aux images et enregistrements du système de vidéo protection autorisé cité à l'article 1<sup>er</sup>. Le délai de conservation des images par ces derniers ne peut excéder 30 jours.

**Article 5 :** Le titulaire de l'autorisation devra tenir un registre mentionnant les enregistrements réalisés, la date de destruction des images et, le cas échéant, la date de leur transmission au Parquet ou aux services de sécurité publique ou de gendarmerie.

**Article 6 :** Le responsable de la mise en œuvre du système devra se porter garant des personnes susceptibles d'intervenir dans l'exploitation ou le visionnage des images, ainsi que dans la maintenance du système mis en place. Des consignes très précises sur la confidentialité des images captées ou/et enregistrées et des atteintes à la vie privée qu'elles peuvent éventuellement impliquer seront données à toutes les personnes concernées.

**Article 7 :** L'accès à la salle de visionnage, d'enregistrement et de traitement des images, devra être strictement interdit à toute personne n'y ayant pas une fonction précise ou qui n'aura pas été préalablement habilitée et autorisée par l'autorité responsable du système ou de son exploitation.

**Article 8 :** Le droit d'accès aux informations enregistrées est réglé par les dispositions du code de la sécurité intérieure susvisé.

**Article 9 :** Toute modification présentant un caractère substantiel devra faire l'objet d'une déclaration auprès des services préfectoraux (notamment changement d'activité dans les lieux protégés - changement dans la configuration des lieux - changement affectant la protection des images).

**Article 10 :** Sans préjudice des sanctions pénales applicables, la présente autorisation pourra, après que l'intéressé aura été mis à même de présenter ses observations, être retirée en cas de manquement aux dispositions du code de la sécurité intérieure susvisé, et en cas de modification des conditions au vu desquelles elle a été délivrée.

Cette autorisation ne vaut qu'au regard du code de la sécurité intérieure susvisé. Elle est délivrée sans préjudice d'autres procédures éventuellement applicables (code du travail, code civil, code pénal...).

**Article 11 :** La présente autorisation sera publiée au Recueil des Actes Administratifs de la Préfecture de Loir-et-Cher.

La présente décision peut faire l'objet d'un retour, dans un délai de deux mois à compter de la date de notification ou de publication du présent acte, les recours suivants peuvent être introduits, conformément aux dispositions de l'article R.421-1 et suivants du code de justice administrative et du livre IV du code des relations entre le public et l'administration :

- un recours gracieux, adressé à : M. le Préfet de Loir-et-Cher – Place de la République - BP 40299 - 41006 BLOIS cedex ;

- un recours hiérarchique, adressé au ministre de l'intérieur.

Dans ces deux cas, le silence de l'administration vaut rejet implicite au terme d'un délai de deux mois.

Après un recours gracieux ou hiérarchique, le délai du recours contentieux ne court qu'à compter du rejet explicite ou implicite de l'un de ces recours.

- un recours contentieux, en saisissant le Tribunal Administratif - 28, rue de la Bretonnerie 45057 Orléans cedex 1.

Le tribunal administratif peut également être saisi par l'application informatique Télérecours accessible par le site internet [www.telerecours.fr](http://www.telerecours.fr).

**Article 12 :** Le système concerné devra faire l'objet d'une demande de renouvellement d'autorisation auprès de la Préfecture quatre mois avant la date du présent arrêté.

**Article 13 :** La Directrice de Cabinet est chargée de l'exécution du présent arrêté qui sera notifié à M. le Responsable Département Sécurité et dont une copie sera adressée au Maire de la commune concernée et au Commandant du groupement de gendarmerie de Loir-et-Cher.

Blois, le 14 AVR. 2022

Pour le Préfet et par délégation

La directrice des sécurités

  
Frédérique MILLET



Préfecture

41-2022-04-14-00010

Arrêté portant autorisation d'un système de  
vidéoprotection. Dossier : n° 2014-0144



**Arrêté N°  
portant autorisation d'un système de vidéo protection  
Dossier : 2014/0144**

**LE PREFET DE LOIR-ET-CHER,**

**Vu** le code de la sécurité intérieure, notamment ses articles L.252-1 et suivants et R.252-8 et suivants ;

**Vu** le décret du 6 janvier 2021 portant nomination de M. François PESNEAU en qualité de préfet de Loir-et-Cher ;

**Vu** l'arrêté ministériel du 3 août 2007 portant définition des normes techniques des systèmes de vidéo protection ;

**Vu** l'arrêté préfectoral n° 2014435-0009 du 11 décembre 2014 portant autorisation d'un système de vidéo protection ;

**Vu** la demande de renouvellement d'un système de vidéo protection autorisé au sein de **LA SOCIETE GENERALE** situé **52 rue Georges Clémenceau 41200 ROMORANTIN LANTHENAY** présentée par **Le Responsable Département Sécurité** ;

**Vu** le rapport établi par le référent sûreté ;

**Vu** l'avis émis par la Commission Départementale de Vidéo protection en sa séance du **7 avril 2022** ;

**Sur** la proposition de la Directrice de Cabinet du Préfet ;

**ARRETE**

**Article 1er** : L'autorisation précédemment accordée par arrêté préfectoral cité ci-dessus à **M. Le Responsable Département Sécurité** est reconduite, pour une durée de cinq ans renouvelable, pour la mise en œuvre d'un système de vidéo protection conformément au dossier présenté, à l'adresse suivant :

**52 rue Georges Clémenceau 41200 ROMORANTIN LANTHENAY**

Le dossier est enregistré à la préfecture de Loir-et-Cher sous le n°2014/0144

Le système est constitué des éléments suivants :

- 3 caméras intérieures
- 1 caméra extérieure

Le système considéré répond aux finalités prévues par le code de la sécurité intérieure :

- sécurité des personnes
- prévention des atteintes aux biens

*Il ne devra pas être destiné à alimenter un fichier nominatif.*

Le système doit être conforme aux normes techniques fixées par la réglementation en vigueur.

**Article 2 :** Le public devra être informé dans l'établissement cité à l'article 1<sup>er</sup>, par une signalétique appropriée :

- *de manière claire, permanente et significative*, à chaque point d'accès du public, de l'existence du système de vidéo protection et de l'autorité ou de la personne responsable, notamment pour le droit d'accès aux images des conditions dans lesquelles il peut exercer son droit d'accès aux enregistrements.

- l'affichette comportera un pictogramme représentant une caméra, les références du code de la sécurité intérieure et le nom ou la qualité et le numéro de téléphone du responsable auprès duquel toute personne intéressée pourra s'adresser pour faire valoir le droit d'accès aux images.

En l'espèce, le droit d'accès aux images pourra s'exercer auprès de M. le Responsable Département Sécurité au 09 69 39 01 06.

**Article 3 :** Hormis le cas d'une enquête de flagrant délit, d'une enquête préliminaire ou d'une information judiciaire, les enregistrements seront détruits dans un délai maximum de 30 jours.

**Article 4 :** Les fonctionnaires des services de sécurité publique, de gendarmerie, de douanes et d'incendie et de secours, dûment habilités et désignés dans les conditions de l'article L.252-3 du Code de sécurité intérieure susmentionné, pourront accéder à tout moment aux images et enregistrements du système de vidéo protection autorisé cité à l'article 1<sup>er</sup>. Le délai de conservation des images par ces derniers ne peut excéder 30 jours.

**Article 5 :** Le titulaire de l'autorisation devra tenir un registre mentionnant les enregistrements réalisés, la date de destruction des images et, le cas échéant, la date de leur transmission au Parquet ou aux services de sécurité publique ou de gendarmerie.

**Article 6 :** Le responsable de la mise en œuvre du système devra se porter garant des personnes susceptibles d'intervenir dans l'exploitation ou le visionnage des images, ainsi que dans la maintenance du système mis en place. Des consignes très précises sur la confidentialité des images captées ou/et enregistrées et des atteintes à la vie privée qu'elles peuvent éventuellement impliquer seront données à toutes les personnes concernées.

**Article 7 :** L'accès à la salle de visionnage, d'enregistrement et de traitement des images, devra être strictement interdit à toute personne n'y ayant pas une fonction précise ou qui n'aura pas été préalablement habilitée et autorisée par l'autorité responsable du système ou de son exploitation.

**Article 8 :** Le droit d'accès aux informations enregistrées est réglé par les dispositions du code de la sécurité intérieure susvisé.

**Article 9 :** Toute modification présentant un caractère substantiel devra faire l'objet d'une déclaration auprès des services préfectoraux (notamment changement d'activité dans les lieux protégés - changement dans la configuration des lieux - changement affectant la protection des images).

**Article 10 :** Sans préjudice des sanctions pénales applicables, la présente autorisation pourra, après que l'intéressé aura été mis à même de présenter ses observations, être retirée en cas de manquement aux dispositions du code de la sécurité intérieure susvisé, et en cas de modification des conditions au vu desquelles elle a été délivrée.

Cette autorisation ne vaut qu'au regard du code de la sécurité intérieure susvisé. Elle est délivrée sans préjudice d'autres procédures éventuellement applicables (code du travail, code civil, code pénal...).

**Article 11 :** La présente autorisation sera publiée au Recueil des Actes Administratifs de la Préfecture de Loir-et-Cher.

La présente décision peut faire l'objet d'un retour, dans un délai de deux mois à compter de la date de notification ou de publication du présent acte, les recours suivants peuvent être introduits, conformément aux dispositions de l'article R.421-1 et suivants du code de justice administrative et du livre IV du code des relations entre le public et l'administration :

- un recours gracieux, adressé à : M. le Préfet de Loir-et-Cher – Place de la République - BP 40299 - 41006 BLOIS cedex ;
- un recours hiérarchique, adressé au ministre de l'intérieur.

Dans ces deux cas, le silence de l'administration vaut rejet implicite au terme d'un délai de deux mois.

Après un recours gracieux ou hiérarchique, le délai du recours contentieux ne court qu'à compter du rejet explicite ou implicite de l'un de ces recours.

- un recours contentieux, en saisissant le Tribunal Administratif - 28, rue de la Bretonnerie 45057 Orléans cedex 1.

Le tribunal administratif peut également être saisi par l'application informatique Télérecours accessible par le site internet [www.telerecours.fr](http://www.telerecours.fr).

**Article 12 :** Le système concerné devra faire l'objet d'une demande de renouvellement d'autorisation auprès de la Préfecture quatre mois avant la date du présent arrêté.

**Article 13 :** La Directrice de Cabinet est chargée de l'exécution du présent arrêté qui sera notifié à M. le Responsable Département Sécurité et dont une copie sera adressée au Maire de la commune concernée et au Commandant du groupement de gendarmerie de Loir-et-Cher.

Blois, le 14 AVR. 2022

Pour le Préfet et par délégation  
La directrice des sécurités

  
Frédérique MILLET

Préfecture

41-2022-04-14-00002

Arrêté portant autorisation d'un système de  
vidéoprotection. Dossier : n° 2015-0029



**Arrêté N°  
portant autorisation d'un système de vidéo protection  
Dossier : 2015/0029**

**LE PREFET DE LOIR ET CHER,**

**Vu** le code de la sécurité intérieure, notamment ses articles L.252-1 et suivants et R.252-8 et suivants ;

**Vu** le décret du 6 janvier 2021 portant nomination de M. François PESNEAU en qualité de préfet de Loir-et-Cher ;

**Vu** l'arrêté ministériel du 3 août 2007 portant définition des normes techniques des systèmes de vidéo protection ;

**Vu** l'arrêté préfectoral n° **41-2020-11-30-021** portant renouvellement d'un système de vidéo protection ;

**Vu** la demande de modification d'installation d'un système de vidéo protection autorisé présentée par **Monsieur le Maire pour la commune de LAMOTTE-BEUVRON** ;

**Vu** le rapport établi par le référent sûreté ;

**Vu** l'avis émis par la Commission Départementale de Vidéo protection en sa séance du **7 avril 2022** ;

**Sur** la proposition de la Directrice de Cabinet du Préfet ;

**ARRETE**

**Article 1er** : M. le Maire est autorisé à modifier l'installation de vidéo protection, conformément au dossier présenté, aux adresses suivantes :

- avenue de l'Europe
- avenue de l'Hôtel de Ville
- rue Ernest Gaugiran
- route de Souvigny
- rue de l'Égalité

Il est pris acte des modifications suivantes :

- ajout de 5 caméras aboutissant à un système comportant 6 caméras extérieures et 35 caméras voie publique.

**Article 2** : Le reste des dispositions prévues par l'arrêté n° 41-2020-11-30-021 du 30 novembre 2020 demeure applicable.

**L'autorisation initiale et la présente autorisation sont valables jusqu'au 30 novembre 2025.**

**Article 3** : La Directrice de Cabinet est chargée de l'exécution du présent arrêté qui sera notifié à M. le Maire et dont une copie sera adressée au Commandant de groupement de gendarmerie de Loir-et-Cher.

Blois, le **14 AVR. 2022**

Le Préfet,  
Pour le Préfet et par délégation  
La directrice des sécurités

  
Frédérique MILLET

2 / 2

Préfecture de Loir-et-Cher - Place de la République - BP 40299 - 41006 BLOIS CEDEX  
Tél. : 02 54 70 41 41 - <http://www.loir-et-cher.gouv.fr> / [pref-courrier@loir-et-cher.gouv.fr](mailto:pref-courrier@loir-et-cher.gouv.fr)

Préfecture

41-2022-04-14-00011

Arrêté portant autorisation d'un système de  
vidéoprotection. Dossier : n° 2017-0206





**Arrêté N°  
portant autorisation d'un système de vidéo protection  
Dossier : 2017/0206**

**LE PREFET DE LOIR-ET-CHER,**

**Vu** le code de la sécurité intérieure, notamment ses articles L.252-1 et suivants et R.252-8 et suivants ;

**Vu** le décret du 6 janvier 2021 portant nomination de M. François PESNEAU en qualité de préfet de Loir-et-Cher ;

**Vu** l'arrêté ministériel du 3 août 2007 portant définition des normes techniques des systèmes de vidéo protection ;

**Vu** l'arrêté préfectoral du 41-2021-02-17-002 du 17 février 2021 portant autorisation d'un système de vidéo protection ;

**Vu** la demande de renouvellement d'un système de vidéo protection autorisé au sein de la commune de CHEMERY, présentée par Mme Anne-Marie THEVENET, maire de la commune ;

**Vu** le rapport établi par le référent sûreté ;

**Vu** l'avis émis par la Commission Départementale de Vidéo protection en sa séance du **7 avril 2022** ;

**Sur** la proposition de la Directrice de Cabinet du Préfet ;

**ARRETE**

**Article 1er** : L'autorisation précédemment accordée par arrêté préfectoral cité ci-dessus à Mme Anne-Marie THEVENET est reconduite, **pour une durée de cinq ans renouvelable**, pour la mise en œuvre d'un système de vidéo protection conformément au dossier présenté.

Le dossier est enregistré à la préfecture de Loir-et-Cher sous le n°2017/0206

Le système est constitué des éléments suivants :

- 6 caméras visionnant la voie publique

Le système considéré répond aux finalités prévues par le code de la sécurité intérieure :

- sécurité des personnes
- prévention des atteintes aux biens
- protection des bâtiments publics

*Il ne devra pas être destiné à alimenter un fichier nominatif.*

Le système doit être conforme aux normes techniques fixées par la réglementation en vigueur.

**Article 2 :** Le public devra être informé dans l'établissement cité à l'article 1<sup>er</sup>, par une signalétique appropriée :

- *de manière claire, permanente et significative*, à chaque point d'accès du public, de l'existence du système de vidéo protection et de l'autorité ou de la personne responsable, notamment pour le droit d'accès aux images des conditions dans lesquelles il peut exercer son droit d'accès aux enregistrements.

- l'affichette comportera un pictogramme représentant une caméra, les références du code de la sécurité intérieure et le nom ou la qualité et le numéro de téléphone du responsable auprès duquel toute personne intéressée pourra s'adresser pour faire valoir le droit d'accès aux images.

En l'espèce, le droit d'accès aux images pourra s'exercer auprès de Mme Anne-Marie THEVENET au 02 54 71 80 24.

**Article 3 :** Hormis le cas d'une enquête de flagrant délit, d'une enquête préliminaire ou d'une information judiciaire, les enregistrements seront détruits dans un délai maximum de 30 jours.

**Article 4 :** Les fonctionnaires des services de gendarmerie, des douanes et d'incendie et de secours, dûment habilités et désignés dans les conditions de l'article R.252-12 du Code de la sécurité intérieure, pourront accéder à tout moment aux images et enregistrements du système de vidéo protection autorisé, cité à l'article 1<sup>er</sup>.

Le délai de conservation des images par ces derniers ne peut excéder 30 jours.

**Article 5 :** Le titulaire de l'autorisation devra tenir un registre mentionnant les enregistrements réalisés, la date de destruction des images et, le cas échéant, la date de leur transmission au Parquet ou aux services de sécurité publique ou de gendarmerie.

**Article 6 :** Le responsable de la mise en œuvre du système devra se porter garant des personnes susceptibles d'intervenir dans l'exploitation ou le visionnage des images, ainsi que dans la maintenance du système mis en place. Des consignes très précises sur la confidentialité des images captées ou/et enregistrées et des atteintes à la vie privée qu'elles peuvent éventuellement impliquer seront données à toutes les personnes concernées.

**Article 7 :** L'accès à la salle de visionnage, d'enregistrement et de traitement des images, devra être strictement interdit à toute personne n'y ayant pas une fonction précise ou qui n'aura pas été préalablement habilitée et autorisée par l'autorité responsable du système ou de son exploitation.

**Article 8 :** Le droit d'accès aux informations enregistrées est réglé par les dispositions du code de la sécurité intérieure susvisé.

**Article 9 :** Toute modification présentant un caractère substantiel devra faire l'objet d'une déclaration auprès des services préfectoraux (notamment changement d'activité dans les lieux protégés - changement dans la configuration des lieux - changement affectant la protection des images).

**Article 10 :** Sans préjudice des sanctions pénales applicables, la présente autorisation pourra, après que l'intéressé aura été mis à même de présenter ses observations, être retirée en cas de manquement aux dispositions du code de la sécurité intérieure susvisé, et en cas de modification des conditions au vu desquelles elle a été délivrée.

Cette autorisation ne vaut qu'au regard du code de la sécurité intérieure susvisé. Elle est délivrée sans préjudice d'autres procédures éventuellement applicables (code du travail, code civil, code pénal...).

**Article 11 :** La présente autorisation sera publiée au Recueil des Actes Administratifs de la Préfecture de Loir-et-Cher.

La présente décision peut faire l'objet d'un retour, dans un délai de deux mois à compter de la date de notification ou de publication du présent acte, les recours suivants peuvent être introduits, conformément aux dispositions de l'article R.421-1 et suivants du code de justice administrative et du livre IV du code des relations entre le public et l'administration :

- un recours gracieux, adressé à : M. le Préfet de Loir-et-Cher – Place de la République - BP 40299 - 41006 BLOIS cedex ;
  - un recours hiérarchique, adressé au ministre de l'intérieur.
- Dans ces deux cas, le silence de l'administration vaut rejet implicite au terme d'un délai de deux mois.
- Après un recours gracieux ou hiérarchique, le délai du recours contentieux ne court qu'à compter du rejet explicite ou implicite de l'un de ces recours.
- un recours contentieux, en saisissant le Tribunal Administratif - 28, rue de la Bretonnerie 45057 Orléans cedex 1.

Le tribunal administratif peut également être saisi par l'application informatique Télérecours accessible par le site internet [www.telerecours.fr](http://www.telerecours.fr).

**Article 12 :** Le système concerné devra faire l'objet d'une demande de renouvellement d'autorisation auprès de la Préfecture quatre mois avant la date du présent arrêté.

**Article 13 :** La Directrice de Cabinet est chargée de l'exécution du présent arrêté qui sera notifié à Mme Anne-Marie THEVENET et dont une copie sera adressée au Commandant du groupement de gendarmerie de Loir-et-Cher.

Blois, le **14 AVR. 2022**

Pour le Préfet et par délégation  
La directrice des sécurités

  
Frédérique MILLET

Préfecture

41-2022-04-14-00009

Arrêté portant autorisation d'un système de  
vidéoprotection. Dossier : n° 2021-0107



**Arrêté N°  
portant autorisation d'un système de vidéo protection  
Dossier : 2021/0107**

**LE PREFET DE LOIR-ET-CHER,**

**Vu** le code de la sécurité intérieure, notamment ses articles L.252-1 et suivants et R.252-8 et suivants ;

**Vu** le décret du 6 janvier 2021 portant nomination de M. François PESNEAU en qualité de préfet de Loir-et-Cher ;

**Vu** l'arrêté ministériel du 3 août 2007 portant définition des normes techniques des systèmes de vidéo protection ;

**Vu** la demande d'autorisation d'installation d'un système de vidéo protection présentée par M. HURAUULT DE VIBRAYE Charles-Antoine pour l'établissement **ORANGERIE DU CHATEAU DE CHEVERNY – Boutique Tintin** situé 1 rue du Château 41700 CHEVERNY ;

**Vu** le rapport établi par le référent sûreté ;

**Vu** l'avis émis par la Commission Départementale de Vidéo protection en sa séance du 7 avril 2022 ;

**Sur** la proposition de la Directrice de Cabinet du Préfet ;

**ARRETE**

**Article 1er** : M. HURAUULT DE VIBRAYE Charles-Antoine est autorisée, **pour une durée de cinq ans renouvelable**, à mettre en œuvre un système de vidéo protection conformément au dossier présenté, à l'adresse suivante :

- 1 rue du Château 41700 CHEVERNY

Le dossier est enregistré à la préfecture de Loir-et-Cher sous le n° 2021/0107

Le système est constitué des éléments suivants :

- 3 caméras intérieures  
- 1 caméra extérieure

Le système considéré répond aux finalités prévues par le code de la sécurité intérieure :

- sécurité des personnes
- prévention des atteintes aux biens
- lutte contre la démarque inconnue

*Il ne devra pas être destiné à alimenter un fichier nominatif.*

Le système doit être conforme aux normes techniques fixées par la réglementation en vigueur.

**Article 2 :** Le public devra être informé dans l'établissement cité à l'article 1<sup>er</sup>, par une signalétique appropriée :

- *de manière claire, permanente et significative*, à chaque point d'accès du public, de l'existence du système de vidéo protection et de l'autorité ou de la personne responsable, notamment pour le droit d'accès aux images des conditions dans lesquelles il peut exercer son droit d'accès aux enregistrements.

- l'affichette comportera un pictogramme représentant une caméra, les références du code de la sécurité intérieure et le nom ou la qualité et le numéro de téléphone du responsable auprès duquel toute personne intéressée pourra s'adresser pour faire valoir le droit d'accès aux images.

En l'espèce, le droit d'accès aux images pourra s'exercer auprès de M. HURAUULT DE VIBRAYE Charles-Antoine au 02 54 79 79 05.

**Article 3 :** Hormis le cas d'une enquête de flagrant délit, d'une enquête préliminaire ou d'une information judiciaire, les enregistrements seront détruits dans un délai maximum de 30 jours.

**Article 4 :** Les fonctionnaires des services de sécurité publique, de gendarmerie, de douanes et d'incendie et de secours, dûment habilités et désignés dans les conditions de l'article L.252-3 du Code de sécurité intérieure susmentionné, pourront accéder à tout moment aux images et enregistrements du système de vidéo protection autorisé cité à l'article 1<sup>er</sup>. Le délai de conservation des images par ces derniers ne peut excéder 30 jours.

**Article 5 :** Le titulaire de l'autorisation devra tenir un registre mentionnant les enregistrements réalisés, la date de destruction des images et, le cas échéant, la date de leur transmission au Parquet ou aux services de sécurité publique ou de gendarmerie.

**Article 6 :** Le responsable de la mise en œuvre du système devra se porter garant des personnes susceptibles d'intervenir dans l'exploitation ou le visionnage des images, ainsi que dans la maintenance du système mis en place. Des consignes très précises sur la confidentialité des images captées ou/et enregistrées et des atteintes à la vie privée qu'elles peuvent éventuellement impliquer seront données à toutes les personnes concernées.

**Article 7 :** L'accès à la salle de visionnage, d'enregistrement et de traitement des images, devra être strictement interdit à toute personne n'y ayant pas une fonction précise ou qui n'aura pas été préalablement habilitée et autorisée par l'autorité responsable du système ou de son exploitation.

**Article 8 :** Le droit d'accès aux informations enregistrées est réglé par les dispositions du code de la sécurité intérieure susvisé.

**Article 9 :** Toute modification présentant un caractère substantiel devra faire l'objet d'une déclaration auprès des services préfectoraux (notamment changement d'activité dans les lieux protégés - changement dans la configuration des lieux - changement affectant la protection des images).

**Article 10 :** Sans préjudice des sanctions pénales applicables, la présente autorisation pourra, après que l'intéressé aura été mis à même de présenter ses observations, être retirée en cas de manquement aux dispositions du code de la sécurité intérieure susvisé, et en cas de modification des conditions au vu desquelles elle a été délivrée.

Cette autorisation ne vaut qu'au regard du code de la sécurité intérieure susvisé. Elle est délivrée sans préjudice d'autres procédures éventuellement applicables (code du travail, code civil, code pénal...).

**Article 11 :** Le titulaire de l'autorisation devra indiquer la date de la mise en service effective des caméras à la préfecture.

**Article 12 :** La présente autorisation sera publiée au Recueil des Actes Administratifs de la Préfecture de Loir-et-Cher.

La présente décision peut faire l'objet d'un retour, dans un délai de deux mois à compter de la date de notification ou de publication du présent acte, les recours suivants peuvent être introduits, conformément aux dispositions de l'article R.421-1 et suivants du code de justice administrative et du livre IV du code des relations entre le public et l'administration :

- un recours gracieux, adressé à : M. le Préfet de Loir-et-Cher – Place de la République - BP 40299 - 41006 BLOIS cedex ;

- un recours hiérarchique, adressé au ministre de l'intérieur.

Dans ces deux cas, le silence de l'administration vaut rejet implicite au terme d'un délai de deux mois.

Après un recours gracieux ou hiérarchique, le délai du recours contentieux ne court qu'à compter du rejet explicite ou implicite de l'un de ces recours.

- un recours contentieux, en saisissant le Tribunal Administratif - 28, rue de la Bretonnerie 45057 Orléans cedex 1.

Le tribunal administratif peut également être saisi par l'application informatique Télérecours accessible par le site internet [www.telerecours.fr](http://www.telerecours.fr).

**Article 13 :** Le système concerné devra faire l'objet d'un renouvellement auprès de la Préfecture quatre mois avant la date d'échéance de la présente autorisation.

**Article 14 :** La Directrice de Cabinet est chargée de l'exécution du présent arrêté qui sera notifié à M. HURAUULT DE VIBRAYE Charles-Antoine et dont une copie sera adressée au Maire de la commune concernée et au Commandant du groupement de gendarmerie de Loir-et-Cher.

Blois, le

**14 AVR. 2022**

Pour le Préfet et par délégation  
La directrice des sécurités

  
Frédérique MILLET

3 / 3

Préfecture de Loir-et-Cher - Place de la République - BP 40299 - 41006 BLOIS CEDEX  
Tél. : 02 54 70 41 41 – <http://www.loir-et-cher.gouv.fr> / [pref-courrier@loir-et-cher.gouv.fr](mailto:pref-courrier@loir-et-cher.gouv.fr)

Préfecture

41-2022-04-14-00006

Arrêté portant autorisation d'un système de  
vidéoprotection. Dossier : n° 2021-0121





**Arrêté N°  
portant autorisation d'un système de vidéo protection  
Dossier : 2021/0121**

**LE PREFET DE LOIR-ET-CHER,**

**Vu** le code de la sécurité intérieure, notamment ses articles L.252-1 et suivants et R.252-8 et suivants ;

**Vu** le décret du 6 janvier 2021 portant nomination de M. François PESNEAU en qualité de préfet de Loir-et-Cher ;

**Vu** l'arrêté ministériel du 3 août 2007 portant définition des normes techniques des systèmes de vidéo protection ;

**Vu** la demande d'autorisation d'installation d'un système de vidéo protection présentée par Mme GERMAIN Valérie pour l'établissement **IL ETAIT UNE FOIS** situé **3 rue de Romorantin 41600 CHAUMONT-SUR-THARONNE** ;

**Vu** le rapport établi par le référent sûreté ;

**Vu** l'avis émis par la Commission Départementale de Vidéo protection en sa séance du 7 avril 2022 ;

**Sur** la proposition de la Directrice de Cabinet du Préfet ;

**ARRETE**

**Article 1er** : Mme GERMAIN Valérie est autorisée, **pour une durée de cinq ans renouvelable**, à mettre en œuvre un système de vidéo protection conformément au dossier présenté, à l'adresse suivante :

- 3 rue de Romorantin 41600 CHAUMONT-SUR-THARONNE

Le dossier est enregistré à la préfecture de Loir-et-Cher sous le n° 2021/0121

Le système est constitué des éléments suivants :

- 2 caméras intérieures

- 1 caméra extérieure

Le système considéré répond aux finalités prévues par le code de la sécurité intérieure :

- sécurité des personnes
- prévention des atteintes aux biens

*Il ne devra pas être destiné à alimenter un fichier nominatif.*

Le système doit être conforme aux normes techniques fixées par la réglementation en vigueur.

**Article 2 :** Le public devra être informé dans l'établissement cité à l'article 1<sup>er</sup>, par une signalétique appropriée :

- *de manière claire, permanente et significative*, à chaque point d'accès du public, de l'existence du système de vidéo protection et de l'autorité ou de la personne responsable, notamment pour le droit d'accès aux images des conditions dans lesquelles il peut exercer son droit d'accès aux enregistrements.

- l'affichette comportera un pictogramme représentant une caméra, les références du code de la sécurité intérieure et le nom ou la qualité et le numéro de téléphone du responsable auprès duquel toute personne intéressée pourra s'adresser pour faire valoir le droit d'accès aux images.

En l'espèce, le droit d'accès aux images pourra s'exercer auprès de Mme GERMAIN Valérie au 02 54 88 00 21.

**Article 3 :** Hormis le cas d'une enquête de flagrant délit, d'une enquête préliminaire ou d'une information judiciaire, les enregistrements seront détruits dans un délai maximum de 30 jours.

**Article 4 :** Les fonctionnaires des services de sécurité publique, de gendarmerie, de douanes et d'incendie et de secours, dûment habilités et désignés dans les conditions de l'article L.252-3 du Code de sécurité intérieure susmentionné, pourront accéder à tout moment aux images et enregistrements du système de vidéo protection autorisé cité à l'article 1<sup>er</sup>. Le délai de conservation des images par ces derniers ne peut excéder 30 jours.

**Article 5 :** Le titulaire de l'autorisation devra tenir un registre mentionnant les enregistrements réalisés, la date de destruction des images et, le cas échéant, la date de leur transmission au Parquet ou aux services de sécurité publique ou de gendarmerie.

**Article 6 :** Le responsable de la mise en œuvre du système devra se porter garant des personnes susceptibles d'intervenir dans l'exploitation ou le visionnage des images, ainsi que dans la maintenance du système mis en place. Des consignes très précises sur la confidentialité des images captées ou/et enregistrées et des atteintes à la vie privée qu'elles peuvent éventuellement impliquer seront données à toutes les personnes concernées.

**Article 7 :** L'accès à la salle de visionnage, d'enregistrement et de traitement des images, devra être strictement interdit à toute personne n'y ayant pas une fonction précise ou qui n'aura pas été préalablement habilitée et autorisée par l'autorité responsable du système ou de son exploitation.

**Article 8 :** Le droit d'accès aux informations enregistrées est réglé par les dispositions du code de la sécurité intérieure susvisé.

**Article 9 :** Toute modification présentant un caractère substantiel devra faire l'objet d'une déclaration auprès des services préfectoraux (notamment changement d'activité dans les lieux protégés - changement dans la configuration des lieux - changement affectant la protection des images).

**Article 10 :** Sans préjudice des sanctions pénales applicables, la présente autorisation pourra, après que l'intéressé aura été mis à même de présenter ses observations, être retirée en cas de manquement aux dispositions du code de la sécurité intérieure susvisé, et en cas de modification des conditions au vu desquelles elle a été délivrée.

Cette autorisation ne vaut qu'au regard du code de la sécurité intérieure susvisé. Elle est délivrée sans préjudice d'autres procédures éventuellement applicables (code du travail, code civil, code pénal...).

**Article 11 :** Le titulaire de l'autorisation devra indiquer la date de la mise en service effective des caméras à la préfecture.

**Article 12 :** La présente autorisation sera publiée au Recueil des Actes Administratifs de la Préfecture de Loir-et-Cher.

La présente décision peut faire l'objet d'un retour, dans un délai de deux mois à compter de la date de notification ou de publication du présent acte, les recours suivants peuvent être introduits, conformément aux dispositions de l'article R.421-1 et suivants du code de justice administrative et du livre IV du code des relations entre le public et l'administration :

- un recours gracieux, adressé à : M. le Préfet de Loir-et-Cher – Place de la République - BP 40299 - 41006 BLOIS cedex ;

- un recours hiérarchique, adressé au ministre de l'intérieur.

Dans ces deux cas, le silence de l'administration vaut rejet implicite au terme d'un délai de deux mois.

Après un recours gracieux ou hiérarchique, le délai du recours contentieux ne court qu'à compter du rejet explicite ou implicite de l'un de ces recours.

- un recours contentieux, en saisissant le Tribunal Administratif - 28, rue de la Bretonnerie 45057 Orléans cedex 1.

Le tribunal administratif peut également être saisi par l'application informatique Télérecours accessible par le site internet [www.telerecours.fr](http://www.telerecours.fr).

**Article 13 :** Le système concerné devra faire l'objet d'un renouvellement auprès de la Préfecture quatre mois avant la date d'échéance de la présente autorisation.

**Article 14 :** La Directrice de Cabinet est chargée de l'exécution du présent arrêté qui sera notifié à Mme GERMAIN Valérie et dont une copie sera adressée au Maire de la commune concernée et au Commandant du groupement de gendarmerie de Loir-et-Cher.

Blois, le **14 AVR. 2022**

Pour le Préfet et par délégation  
La directrice des sécurités

  
Frédérique MILLET

3 / 3

Préfecture de Loir-et-Cher - Place de la République - BP 40299 - 41006 BLOIS CEDEX  
Tél. : 02 54 70 41 41 - <http://www.loir-et-cher.gouv.fr> / [pref-courrier@loir-et-cher.gouv.fr](mailto:pref-courrier@loir-et-cher.gouv.fr)

Préfecture

41-2022-04-14-00014

Arrêté portant autorisation d'un système de  
vidéoprotection. Dossier : n° 2022-0048



**Arrêté N°  
portant autorisation d'un système de vidéo protection  
Dossier : 2022/0048**

**LE PREFET DE LOIR-ET-CHER,**

**Vu** le code de la sécurité intérieure, notamment ses articles L.251-1 et suivants et R. 251-1 et suivants ;

**Vu** le décret du 6 janvier 2021 portant nomination de M. François PESNEAU en qualité de préfet de Loir-et-Cher ;

**Vu** l'arrêté ministériel du 3 août 2007 portant définition des normes techniques des systèmes de vidéo protection ;

**Vu** la demande d'autorisation d'installation d'un système de vidéo protection présentée par **M. LEBERT Denis** pour l'établissement **TERRES DE LOIRE HABITAT** situé **18 avenue de l'Europe 41000 BLOIS** ;

**Vu** le rapport établi par le référent sûreté ;

**Vu** l'avis émis par la Commission Départementale de Vidéo protection en sa séance du 7 avril 2022 ;

**Sur** la proposition de la Directrice de Cabinet du Préfet ;

**ARRETE**

**Article 1er** : M. LEBERT Denis est autorisé, **pour une durée de cinq ans renouvelable**, à mettre en œuvre un système de vidéo protection conformément au dossier présenté, à l'adresse suivante :

- 18 avenue de l'Europe 41000 BLOIS

Le dossier est enregistré à la préfecture de Loir-et-Cher sous le n° 2022/0048

Le système est constitué des éléments suivants :

- 1 caméra intérieure
- 1 caméra extérieure

Le système considéré répond aux finalités prévues par le code de la sécurité intérieure :

- sécurité des personnes
- prévention des atteintes aux biens

*Il ne devra pas être destiné à alimenter un fichier nominatif.*

Le système doit être conforme aux normes techniques fixées par la réglementation en vigueur.

**Article 2 :** Le public devra être informé dans l'établissement cité à l'article 1<sup>er</sup>, par une signalétique appropriée :

- *de manière claire, permanente et significative*, à chaque point d'accès du public, de l'existence du système de vidéo protection et de l'autorité ou de la personne responsable, notamment pour le droit d'accès aux images des conditions dans lesquelles il peut exercer son droit d'accès aux enregistrements.

- l'affichette comportera un pictogramme représentant une caméra, les références du code de la sécurité intérieure et le nom ou la qualité et le numéro de téléphone du responsable auprès duquel toute personne intéressée pourra s'adresser pour faire valoir le droit d'accès aux images.

En l'espèce, le droit d'accès aux images pourra s'exercer auprès de M. LEBERT Denis au 02 54 52 29 46.

**Article 3 :** Hormis le cas d'une enquête de flagrant délit, d'une enquête préliminaire ou d'une information judiciaire, les enregistrements seront détruits dans un délai maximum de 15 jours.

**Article 4 :** Les fonctionnaires des services de sécurité publique, de gendarmerie, de douanes et d'incendie et de secours, dûment habilités et désignés dans les conditions de l'article L.252-3 du Code de sécurité intérieure susmentionné, pourront accéder à tout moment aux images et enregistrements du système de vidéo protection autorisé cité à l'article 1<sup>er</sup>. Le délai de conservation des images par ces derniers ne peut excéder 30 jours.

**Article 5 :** Le titulaire de l'autorisation devra tenir un registre mentionnant les enregistrements réalisés, la date de destruction des images et, le cas échéant, la date de leur transmission au Parquet ou aux services de sécurité publique ou de gendarmerie.

**Article 6 :** Le responsable de la mise en œuvre du système devra se porter garant des personnes susceptibles d'intervenir dans l'exploitation ou le visionnage des images, ainsi que dans la maintenance du système mis en place. Des consignes très précises sur la confidentialité des images captées ou/et enregistrées et des atteintes à la vie privée qu'elles peuvent éventuellement impliquer seront données à toutes les personnes concernées.

**Article 7 :** L'accès à la salle de visionnage, d'enregistrement et de traitement des images, devra être strictement interdit à toute personne n'y ayant pas une fonction précise ou qui n'aura pas été préalablement habilitée et autorisée par l'autorité responsable du système ou de son exploitation.

**Article 8 :** Le droit d'accès aux informations enregistrées est réglé par les dispositions du code de la sécurité intérieure susvisé.

**Article 9 :** Toute modification présentant un caractère substantiel devra faire l'objet d'une déclaration auprès des services préfectoraux (notamment changement d'activité dans les lieux protégés - changement dans la configuration des lieux - changement affectant la protection des images).

**Article 10 :** Sans préjudice des sanctions pénales applicables, la présente autorisation pourra, après que l'intéressé aura été mis à même de présenter ses observations, être retirée en cas de manquement aux dispositions du code de la sécurité intérieure susvisé, et en cas de modification des conditions au vu desquelles elle a été délivrée.

Cette autorisation ne vaut qu'au regard du code de la sécurité intérieure susvisé. Elle est délivrée sans préjudice d'autres procédures éventuellement applicables (code du travail, code civil, code pénal...).

**Article 11 :** Le titulaire de l'autorisation devra indiquer la date de la mise en service effective des caméras à la préfecture.

**Article 12 :** La présente autorisation sera publiée au Recueil des Actes Administratifs de la Préfecture de Loir-et-Cher.

La présente décision peut faire l'objet d'un retour, dans un délai de deux mois à compter de la date de notification ou de publication du présent acte, les recours suivants peuvent être introduits, conformément aux dispositions de l'article R.421-1 et suivants du code de justice administrative et du livre IV du code des relations entre le public et l'administration :

- un recours gracieux, adressé à : M. le Préfet de Loir-et-Cher – Place de la République - BP 40299 - 41006 BLOIS cedex ;

- un recours hiérarchique, adressé au ministre de l'intérieur.

Dans ces deux cas, le silence de l'administration vaut rejet implicite au terme d'un délai de deux mois.

Après un recours gracieux ou hiérarchique, le délai du recours contentieux ne court qu'à compter du rejet explicite ou implicite de l'un de ces recours.

- un recours contentieux, en saisissant le Tribunal Administratif - 28, rue de la Brétonnerie 45057 Orléans cedex 1.

Le tribunal administratif peut également être saisi par l'application informatique Télérecours accessible par le site internet [www.telerecours.fr](http://www.telerecours.fr).

**Article 13 :** Le système concerné devra faire l'objet d'un renouvellement auprès de la Préfecture quatre mois avant la date d'échéance de la présente autorisation.

**Article 14 :** La Directrice de Cabinet est chargée de l'exécution du présent arrêté qui sera notifié à M. LEBERT Denis et dont une copie sera adressée au Maire de la commune concernée et au Directeur Départemental de la Sécurité Publique de Loir-et-Cher.

Blois, le **14 AVR. 2022**

Pour le Préfet et par délégation  
La directrice des sécurités

  
Frédérique MILLET

3 / 3

Préfecture de Loir-et-Cher - Place de la République - BP 40299 - 41006 BLOIS CEDEX  
Tél. : 02 54 70 41 41 – <http://www.loir-et-cher.gouv.fr> / [pref-courrier@loir-et-cher.gouv.fr](mailto:pref-courrier@loir-et-cher.gouv.fr)

Préfecture

41-2022-04-14-00012

Arrêté portant autorisation d'un système de  
vidéoprotection. Dossier : n° 2022-0050





**Arrêté N°  
portant autorisation d'un système de vidéo protection  
Dossier : 2022/0050**

**LE PREFET DE LOIR-ET-CHER,**

**Vu** le code de la sécurité intérieure, notamment ses articles L.251-1 et suivants et R. 251-1 et suivants ;

**Vu** le décret du 6 janvier 2021 portant nomination de M. François PESNEAU en qualité de préfet de Loir-et-Cher ;

**Vu** l'arrêté ministériel du 3 août 2007 portant définition des normes techniques des systèmes de vidéo protection ;

**Vu** la demande d'autorisation d'installation d'un système de vidéo protection présentée par **M. LEBERT Denis** pour l'établissement **TERRES DE LOIRE HABITAT** situé **16 avenue de l'Europe 41000 BLOIS** ;

**Vu** le rapport établi par le référent sûreté ;

**Vu** l'avis émis par la Commission Départementale de Vidéo protection en sa séance du 7 avril 2022 ;

**Sur** la proposition de la Directrice de Cabinet du Préfet ;

**ARRETE**

**Article 1er** : M. LEBERT Denis est autorisé, **pour une durée de cinq ans renouvelable**, à mettre en œuvre un système de vidéo protection conformément au dossier présenté, à l'adresse suivante :

- 16 avenue de l'Europe 41000 BLOIS

Le dossier est enregistré à la préfecture de Loir-et-Cher sous le n° 2022/0050

Le système est constitué des éléments suivants :

-1 caméra extérieure

Le système considéré répond aux finalités prévues par le code de la sécurité intérieure :

- sécurité des personnes
- prévention des atteintes aux biens

*Il ne devra pas être destiné à alimenter un fichier nominatif.*

Le système doit être conforme aux normes techniques fixées par la réglementation en vigueur.

**Article 2 :** Le public devra être informé dans l'établissement cité à l'article 1<sup>er</sup>, par une signalétique appropriée :

- *de manière claire, permanente et significative*, à chaque point d'accès du public, de l'existence du système de vidéo protection et de l'autorité ou de la personne responsable, notamment pour le droit d'accès aux images des conditions dans lesquelles il peut exercer son droit d'accès aux enregistrements.

- l'affichette comportera un pictogramme représentant une caméra, les références du code de la sécurité intérieure et le nom ou la qualité et le numéro de téléphone du responsable auprès duquel toute personne intéressée pourra s'adresser pour faire valoir le droit d'accès aux images.

En l'espèce, le droit d'accès aux images pourra s'exercer auprès de M. LEBERT Denis au 02 54 52 29 46.

**Article 3 :** Hormis le cas d'une enquête de flagrant délit, d'une enquête préliminaire ou d'une information judiciaire, les enregistrements seront détruits dans un délai maximum de 15 jours.

**Article 4 :** Les fonctionnaires des services de sécurité publique, de gendarmerie, de douanes et d'incendie et de secours, dûment habilités et désignés dans les conditions de l'article L.252-3 du Code de sécurité intérieure susmentionné, pourront accéder à tout moment aux images et enregistrements du système de vidéo protection autorisé cité à l'article 1<sup>er</sup>. Le délai de conservation des images par ces derniers ne peut excéder 30 jours.

**Article 5 :** Le titulaire de l'autorisation devra tenir un registre mentionnant les enregistrements réalisés, la date de destruction des images et, le cas échéant, la date de leur transmission au Parquet ou aux services de sécurité publique ou de gendarmerie.

**Article 6 :** Le responsable de la mise en œuvre du système devra se porter garant des personnes susceptibles d'intervenir dans l'exploitation ou le visionnage des images, ainsi que dans la maintenance du système mis en place. Des consignes très précises sur la confidentialité des images captées ou/et enregistrées et des atteintes à la vie privée qu'elles peuvent éventuellement impliquer seront données à toutes les personnes concernées.

**Article 7 :** L'accès à la salle de visionnage, d'enregistrement et de traitement des images, devra être strictement interdit à toute personne n'y ayant pas une fonction précise ou qui n'aura pas été préalablement habilitée et autorisée par l'autorité responsable du système ou de son exploitation.

**Article 8 :** Le droit d'accès aux informations enregistrées est réglé par les dispositions du code de la sécurité intérieure susvisé.

**Article 9 :** Toute modification présentant un caractère substantiel devra faire l'objet d'une déclaration auprès des services préfectoraux (notamment changement d'activité dans les lieux protégés - changement dans la configuration des lieux - changement affectant la protection des images).

**Article 10 :** Sans préjudice des sanctions pénales applicables, la présente autorisation pourra, après que l'intéressé aura été mis à même de présenter ses observations, être retirée en cas de manquement aux dispositions du code de la sécurité intérieure susvisé, et en cas de modification des conditions au vu desquelles elle a été délivrée.

Cette autorisation ne vaut qu'au regard du code de la sécurité intérieure susvisé. Elle est délivrée sans préjudice d'autres procédures éventuellement applicables (code du travail, code civil, code pénal...).

**Article 11 :** Le titulaire de l'autorisation devra indiquer la date de la mise en service effective des caméras à la préfecture.

**Article 12 :** La présente autorisation sera publiée au Recueil des Actes Administratifs de la Préfecture de Loir-et-Cher.

La présente décision peut faire l'objet d'un retour, dans un délai de deux mois à compter de la date de notification ou de publication du présent acte, les recours suivants peuvent être introduits, conformément aux dispositions de l'article R.421-1 et suivants du code de justice administrative et du livre IV du code des relations entre le public et l'administration :

- un recours gracieux, adressé à : M. le Préfet de Loir-et-Cher – Place de la République - BP 40299 - 41006 BLOIS cedex ;

- un recours hiérarchique, adressé au ministre de l'intérieur.

Dans ces deux cas, le silence de l'administration vaut rejet implicite au terme d'un délai de deux mois.

Après un recours gracieux ou hiérarchique, le délai du recours contentieux ne court qu'à compter du rejet explicite ou implicite de l'un de ces recours.

- un recours contentieux, en saisissant le Tribunal Administratif - 28, rue de la Bretonnerie 45057 Orléans cedex 1.

Le tribunal administratif peut également être saisi par l'application informatique Télérecours accessible par le site internet [www.telerecours.fr](http://www.telerecours.fr).

**Article 13 :** Le système concerné devra faire l'objet d'un renouvellement auprès de la Préfecture quatre mois avant la date d'échéance de la présente autorisation.

**Article 14 :** La Directrice de Cabinet est chargée de l'exécution du présent arrêté qui sera notifié à M. LEBERT Denis et dont une copie sera adressée au Maire de la commune concernée et au Directeur Départemental de la Sécurité Publique de Loir-et-Cher.

Blois, le **14 AVR. 2022**

Pour le Préfet et par délégation  
La directrice des sécurités

  
Frédérique MILLET

3 / 3

Préfecture de Loir-et-Cher - Place de la République - BP 40299 - 41006 BLOIS CEDEX  
Tél. : 02 54 70 41 41 – <http://www.loir-et-cher.gouv.fr> / [pref-courrier@loir-et-cher.gouv.fr](mailto:pref-courrier@loir-et-cher.gouv.fr)

Préfecture

41-2022-04-14-00004

Arrêté portant autorisation d'un système de  
vidéoprotection. Dossier : n° 2022-0064



**Arrêté N°  
portant autorisation d'un système de vidéo protection  
Dossier : 2022/0064**

**LE PREFET DE LOIR-ET-CHER,**

**Vu** le code de la sécurité intérieure, notamment ses articles L.252-1 et suivants et R.252-8 et suivants ;

**Vu** le décret du 6 janvier 2021 portant nomination de M. François PESNEAU en qualité de préfet de Loir-et-Cher ;

**Vu** l'arrêté ministériel du 3 août 2007 portant définition des normes techniques des systèmes de vidéo protection ;

**Vu** la demande d'autorisation d'installation d'un système de vidéo protection présentée par **M. BESSONNIER Hubert** pour la commune **VILLEHERVIERS** ;

**Vu** le rapport établi par le référent sûreté ;

**Vu** l'avis émis par la Commission Départementale de Vidéo protection en sa séance du 7 avril 2022 ;

**Sur** la proposition de la Directrice de Cabinet du Préfet ;

**ARRETE**

**Article 1er** : M. BESSONNIER Hubert est autorisée, **pour une durée de cinq ans renouvelable**, à mettre en œuvre un système de vidéo protection conformément au dossier présenté :

Le dossier est enregistré à la préfecture de Loir-et-Cher sous le n° 2022/0064.

Le système est constitué des éléments suivants :

- 5 caméras voie publique

Le système considéré répond aux finalités prévues par le code de la sécurité intérieure :

- sécurité des personnes
- prévention des atteintes aux biens
- protection des bâtiments publics
- prévention du trafic de stupéfiants
- constatation des infractions aux règles de la circulation
- dépôts sauvages

*Il ne devra pas être destiné à alimenter un fichier nominatif.*

Le système doit être conforme aux normes techniques fixées par la réglementation en vigueur.

**Article 2 :** Le public devra être informé dans l'établissement cité à l'article 1<sup>er</sup>, par une signalétique appropriée :

- *de manière claire, permanente et significative*, à chaque point d'accès du public, de l'existence du système de vidéo protection et de l'autorité ou de la personne responsable, notamment pour le droit d'accès aux images des conditions dans lesquelles il peut exercer son droit d'accès aux enregistrements.

- l'affichette comportera un pictogramme représentant une caméra, les références du code de la sécurité intérieure et le nom ou la qualité et le numéro de téléphone du responsable auprès duquel toute personne intéressée pourra s'adresser pour faire valoir le droit d'accès aux images.

En l'espèce, le droit d'accès aux images pourra s'exercer auprès de M. BESSONNIER Hubert au 02 54 76 07 92.

**Article 3 :** Hormis le cas d'une enquête de flagrant délit, d'une enquête préliminaire ou d'une information judiciaire, les enregistrements seront détruits dans un délai maximum de 15 jours.

**Article 4 :** Les fonctionnaires des services de sécurité publique, de gendarmerie, de douanes et d'incendie et de secours, dûment habilités et désignés dans les conditions de l'article L.252-3 du Code de sécurité intérieure susmentionné, pourront accéder à tout moment aux images et enregistrements du système de vidéo protection autorisé cité à l'article 1<sup>er</sup>. Le délai de conservation des images par ces derniers ne peut excéder 30 jours.

**Article 5 :** Le titulaire de l'autorisation devra tenir un registre mentionnant les enregistrements réalisés, la date de destruction des images et, le cas échéant, la date de leur transmission au Parquet ou aux services de sécurité publique ou de gendarmerie.

**Article 6 :** Le responsable de la mise en œuvre du système devra se porter garant des personnes susceptibles d'intervenir dans l'exploitation ou le visionnage des images, ainsi que dans la maintenance du système mis en place. Des consignes très précises sur la confidentialité des images captées ou/et enregistrées et des atteintes à la vie privée qu'elles peuvent éventuellement impliquer seront données à toutes les personnes concernées.

**Article 7 :** L'accès à la salle de visionnage, d'enregistrement et de traitement des images, devra être strictement interdit à toute personne n'y ayant pas une fonction précise ou qui n'aura pas été préalablement habilitée et autorisée par l'autorité responsable du système ou de son exploitation.

**Article 8 :** Le droit d'accès aux informations enregistrées est réglé par les dispositions du code de la sécurité intérieure susvisé.

**Article 9 :** Toute modification présentant un caractère substantiel devra faire l'objet d'une déclaration auprès des services préfectoraux (notamment changement d'activité dans les lieux protégés - changement dans la configuration des lieux - changement affectant la protection des images).

**Article 10 :** Sans préjudice des sanctions pénales applicables, la présente autorisation pourra, après que l'intéressé aura été mis à même de présenter ses observations, être retirée en cas de manquement aux dispositions du code de la sécurité intérieure susvisé, et en cas de modification des conditions au vu desquelles elle a été délivrée.

Cette autorisation ne vaut qu'au regard du code de la sécurité intérieure susvisé. Elle est délivrée sans préjudice d'autres procédures éventuellement applicables (code du travail, code civil, code pénal...).

**Article 11 :** Le titulaire de l'autorisation devra indiquer la date de la mise en service effective des caméras à la préfecture.

**Article 12 :** La présente autorisation sera publiée au Recueil des Actes Administratifs de la Préfecture de Loir-et-Cher.

La présente décision peut faire l'objet d'un retour, dans un délai de deux mois à compter de la date de notification ou de publication du présent acte, les recours suivants peuvent être introduits, conformément aux dispositions de l'article R.421-1 et suivants du code de justice administrative et du livre IV du code des relations entre le public et l'administration :

- un recours gracieux, adressé à : M. le Préfet de Loir-et-Cher – Place de la République - BP 40299 - 41006 BLOIS cedex ;

- un recours hiérarchique, adressé au ministre de l'intérieur.

Dans ces deux cas, le silence de l'administration vaut rejet implicite au terme d'un délai de deux mois.

Après un recours gracieux ou hiérarchique, le délai du recours contentieux ne court qu'à compter du rejet explicite ou implicite de l'un de ces recours.

- un recours contentieux, en saisissant le Tribunal Administratif - 28, rue de la Bretonnerie 45057 Orléans cedex 1.

Le tribunal administratif peut également être saisi par l'application informatique Télérecours accessible par le site internet [www.telerecours.fr](http://www.telerecours.fr).

**Article 13 :** Le système concerné devra faire l'objet d'un renouvellement auprès de la Préfecture quatre mois avant la date d'échéance de la présente autorisation.

**Article 14 :** La Directrice de Cabinet est chargée de l'exécution du présent arrêté qui sera notifié à M. BESSONNIER Hubert et dont une copie sera adressée au Maire de la commune concernée et au Commandant du groupement de gendarmerie de Loir-et-Cher.

Blois, le **14 AVR. 2022**

Pour le Préfet et par délégation  
La directrice des sécurités

  
Frédérique MILLET

3 / 3

Préfecture de Loir-et-Cher - Place de la République - BP 40299 - 41006 BLOIS CEDEX  
Tél. : 02 54 70 41 41 – <http://www.loir-et-cher.gouv.fr> / [pref-courrier@loir-et-cher.gouv.fr](mailto:pref-courrier@loir-et-cher.gouv.fr)

Préfecture

41-2022-04-14-00003

Arrêté portant autorisation d'un système de  
vidéoprotection. Dossier : n° 2022-0065





**Arrêté N°  
portant autorisation d'un système de vidéo protection  
Dossier : 2022/0065**

**LE PREFET DE LOIR-ET-CHER,**

**Vu** le code de la sécurité intérieure, notamment ses articles L.252-1 et suivants et R.252-8 et suivants ;

**Vu** le décret du 6 janvier 2021 portant nomination de M. François PESNEAU en qualité de préfet de Loir-et-Cher ;

**Vu** l'arrêté ministériel du 3 août 2007 portant définition des normes techniques des systèmes de vidéo protection ;

**Vu** la demande d'autorisation d'installation d'un système de vidéo protection présentée par **M. PAOLETTI Jacques pour la commune SAINT-GEORGES-SUR-CHER ;**

**Vu** le rapport établi par le référent sûreté ;

**Vu** l'avis émis par la Commission Départementale de Vidéo protection en sa séance du 7 avril 2022 ;

**Sur** la proposition de la Directrice de Cabinet du Préfet ;

**ARRETE**

**Article 1er :** M. PAOLETTI Jacques est autorisée, **pour une durée de cinq ans renouvelable**, à mettre en œuvre un système de vidéo protection conformément au dossier présenté :

Le dossier est enregistré à la préfecture de Loir-et-Cher sous le n° 2022/0065

Le système est constitué des éléments suivants :

- 18 caméras voie publique

Le système considéré répond aux finalités prévues par le code de la sécurité intérieure :

- sécurité des personnes
- prévention des atteintes aux biens
- protection des bâtiments publics

*Il ne devra pas être destiné à alimenter un fichier nominatif.*

Le système doit être conforme aux normes techniques fixées par la réglementation en vigueur.

**Article 2 :** Le public devra être informé dans l'établissement cité à l'article 1<sup>er</sup>, par une signalétique appropriée :

- *de manière claire, permanente et significative*, à chaque point d'accès du public, de l'existence du système de vidéo protection et de l'autorité ou de la personne responsable, notamment pour le droit d'accès aux images des conditions dans lesquelles il peut exercer son droit d'accès aux enregistrements.

- l'affichette comportera un pictogramme représentant une caméra, les références du code de la sécurité intérieure et le nom ou la qualité et le numéro de téléphone du responsable auprès duquel toute personne intéressée pourra s'adresser pour faire valoir le droit d'accès aux images.

En l'espèce, le droit d'accès aux images pourra s'exercer auprès de M. PAOLETTI Jacques au 02 54 32 30 19.

**Article 3 :** Hormis le cas d'une enquête de flagrant délit, d'une enquête préliminaire ou d'une information judiciaire, les enregistrements seront détruits dans un délai maximum de 30 jours.

**Article 4 :** Les fonctionnaires des services de sécurité publique, de gendarmerie, de douanes et d'incendie et de secours, dûment habilités et désignés dans les conditions de l'article L.252-3 du Code de sécurité intérieure susmentionné, pourront accéder à tout moment aux images et enregistrements du système de vidéo protection autorisé cité à l'article 1<sup>er</sup>. Le délai de conservation des images par ces derniers ne peut excéder 30 jours.

**Article 5 :** Le titulaire de l'autorisation devra tenir un registre mentionnant les enregistrements réalisés; la date de destruction des images et, le cas échéant, la date de leur transmission au Parquet ou aux services de sécurité publique ou de gendarmerie.

**Article 6 :** Le responsable de la mise en œuvre du système devra se porter garant des personnes susceptibles d'intervenir dans l'exploitation ou le visionnage des images, ainsi que dans la maintenance du système mis en place. Des consignes très précises sur la confidentialité des images captées ou/et enregistrées et des atteintes à la vie privée qu'elles peuvent éventuellement impliquer seront données à toutes les personnes concernées.

**Article 7 :** L'accès à la salle de visionnage, d'enregistrement et de traitement des images, devra être strictement interdit à toute personne n'y ayant pas une fonction précise ou qui n'aura pas été préalablement habilitée et autorisée par l'autorité responsable du système ou de son exploitation.

**Article 8 :** Le droit d'accès aux informations enregistrées est réglé par les dispositions du code de la sécurité intérieure susvisé.

**Article 9 :** Toute modification présentant un caractère substantiel devra faire l'objet d'une déclaration auprès des services préfectoraux (notamment changement d'activité dans les lieux protégés - changement dans la configuration des lieux - changement affectant la protection des images).

**Article 10 :** Sans préjudice des sanctions pénales applicables, la présente autorisation pourra, après que l'intéressé aura été mis à même de présenter ses observations, être retirée en cas de manquement aux dispositions du code de la sécurité intérieure susvisé, et en cas de modification des conditions au vu desquelles elle a été délivrée.

Cette autorisation ne vaut qu'au regard du code de la sécurité intérieure susvisé. Elle est délivrée sans préjudice d'autres procédures éventuellement applicables (code du travail, code civil, code pénal...).

**Article 11 :** Le titulaire de l'autorisation devra indiquer la date de la mise en service effective des caméras à la préfecture.

**Article 12 :** La présente autorisation sera publiée au Recueil des Actes Administratifs de la Préfecture de Loir-et-Cher.

La présente décision peut faire l'objet d'un retour, dans un délai de deux mois à compter de la date de notification ou de publication du présent acte, les recours suivants peuvent être introduits, conformément aux dispositions de l'article R.421-1 et suivants du code de justice administrative et du livre IV du code des relations entre le public et l'administration :

- un recours gracieux, adressé à : M. le Préfet de Loir-et-Cher – Place de la République - BP 40299 - 41006 BLOIS cedex ;

- un recours hiérarchique, adressé au ministre de l'intérieur.

Dans ces deux cas, le silence de l'administration vaut rejet implicite au terme d'un délai de deux mois.

Après un recours gracieux ou hiérarchique, le délai du recours contentieux ne court qu'à compter du rejet explicite ou implicite de l'un de ces recours.

- un recours contentieux, en saisissant le Tribunal Administratif - 28, rue de la Bretonnerie 45057 Orléans cedex 1.

Le tribunal administratif peut également être saisi par l'application informatique Télérecours accessible par le site internet [www.telerecours.fr](http://www.telerecours.fr).

**Article 13 :** Le système concerné devra faire l'objet d'un renouvellement auprès de la Préfecture quatre mois avant la date d'échéance de la présente autorisation.

**Article 14 :** La Directrice de Cabinet est chargée de l'exécution du présent arrêté qui sera notifié à M. PAOLETTI Jacques et dont une copie sera adressée au Maire de la commune concernée et au Commandant du groupement de gendarmerie de Loir-et-Cher.

Blois, le **14 AVR. 2022**

Pour le Préfet et par délégation  
La directrice des sécurités

  
Frédérique MILLET

3 / 3

Préfecture de Loir-et-Cher - Place de la République - BP 40299 - 41006 BLOIS CEDEX  
Tél. : 02 54 70 41 41 - <http://www.loir-et-cher.gouv.fr> / [pref-courrier@loir-et-cher.gouv.fr](mailto:pref-courrier@loir-et-cher.gouv.fr)

Préfecture

41-2022-04-14-00013

Arrêté portant autorisation d'un système de  
vidéoprotection. Dossier : n° 2022/0049



**Arrêté N°  
portant autorisation d'un système de vidéo protection  
Dossier : 2022/0049**

**LE PREFET DE LOIR-ET-CHER,**

**Vu** le code de la sécurité intérieure, notamment ses articles L.251-1 et suivants et R. 251-1 et suivants ;

**Vu** le décret du 6 janvier 2021 portant nomination de M. François PESNEAU en qualité de préfet de Loir-et-Cher ;

**Vu** l'arrêté ministériel du 3 août 2007 portant définition des normes techniques des systèmes de vidéo protection ;

**Vu** la demande d'autorisation d'installation d'un système de vidéo protection présentée par **M. LEBERT Denis** pour l'établissement **TERRES DE LOIRE HABITAT** situé **4 rue Montesquieu 41000 BLOIS** ;

**Vu** le rapport établi par le référent sûreté ;

**Vu** l'avis émis par la Commission Départementale de Vidéo protection en sa séance du 7 avril 2022 ;

**Sur** la proposition de la Directrice de Cabinet du Préfet ;

**ARRETE**

**Article 1er** : M. LEBERT Denis est autorisé, **pour une durée de cinq ans renouvelable**, à mettre en œuvre un système de vidéo protection conformément au dossier présenté, à l'adresse suivante :

- 4 rue Montesquieu 41000 BLOIS

Le dossier est enregistré à la préfecture de Loir-et-Cher sous le n° 2022/0049

Le système est constitué des éléments suivants :

- 2 caméras intérieures
- 1 caméra extérieure

Le système considéré répond aux finalités prévues par le code de la sécurité intérieure :

- sécurité des personnes
- prévention des atteintes aux biens

*Il ne devra pas être destiné à alimenter un fichier nominatif.*

Le système doit être conforme aux normes techniques fixées par la réglementation en vigueur.

**Article 2 :** Le public devra être informé dans l'établissement cité à l'article 1<sup>er</sup>, par une signalétique appropriée :

- *de manière claire, permanente et significative*, à chaque point d'accès du public, de l'existence du système de vidéo protection et de l'autorité ou de la personne responsable, notamment pour le droit d'accès aux images des conditions dans lesquelles il peut exercer son droit d'accès aux enregistrements.

- l'affichette comportera un pictogramme représentant une caméra, les références du code de la sécurité intérieure et le nom ou la qualité et le numéro de téléphone du responsable auprès duquel toute personne intéressée pourra s'adresser pour faire valoir le droit d'accès aux images.

En l'espèce, le droit d'accès aux images pourra s'exercer auprès de M. LEBERT Denis au 02 54 52 29 46.

**Article 3 :** Hormis le cas d'une enquête de flagrant délit, d'une enquête préliminaire ou d'une information judiciaire, les enregistrements seront détruits dans un délai maximum de 15 jours.

**Article 4 :** Les fonctionnaires des services de sécurité publique, de gendarmerie, de douanes et d'incendie et de secours, dûment habilités et désignés dans les conditions de l'article L.252-3 du Code de sécurité intérieure susmentionné, pourront accéder à tout moment aux images et enregistrements du système de vidéo protection autorisé cité à l'article 1<sup>er</sup>. Le délai de conservation des images par ces derniers ne peut excéder 30 jours.

**Article 5 :** Le titulaire de l'autorisation devra tenir un registre mentionnant les enregistrements réalisés, la date de destruction des images et, le cas échéant, la date de leur transmission au Parquet ou aux services de sécurité publique ou de gendarmerie.

**Article 6 :** Le responsable de la mise en œuvre du système devra se porter garant des personnes susceptibles d'intervenir dans l'exploitation ou le visionnage des images, ainsi que dans la maintenance du système mis en place. Des consignes très précises sur la confidentialité des images captées ou/et enregistrées et des atteintes à la vie privée qu'elles peuvent éventuellement impliquer seront données à toutes les personnes concernées.

**Article 7 :** L'accès à la salle de visionnage, d'enregistrement et de traitement des images, devra être strictement interdit à toute personne n'y ayant pas une fonction précise ou qui n'aura pas été préalablement habilitée et autorisée par l'autorité responsable du système ou de son exploitation.

**Article 8 :** Le droit d'accès aux informations enregistrées est réglé par les dispositions du code de la sécurité intérieure susvisé.

**Article 9 :** Toute modification présentant un caractère substantiel devra faire l'objet d'une déclaration auprès des services préfectoraux (notamment changement d'activité dans les lieux protégés - changement dans la configuration des lieux - changement affectant la protection des images).

**Article 10 :** Sans préjudice des sanctions pénales applicables, la présente autorisation pourra, après que l'intéressé aura été mis à même de présenter ses observations, être retirée en cas de manquement aux dispositions du code de la sécurité intérieure susvisé, et en cas de modification des conditions au vu desquelles elle a été délivrée.

Cette autorisation ne vaut qu'au regard du code de la sécurité intérieure susvisé. Elle est délivrée sans préjudice d'autres procédures éventuellement applicables (code du travail, code civil, code pénal...).

**Article 11 :** Le titulaire de l'autorisation devra indiquer la date de la mise en service effective des caméras à la préfecture.

**Article 12 :** La présente autorisation sera publiée au Recueil des Actes Administratifs de la Préfecture de Loir-et-Cher.

La présente décision peut faire l'objet d'un retour, dans un délai de deux mois à compter de la date de notification ou de publication du présent acte, les recours suivants peuvent être introduits, conformément aux dispositions de l'article R.421-1 et suivants du code de justice administrative et du livre IV du code des relations entre le public et l'administration :

- un recours gracieux, adressé à : M. le Préfet de Loir-et-Cher – Place de la République - BP 40299 - 41006 BLOIS cedex ;

- un recours hiérarchique, adressé au ministre de l'intérieur.

Dans ces deux cas, le silence de l'administration vaut rejet implicite au terme d'un délai de deux mois.

Après un recours gracieux ou hiérarchique, le délai du recours contentieux ne court qu'à compter du rejet explicite ou implicite de l'un de ces recours.

- un recours contentieux, en saisissant le Tribunal Administratif - 28, rue de la Bretonnerie 45057 Orléans cedex 1.

Le tribunal administratif peut également être saisi par l'application informatique Télérecours accessible par le site internet [www.telerecours.fr](http://www.telerecours.fr).

**Article 13 :** Le système concerné devra faire l'objet d'un renouvellement auprès de la Préfecture quatre mois avant la date d'échéance de la présente autorisation.

**Article 14 :** La Directrice de Cabinet est chargée de l'exécution du présent arrêté qui sera notifié à M. LEBERT Denis et dont une copie sera adressée au Maire de la commune concernée et au Directeur Départemental de la Sécurité Publique de Loir-et-Cher.

Blois, le **14 AVR. 2022**

Pour le Préfet et par délégation  
La directrice des sécurités

Frédérique MILLET

3 / 3

Préfecture de Loir-et-Cher - Place de la République - BP 40299 - 41006 BLOIS CEDEX  
Tél. : 02 54 70 41 41 – <http://www.loir-et-cher.gouv.fr> / [pref-courrier@loir-et-cher.gouv.fr](mailto:pref-courrier@loir-et-cher.gouv.fr)

Préfecture

41-2022-04-07-00003

Arrêté portant dérogation à l'arrêté n°  
41.2022.03.41.00004 du 1er mars 2022 à  
l'occasion de la course cycliste 61ème tour du  
Loir-et-Cher





**Arrêté n°  
portant dérogation à l'arrêté n° 41.2022.03.01.00004 du 1<sup>er</sup> mars 2022  
à l'occasion de la course cycliste dénommée « 61<sup>ème</sup> tour du Loir-et-Cher »**

**LE PREFET DE LOIR-ET-CHER,**

**Vu** le Code général des collectivités territoriales,

**Vu** le Code de la route,

**Vu** le Code du sport,

**Vu** le décret n° 2005-1499 du 5 décembre 2005 relatif à la consistance du réseau routier national,

**Vu** le décret n° 2009-615 du 3 juin 2009 modifié, fixant la liste des routes à grande circulation,

**Vu** le décret du 6 janvier 2021 portant nomination de M. François PESNEAU en qualité de préfet de Loir-et-Cher,

**Vu** l'arrêté interministériel du 20 décembre 2010 portant interdiction de certaines routes aux concentrations et manifestations sportives,

**Vu** l'arrêté interministériel du 16 avril 2021 portant interdiction des concentrations ou manifestations sportives sur les routes à grande circulation à certaines périodes de l'année 2022,

**Vu** l'arrêté préfectoral n° 41.2022.03.01.00004 du 1<sup>er</sup> mars 2022 portant réglementation de la circulation dans le département de Loir-et-Cher pour l'année 2022,

**Vu** la déclaration reçue le 26 janvier 2022 présentée par M. Alain CARRÉ, représentant l'association « Tour du Loir-et-Cher Sport Organisation » aux fins d'organiser une course cycliste dénommée « 61<sup>ème</sup> tour du Loir-et-Cher » du 13 au 17 avril 2022 dans le département de Loir-et-Cher,

**Considérant** que la manifestation traverse certaines routes classées à grande circulation, interdites aux concentrations et manifestations sportives les vendredi 15 avril et samedi 16 avril 2022,

**Considérant** qu'en application de l'article 3 de l'arrêté interministériel du 20 décembre 2010 susvisé, le Préfet peut déroger à ces interdictions, sous réserve que les conditions de circulation et de sécurité routières le permettent,

**Considérant** l'avis favorable des services de gendarmerie de Loir-et-Cher pour déroger à l'emprunt ou la traversée des routes concernées,

**Sur** proposition de Mme la Sous-préfète, Directrice de Cabinet du préfet de Loir-et-Cher,

**ARRÊTE :**

**Article 1<sup>er</sup> :**

Il est dérogé à l'interdiction de circuler sur les routes classées à grande circulation empruntées par la course cycliste dénommée « 61<sup>ème</sup> tour du Loir-et-Cher » **les vendredi 15 et samedi 16 avril 2022**

dans le département de Loir-et-Cher, fixées par l'arrêté interministériel du 20 décembre 2010 et par l'arrêté préfectoral du 1<sup>er</sup> mars 2022 susvisés.

Cette dérogation n'est valable que pour la manifestation sportive susnommée, aux lieux indiqués par l'organisateur et décrits dans l'article 2 du présent arrêté.

#### **Article 2 :**

##### Vendredi 15 avril 2022 :

- RD.357 à DANZÉ (traversée),
- RD.357 à SARGE-SUR-BRAYE, lieu-dit « Montplaisir » (emprunt sur 200 m),
- RD.357 à EPUISAY (traversée).

##### Samedi 16 avril 2022 :

- RD.2020 à LAMOTTE-BEUVRON (zone de départ),
- RD.724 à VILLEHERVIERS (traversée),
- RD.976 à MENNETOU-SUR-CHER (emprunt sur 2,7 km),
- RD.724 à SELLES-SAINT-DENIS (emprunt sur 9 km),
- RD.2020 à SALBRIS (emprunt sur 400 m),
- RD.2020 à LAMOTTE-BEUVRON (emprunt sur 400 m à 4 reprises pour le circuit final).

Les itinéraires sont joints en annexe.

#### **Article 3 :**

Les participants, au nombre maximum de 150, circuleront sous le régime de l'usage exclusif temporaire de la chaussée. La sécurisation de l'emprunt ou de la traversée des routes citées à l'article 2 sera assurée par les forces de l'ordre.

#### **Article 4 :**

Mme la Sous-préfète, Directrice de Cabinet du préfet de Loir-et-Cher, Mmes les Sous-préfètes de l'arrondissement de Vendôme et de l'arrondissement de Romorantin-Lanthenay, M. le Commandant du groupement de gendarmerie de Loir-et-Cher, M. le Directeur départemental de la sécurité publique de Loir-et-Cher, Mme et MM. les Maires des communes concernées sont chargés, chacun en ce qui le concerne, de l'exécution du présent arrêté qui sera annexé au récépissé de déclaration de la manifestation sportive et dont une copie sera adressée à :

- M. le Président du Conseil départemental – direction des routes et des mobilités,
- M. le Directeur départemental des territoires – unité défense et transports.

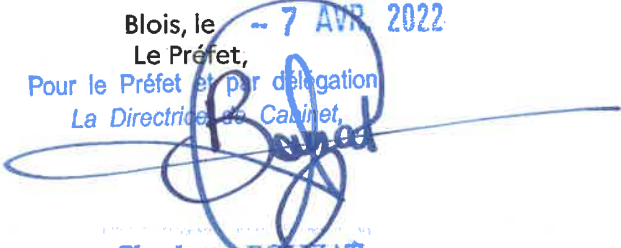
Blois, le **7 AVR 2022**  
Le Préfet,  
Pour le Préfet et par délégation  
La Directrice de Cabinet,  
  
Charlotte BOUZAT

Dans un délai de deux mois à compter de la date de notification ou de publication du présent acte, les recours suivants peuvent être introduits, conformément aux dispositions de l'article R. 421-1 et suivants du code de justice administrative et du livre IV du code des relations entre le public et l'administration :

- un recours gracieux, adressé à M. le Préfet de Loir-et-Cher – Place de la République - BP 40299 - 41006 BLOIS cedex ;
- un recours hiérarchique, adressé à M. le Ministre de l'Intérieur, place Beauvau 75008 Paris cedex 08 ;

Dans ces deux cas, le silence de l'administration vaut rejet implicite au terme d'un délai de deux mois.

- Après un recours gracieux ou hiérarchique, le délai du recours contentieux ne court qu'à compter du rejet explicite ou implicite de l'un de ces recours.
- un recours contentieux, en saisissant le Tribunal Administratif - 28, rue de la Bretonnerie 45057 Orléans cedex 1.

Le tribunal administratif peut également être saisi par l'application informatique Télérecours accessible par le site internet [www.telerecours.fr](http://www.telerecours.fr)



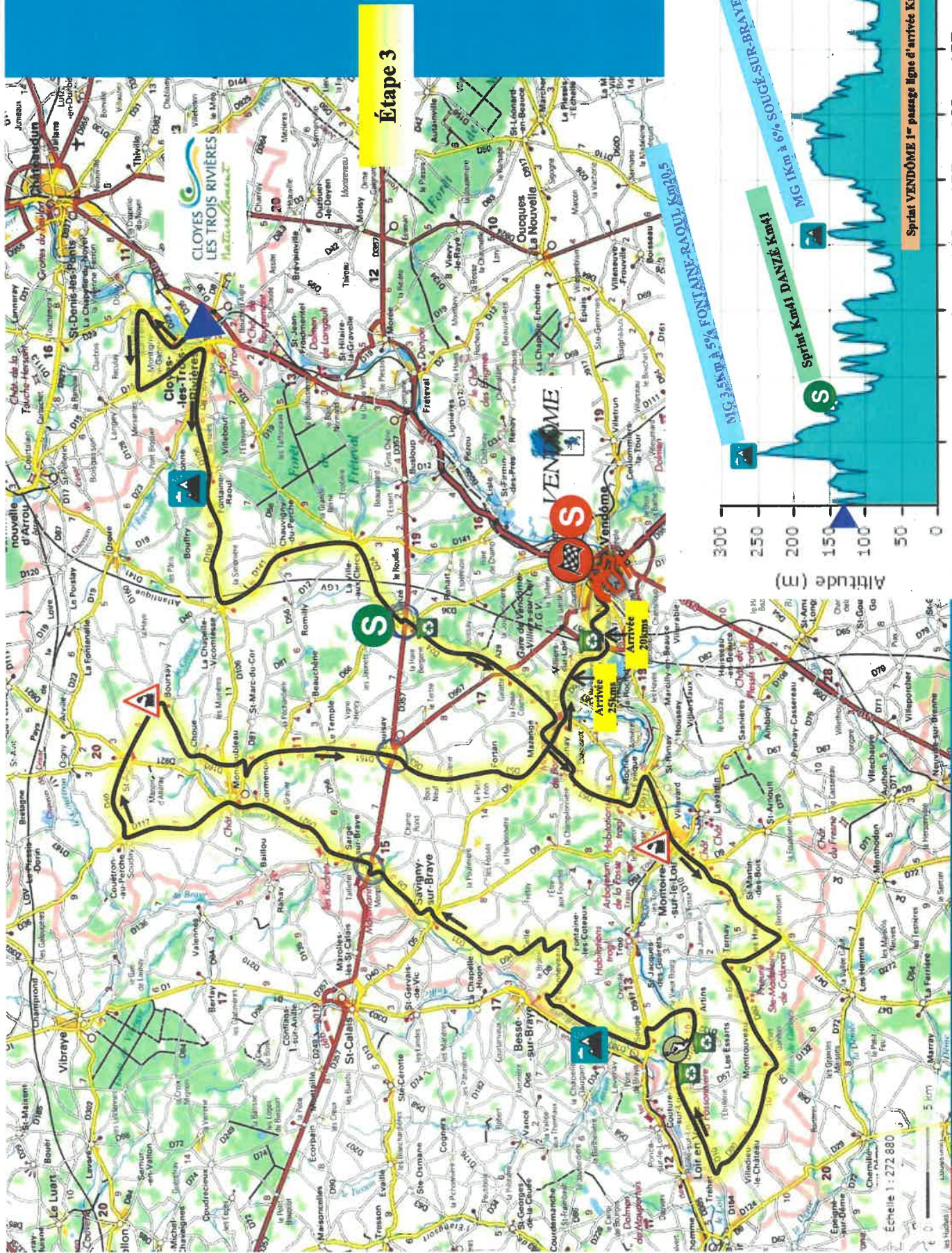

Vendredi 15 mai 2027



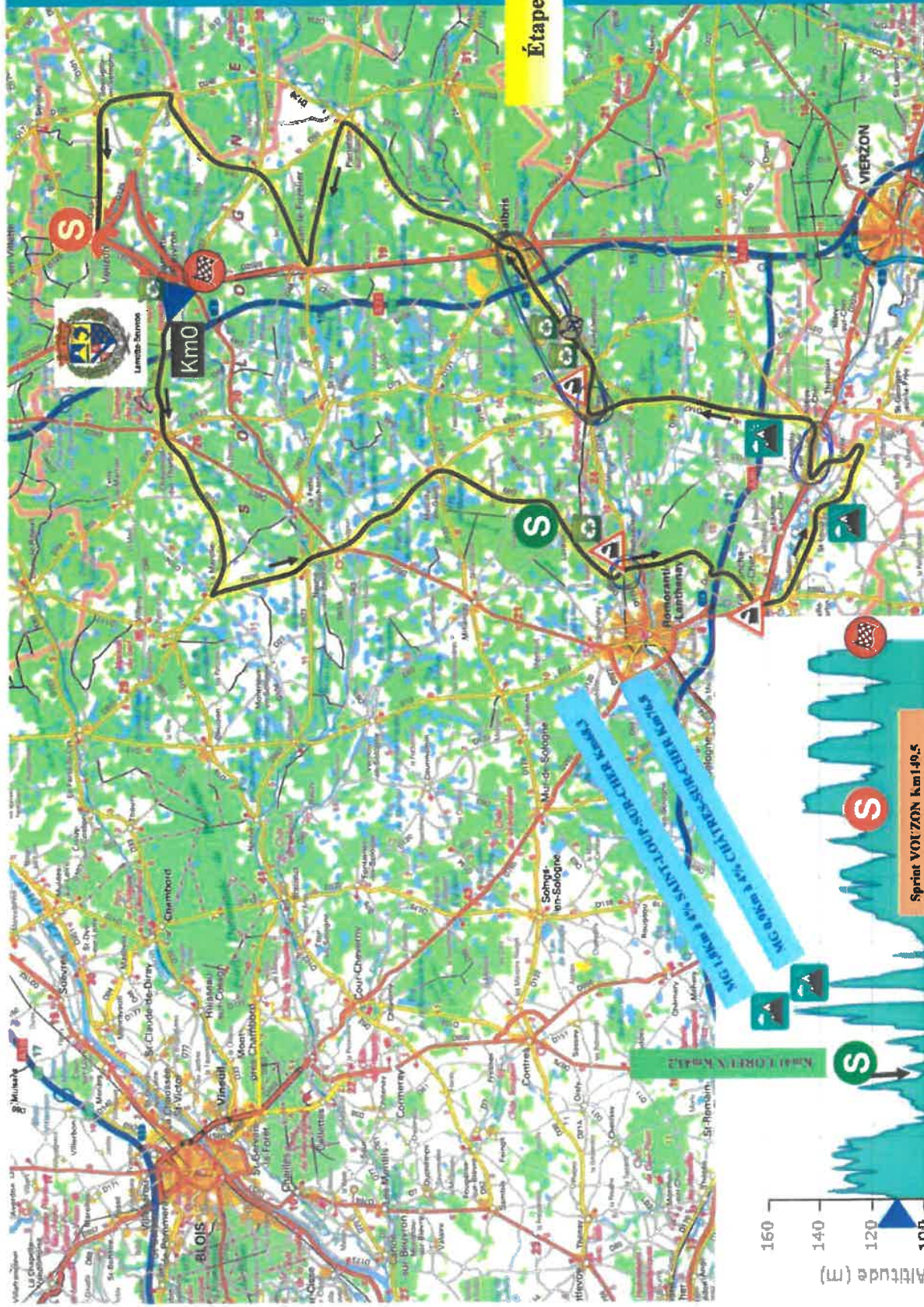

Étape 4

Profil étape 4

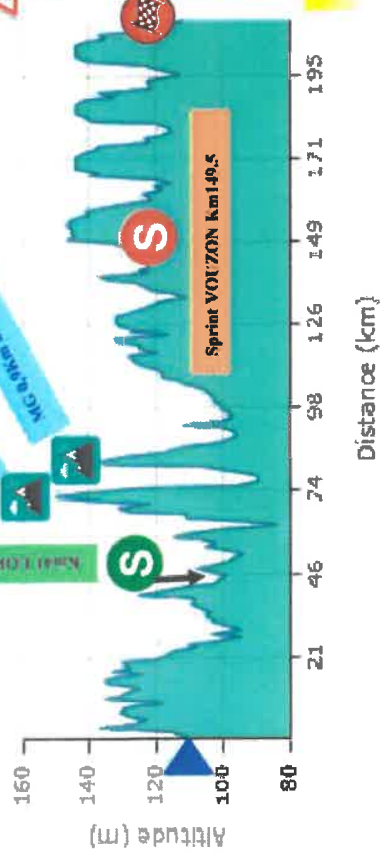

Samedi 16 avril 2022

Préfecture

41-2022-04-08-00001

AP 2022 déplacement BV coulommiers la Tour



**PRÉFET  
DE LOIR-ET-CHER**

*Liberté  
Égalité  
Fraternité*

Secrétariat général  
Direction de la légalité et de la citoyenneté  
Bureau des élections et de la réglementation

**ARRÊTÉ N°**

**Portant modification de l'arrêté préfectoral n° 41-2021-08-30-00003 du 30 août 2021 modifié  
relatif au nombre et à l'implantation des bureaux de vote du département  
pour la période du 1<sup>er</sup> janvier au 31 décembre 2022  
(Commune de Coulommiers la Tour)**

Le Préfet de Loir-et-Cher,

Vu le code électoral et notamment les articles L. 17 et R. 40,

Vu le décret du 6 janvier 2021 portant nomination de M. François PESNEAU en qualité de préfet de Loir-et-Cher,

Vu l'arrêté préfectoral n° 41-2021-01-25-001 du 25 janvier 2021 portant délégation de signature à M. Nicolas HAUPTMANN, secrétaire général de la préfecture de Loir-et-Cher,

Vu l'arrêté préfectoral n° 41-2021-08-30-00003 du 30 août 2021 relatif au nombre et à l'implantation des bureaux de vote du département,

Vu la proposition de modification du lieu de vote formulée par le maire de la commune de Coulommiers la Tour en date du 31 mars 2022,

Considérant que les élections présidentielle et législatives se tiendront en avril et juin 2022 dans un contexte sanitaire dégradé lié à la persistance de l'épidémie de coronavirus Covid-19, qu'il convient par suite de prendre toutes dispositions en vue d'assurer la protection des électeurs, membres de bureaux de vote et scrutateurs, en autorisant, lorsque les locaux accueillant les bureaux de vote apparaissent manifestement inadaptés, leur déplacement dans un autre local, garantissant ainsi la sécurité sanitaire des personnes,

Sur la proposition de Monsieur le Secrétaire général de la préfecture,

**- A R R Ê T E -**

**Article 1 :** Le bureau de vote de la commune de Coulommiers la Tour est déplacé à la salle fêtes, en vue de l'élection présidentielle des dimanches 10 et 24 avril 2022 et des élections législatives des 12 et 19 juin 2022.

.../...



**Article 2 :** Les électeurs devront être informés par tout moyen et sans délai du nouveau lieu de vote. Par ailleurs, une information sur le changement de lieu de vote devra être apposée, les jours de scrutin devant l'ancien bureau prévu par l'arrêté du 30 août 2021.

**Article 3 :** Monsieur le secrétaire général de la préfecture, Madame la sous-préfète de arrondissements de Vendôme, Monsieur le maires de Coulommiers la Tour, sont chargés, chacun en ce qui le concerne, de l'exécution du présent arrêté qui sera publié au recueil des actes administratifs de la préfecture.



Fait à Blois le **08 AVR. 2022**

Le Préfet

Pour le Préfet et par délégation,  
Le Secrétaire Général,

**Nicolas HAUPTMANN**

Dans un délai de deux mois à compter de la date de notification ou de publication du présent acte, les recours suivants peuvent être introduits, conformément aux dispositions de l'article R.421-1 et suivants du code de justice administrative et du livre IV du code des relations entre le public et l'administration :

- un recours gracieux, adressé à : M. le Préfet de Loir-et-Cher – Place de la République - BP 40299 - 41006 BLOIS cedex ;
- un recours hiérarchique, adressé à M. le Ministre de l'Intérieur, place Beauvau 75008 Paris cedex 08 ;

Dans ces deux cas, le silence de l'administration vaut rejet implicite au terme d'un délai de deux mois.

Après un recours gracieux ou hiérarchique, le délai du recours contentieux ne court qu'à compter du rejet explicite ou implicite de l'un de ces recours.

- un recours contentieux, en saisissant le Tribunal Administratif - 28, rue de la Bretonnerie 45057 Orléans cedex 1.

Le tribunal administratif peut également être saisi par l'application informatique Télérecours accessible par le site internet [www.telerecours.fr](http://www.telerecours.fr)

Préfecture

41-2022-04-15-00002

TARIFS COURSES TAXI 2022





**Arrêté préfectoral N°  
modifiant l'arrêté n°41-2022-01-13-00004 portant application des tarifs des courses par  
taxis pour l'année 2022**

**LE PRÉFET DE LOIR-ET-CHER,**

Vu l'article L. 410-2 du code de commerce et le décret n° 2002-689 du 30 avril 2002 fixant ses conditions d'application ;

Vu la loi n° 95-66 du 20 janvier 1995, modifiée, relative à l'accès à l'activité de conducteur et à la profession d'exploitant de taxi ;

Vu le décret n° 73-225 du 2 mars 1973, modifié, relatif à l'exploitation des taxis et des voitures de remise ;

Vu le décret n° 95-935 du 17 août 1995, modifié, portant application de la loi du 20 janvier 1995;

Vu le décret n° 2006-447 du 12 avril 2006 modifié relatif à la mise sur le marché et à la mise en service de certains instruments de mesure;

Vu le décret n° 2015-1252 du 7 octobre 2015 relatif aux tarifs des courses de taxi ;

Vu le décret du Président de la République du 6 janvier 2021 nommant en conseil des ministres Monsieur François PESNEAU, préfet de Loir-et-Cher ;

Vu l'arrêté ministériel du 21 août 1980, modifié, relatif à la construction, à l'approbation du modèle, à l'installation et à la vérification primitive des taximètres ;

Vu l'arrêté ministériel n° 83-50/A du 3 octobre 1983 relatif à la publicité des prix de tous les services;

Vu l'arrêté ministériel du 17 février 1988 fixant les conditions de construction, d'approbation et d'installation spécifiques aux taximètres électroniques ;

Vu l'arrêté ministériel du 18 juillet 2001 relatif aux taximètres en service ;

Vu l'arrêté ministériel du 2 novembre 2015 relatifs aux tarifs des courses de taxi modifié par l'arrêté du 3 décembre 2015 relatif aux tarifs des courses de taxi ;

Vu l'arrêté ministériel du 6 novembre 2015 relatif à l'information du consommateur sur les tarifs des courses de taxi ;

Vu l'arrêté ministériel du 23 décembre 2021 relatif aux tarifs des courses de taxi pour 2022 ;

Vu l'arrêté ministériel du 29 mars 2022 portant revalorisation infra-annuelle des tarifs des courses de taxi en 2022 ;

Vu l'arrêté préfectoral n° 41-2021-25-001 du 25 janvier 2021 portant délégation de signature à Monsieur Nicolas HAUPTMANN, secrétaire général de la préfecture de Loir-et-Cher ;

Vu l'arrêté préfectoral n° 41-2022-01-13-00004 du 13 janvier 2022 portant application des tarifs des courses par taxis ;

Vu le rapport de la directrice départementale de l'emploi, du travail, des solidarités et de la protection des populations ;

Sur proposition du secrétaire général ;

## ARRETE

### Article 1<sup>er</sup>

L'article 2 de l'arrêté préfectoral n° 1-2022-01-13-00004 portant application des tarifs des courses par taxis pour l'année 2022 dans le département de Loir-et-Cher est modifié comme suit :

« Les tarifs maxima des transports de passagers par taxi sont fixés comme suit, toutes taxes comprises :

- Valeur de la chute : 0,10 €
- Prise en charge : 2,20 €
- Heure d'attente ou de marche lente : 28,60 € (avec chute de 0,10 € toutes les 12,59 secondes)
- Tarifs kilométriques selon le tableau suivant :

Lettre Code	Tarif kilométrique en euros	Longueur de la Chute en mètres	Définition
A	1,01	99,01	Course de jour avec retour en charge à la station
B	1,51	65,57	Course de nuit avec retour en charge à la station ou course effectuée le dimanche ou les jours fériés avec retour en charge à la station
C	2,02	49,01	Course de jour avec retour à vide à la station
D	3,02	32,78	Course de nuit avec retour à vide à la station ou course effectuée le dimanche ou les jours fériés avec retour à vide à la station

**Article 2** – Les dispositions du présent arrêté entrent en vigueur à la date de sa publication.

2 / 3

DDETS-PP - Direction départementale de l'emploi, du travail, des solidarités et de la protection des populations  
Cité administrative – Porte B – 34 avenue Maunoury – BP 10103 – 41006 BLOIS CEDEX  
Téléphone : 02 54 70 41 41 – Télécopie : 02 54 78 65 34 - [ddetspp@loir-et-cher.gouv.fr](mailto:ddetspp@loir-et-cher.gouv.fr) – [www.loir-et-cher.gouv.fr](http://www.loir-et-cher.gouv.fr)  
Horaires d'ouverture au public : du lundi au vendredi de 9h à 12h – l'après-midi uniquement sur rendez-vous

**Article 3** - Monsieur le Secrétaire Général de la préfecture, Mesdames les Sous-Préfètes, Monsieur le directeur départemental de la sécurité publique, Monsieur le Colonel commandant le groupement de gendarmerie de Loir-et-Cher, Madame la directrice départementale de l'emploi, du travail, des solidarités et de la protection des populations sont chargés, chacun pour ce qui le concerne, de l'exécution du présent arrêté qui sera publié au recueil des actes administratifs de la préfecture de Loir-et-Cher.

Fait à Blois, le **15 AVR. 2022**

Pour le Préfet et par délégation,  
Le Secrétaire général,



Nicolas HAUPTMANN

Dans un délai de deux mois à compter de la date de notification ou de publication du présent acte, les recours suivants peuvent être introduits, conformément aux dispositions de l'article R.421-1 et suivants du code de justice administrative et du livre IV du code des relations entre le public et l'administration :

- un recours gracieux, adressé à : M. le Préfet de Loir-et-Cher – Place de la République - BP 40299 - 41006 BLOIS cedex :
- un recours hiérarchique, adressé à M. le Ministre de l'Intérieur, place Beauvau 75008 Paris cedex 08 :

Dans ces deux cas, le silence de l'administration vaut rejet implicite au terme d'un délai de deux mois.

Après un recours gracieux ou hiérarchique, le délai du recours contentieux ne court qu'à compter du rejet explicite ou implicite de l'un de ces recours.

- un recours contentieux, en saisissant le Tribunal Administratif - 28, rue de la Bretonnerie 45057 Orléans cedex 1, dans le délai de deux mois.

Le tribunal administratif peut également être saisi par l'application informatique Télérecours accessible par le site internet [www.telerecours.fr](http://www.telerecours.fr)

3 / 3

DDETS-PP - Direction départementale de l'emploi, du travail, des solidarités et de la protection des populations  
Cité administrative – Porte B – 34 avenue Maunoury – BP 10103 – 41006 BLOIS CEDEX  
Téléphone : 02 54 70 41 41 – Télécopie : 02 54 78 65 34 - [ddetspp@loir-et-cher.gouv.fr](mailto:ddetspp@loir-et-cher.gouv.fr) – [www.loir-et-cher.gouv.fr](http://www.loir-et-cher.gouv.fr)  
Horaires d'ouverture au public : du lundi au vendredi de 9h à 12h – l'après-midi uniquement sur rendez-vous

Préfecture

41-2022-04-08-00002

Arrêté complémentaire modifiant les conditions de la remise en état de l'installation de stockage de déchets non dangereux à Lignières, pour implanter une centrale photovoltaïque



**PRÉFET  
DE LOIR-ET-CHER**

*Liberté  
Égalité  
Fraternité*

**Secrétariat général**

**Service interministériel d'animation  
des politiques publiques**

**Pôle environnement et transition énergétique**

**ARRÊTÉ n°**

**complémentaire modifiant les conditions de la remise en état de l'installation de stockage de déchets non dangereux située au lieu-dit « Le Parmenier » sur la commune de Lignières, pour implanter et exploiter une centrale photovoltaïque**

**LE PRÉFET DE LOIR-ET-CHER,**

**Vu** le codé de l'environnement et notamment son titre 1<sup>er</sup> du livre V ;

**Vu** le décret du président de la République du 6 janvier 2021 nommant en conseil des ministres monsieur François PESNEAU, préfet de Loir-et-Cher ;

**Vu** l'arrêté ministériel du 16 février 2016 modifié relatif aux installations de stockage de déchets non dangereux ;

**Vu** l'arrêté préfectoral n° 2672 du 13 août 1986 autorisant le SIEEOM de Vendôme à exploiter une décharge contrôlée de résidus urbains au lieu-dit « Le Parmenier » à Lignières ;

**Vu** l'arrêté préfectoral complémentaire n° 2009-82-5 du 23 mars 2009 relatif à la mise en sécurité et à la réalisation d'une étude de réhabilitation de l'ancienne décharge contrôlée de résidus urbains située au lieu-dit « Le Parmenier » à Lignières ;

**Vu** le courrier reçu en préfecture de Loir-et-Cher le 3 février 2022 du syndicat VALDEM sollicitant la modification des conditions de remise en état de l'installation de stockage de déchets non dangereux qu'il a exploité au lieu-dit « Le Parmenier » sur la commune de Lignières afin d'y installer une centrale photovoltaïque ;

**Vu** le rapport et les propositions en date du 17 février 2022 de l'inspection des installations classées ;

**Vu** le projet d'arrêté porté le 7 mars 2022 à la connaissance du demandeur ;

**Vu** la lettre du syndicat VALDEM en date du 17 mars 2022 émettant des observations sur le projet d'arrêté et les prescriptions ;

**Considérant** que la modification de la remise en état du site afin d'y implanter une centrale photovoltaïque ne génère pas d'impacts et de risques supplémentaires par rapport à la situation actuelle ;

**Considérant** que l'implantation d'une centrale photovoltaïque est compatible avec le suivi post-exploitation du site ;

**Considérant** qu'il y a lieu de disposer de l'étude géotechnique ;

**Considérant** que l'évaluation environnementale sera gérée dans le cadre de l'instruction du permis de construire ;

**Considérant** que les modifications apportées ne sont pas considérées comme une modification substantielle au regard de l'article R. 181-46 du code de l'environnement ;

**Considérant** qu'en application des dispositions de l'article L. 181-3 du code de l'environnement, l'autorisation ne peut être accordée que si les dangers ou inconvénients de l'installation peuvent être prévenus par des mesures que spécifie l'arrêté préfectoral ;

**Considérant** que les mesures imposées à l'exploitant sont de nature à prévenir les nuisances et les risques présentés par les installations ;

**Considérant** que les conditions légales de délivrance de l'autorisation sont réunies ;

Le pétitionnaire entendu,

Sur proposition du secrétaire général de la préfecture de Loir-et-Cher :

## **ARRÊTE**

### **Article 1<sup>er</sup>**

Les prescriptions de l'arrêté préfectoral n° 2672 du 13 août 1986 autorisant le SIEEOM de Vendôme à exploiter une décharge contrôlée de résidus urbains au lieu-dit « Le Parmenier » sur la commune de Lignières sont modifiées et complétées selon les dispositions du présent arrêté.

Le présent arrêté ne vaut pas permis de construire ; ses dispositions sont prises sans préjudice des autres réglementations applicables.

### **Article 2**

L'article 26 de l'arrêté préfectoral du 13 août 1986 est remplacé par l'article suivant :

« Article 26

*Au fur et à mesure du comblement de la carrière, les sols seront réaménagés de façon à permettre la reprise d'une végétation herbacée et l'implantation d'une centrale photovoltaïque. »*

### **Article 3**

En cas d'implantation d'une centrale photovoltaïque, la haie existante à l'Ouest est renforcée sur toute sa longueur.

### **Article 4**

En cas d'implantation d'une centrale photovoltaïque, l'exploitant réalise une étude géotechnique qui permet d'apprécier la portance des sols au droit du site en vue d'implanter une centrale photovoltaïque.

Les conclusions de cette étude sont transmises au préfet pour accord avant la construction de la centrale solaire.

## Article 5

Un relevé topographique est réalisé une fois que les travaux d'aménagement sont réalisés et est transmis dans le mois qui suit à l'inspection des installations classées.

## Article 6

L'implantation des panneaux photovoltaïques doit être compatible avec le programme de suivi post-exploitation du site.

À aucun moment, l'accès aux piézomètres ne doit être gêné par les panneaux.

## Article 7

L'ancrage au sol des tables de panneaux photovoltaïques est réalisé par des fondations de type hors sol.

Le type de ces fondations hors sol est déterminé en fonction des résultats de l'étude géotechnique citée à l'article 4 du présent arrêté.

Les structures porteuses des modules photovoltaïques doivent s'adapter aux éventuelles modifications de topographie (tassement différentiels des déchets).

Les bâtiments destinés à abriter les postes de transformation électrique reposent sur des fondations hors sol.

Les câbles électriques (raccordement entre les modules, câblage entre les boîtes de jonction et les postes de transformation, câblage entre les postes de transformation et le poste de livraison) sont positionnés hors sol.

## Article 8

Une voie d'une largeur minimale de 3 mètres est mise en place sur le périmètre du site afin de permettre le passage des véhicules des services d'incendie et de secours ainsi que des zones de croisement d'une largeur minimale de 6 mètres. Le nombre et l'emplacement de ces zones de croisement seront définies dans le dossier de permis de construire.

Une réserve incendie de 60 m<sup>3</sup> est créée à l'Est du site. Cette réserve est complétée par une plateforme de 150 m<sup>2</sup>.

## Article 9

Au cours des travaux de mise en place ou de retrait des panneaux solaires et des équipements associés et lors des opérations de maintenance, les dispositions suivantes sont respectées :

- toutes les mesures doivent être prises pour prévenir les ravinements, le maintien de la couverture végétale et les risques d'explosion en cas d'émissions de biogaz,
- tout incident affectant l'intégrité de la décharge ou de ses aménagements ou tout déversement accidentel de liquides polluants, toute odeur anormale notamment de biogaz doit être immédiatement déclaré par l'exploitant à l'inspection des installations classées,
- un balisage des ouvrages à protéger (piézométries, évènements, etc) est assuré pendant toute la période de travaux ou de maintenance,
- l'exploitant s'assure que les travaux ou la maintenance ne conduisent pas à la formation d'ornières sur la couverture de l'installation de stockage de déchets non dangereux.

## Article 10

Les installations sur lesquelles une agression par la foudre peut être à l'origine d'évènements susceptibles de porter gravement atteinte, directement ou indirectement à la sécurité des installations, à la sécurité des personnes ou à la qualité de l'environnement, sont protégées contre la foudre en application de l'arrêté ministériel en vigueur.

## Article 11

Le présent arrêté sera notifié au syndicat VALDEM par lettre recommandée avec accusé de réception. Il sera inséré au recueil des actes administratifs de la préfecture de Loir-et-Cher.

Conformément aux dispositions édictées par l'article R. 181-44 du code de l'environnement, en vue de l'information des tiers :

- une copie du présent arrêté est déposée à la mairie de LIGNIERES et peut y être consultée ;
- l'arrêté est publié sur le site internet des services de l'État en Loir-et-Cher pendant une durée minimale de quatre mois ;
- un extrait de cet arrêté est affiché, pendant une durée minimum d'un mois, à la mairie de LIGNIERES ; procès-verbal de l'accomplissement de cette formalité est dressé par les soins du maire.

Une copie sera adressée à la sous-préfète de VENDÔME et au directeur régional de l'environnement, de l'aménagement et du logement Centre-Val de Loire.

## Article 12

Le secrétaire général de la préfecture de Loir-et-Cher, la sous-préfète de VENDÔME, le maire de LIGNIERES, le directeur régional de l'environnement, de l'aménagement et du logement Centre-Val de Loire et l'inspecteur des installations classées sont chargés, chacun en ce qui le concerne, de l'exécution du présent arrêté.

Fait à Blois, le **08 AVR. 2022**

Le préfet

Pour le **Préfet** et par **délégation**  
Le **Secrétaire Général**



**Nicolas HAUPTMANN**

*Délais et voies de recours en page suivante*



## Délais et voies de recours

Dans un délai de deux mois à compter de la date de notification ou de publication du présent acte, les recours suivants peuvent être introduits, conformément aux dispositions de l'article R. 421-1 et suivants du code de justice administrative et du livre IV du code des relations entre le public et l'administration :

- un recours gracieux, adressé à : M. le Préfet de Loir-et-Cher – Place de la République – BP 40299 – 41006 BLOIS cedex ;
- un recours hiérarchique, adressé à Mme la Ministre de la Transition Écologique - Direction Générale de la Prévention des Risques - Arche de La Défense - Paroi Nord - 92055 LA DÉFENSE CEDEX.

Dans ces deux cas, le silence de l'administration vaut rejet implicite au terme d'un délai de deux mois. Les recours administratifs prolongent de deux mois les délais de recours contentieux mentionnés ci-dessous.

Conformément à l'article L.181-17 du code de l'environnement, le présent arrêté est soumis à un contentieux de pleine juridiction. Il peut être déféré, selon les dispositions de l'article R.181-50 du code de l'environnement, au Tribunal Administratif – 28, rue de la Bretonnerie 45057 Orléans cedex 1 :

1° Par les pétitionnaires ou exploitants, dans un délai de deux mois à compter du jour où la décision leur a été notifiée ;

2° Par les tiers intéressés en raison des inconvénients ou des dangers pour les intérêts mentionnés à l'article [L. 181-3](#), dans un délai de quatre mois à compter de :

- a) L'affichage en mairie dans les conditions prévues au 2° de l'article [R. 181-44](#) ;
- b) La publication de la décision sur le site internet de la préfecture prévue au 4° du même article.

Le délai court à compter de la dernière formalité accomplie. Si l'affichage constitue cette dernière formalité, le délai court à compter du premier jour d'affichage de la décision.

Le tribunal administratif peut également être saisi par l'application informatique Télécours accessible par le site internet : [www.telerecours.fr](http://www.telerecours.fr)

Préfecture

41-2022-04-08-00003

Arrêté portant enregistrement de l'extension et  
de l'installation de stockage, dépollution et  
démontage de VHU à GIEVRES par la société  
CARECO GIEVRES AUTO



**Pôle environnement et transition énergétique**

**Arrêté n°**

**Portant enregistrement de l'extension et de l'installation de stockage, dépollution et démontage de véhicules hors d'usage (V.H.U.) située au 475 « Les Grands Fromentaux » à GIEVRES par la société CARECO GIEVRES AUTO**

**LE PRÉFET DE LOIR-ET-CHER,**

**Vu** l'annexe III de la directive n°2011/92/UE du 13 décembre 2011 concernant l'évaluation des incidences de certains projets publics et privés sur l'environnement ;

**Vu** le code de l'environnement, notamment ses articles L.512-7 à L.512-7-7, R.512-46-1 à R.512-46-30 ;

**Vu** le décret du 6 janvier 2021 par lequel le président de la République a nommé, en conseil des ministres, monsieur François PESNEAU en qualité de préfet de Loir-et-Cher ;

**Vu** l'arrêté ministériel de prescriptions générales (art L. 512-7) du 26 novembre 2012 modifié relatif aux prescriptions générales applicables aux installations classées relevant du régime de l'enregistrement au titre de la rubrique n° 2712-1 (installation d'entreposage, dépollution, démontage ou découpage de véhicules terrestres hors d'usage) de la nomenclature des installations classées pour la protection de l'environnement ;

**Vu** l'arrêté ministériel du 2 mai 2012 relatif aux agréments des exploitants des centres VHU et aux agréments des exploitants des installations de broyage de véhicules hors d'usage ;

**Vu** l'arrêté ministériel du 14 avril 2020 modifiant l'arrêté du 2 mai 2012 relatif aux agréments des exploitants des centres VHU et aux agréments des exploitants des installations de broyage de véhicules hors d'usage ;

**Vu** l'arrêté ministériel du 30 juin 2008 relatif à la délivrance des attestations de capacité aux opérateurs prévues à l'article R. 543-99 du code de l'environnement ;

**Vu** l'arrêté préfectoral n° 02-4332 du 21 octobre 2002 autorisant l'extension de l'activité de récupération de VHU exercée par la société CARECO GIEVRES AUTO ;

**Vu** l'arrêté préfectoral complémentaire n° 2014-058-0015 du 27 février 2014 portant renouvellement de l'agrément « Centre VHU » du site ;

**Vu** l'arrêté préfectoral complémentaire n° 41-2020-02-20-005 du 20 février 2020 portant renouvellement de l'agrément « Centre VHU » du site ;

**Vu** le plan local d'urbanisme de la commune de GIEVRES approuvé le 25 septembre 2017 ;

**Vu** l'arrêté ministériel du 31 mars 2012 fixant la liste des installations classées soumises à l'obligation de constitution de garanties financières en application du 5° de l'article R. 516-1 du code de l'environnement ;

**Vu** l'arrêté ministériel du 31 mai 2012 relatif aux modalités de détermination et d'actualisation du montant des garanties financières pour la mise en sécurité des installations classées et des garanties additionnelles en cas de mise en œuvre de mesures de gestion de la pollution des sols et des eaux souterraines ;

**Vu** la demande présentée le 5 mars 2021, complétée le 6 juillet 2021 et le 19 novembre 2021 par la société CARECO GIEVRES AUTO située au 475 « Les Grands Fromentaux » à GIEVRES, pour l'extension de son centre VHU de 12 000 m<sup>2</sup>, soumis à enregistrement pour une installation de stockage, dépollution et démontage de véhicules hors d'usage (rubriques n° 2712-1 de la nomenclature des installations classées) ;

**Vu** le dossier technique annexé à la demande, notamment les plans du projet et les justifications de la conformité des installations projetées aux prescriptions générales des arrêtés ministériels susvisés dont l'aménagement n'est pas sollicité ;

**Vu** le rapport de recevabilité de l'inspection des installations classées de la direction régionale de l'environnement, de l'aménagement et du logement Centre-Val de Loire du 8 décembre 2021 ;

**Vu** le rapport n° 0970012 R2021.0401 du SDIS 41 communiqué à l'exploitant ;

**Vu** le rapport du 5 août 2021 du SDIS 41 ;

**Vu** l'arrêté préfectoral n° 41-2021-12-14-00003 du 14 décembre 2021 fixant les jours et heures où le dossier d'enregistrement a pu être consulté par le public ;

**Vu** l'absence d'observation du public entre le lundi 17 janvier 2022 et le lundi 14 février 2022 ;

**Vu** les avis favorables des conseils municipaux consultés ;

**Vu** le rapport de l'inspection des installations classées daté du 16 mars 2022 ;

**Vu** la communication au pétitionnaire du rapport de l'inspection des installations classées susvisé et du projet d'arrêté par courrier du 25 mars 2022, conformément aux dispositions de l'article R. 512-46-17 du code de l'environnement ;

**Vu** l'absence d'observation formulée par le pétitionnaire sur ce projet dans le délai imparti ;

**Considérant** que la demande d'enregistrement justifie du respect des prescriptions générales des arrêtés de prescriptions générales susvisés et que le respect de celles-ci suffit à garantir la protection des intérêts mentionnés à l'article L. 511-1 du code de l'environnement ;

**Considérant** que la sensibilité du milieu au regard notamment de la localisation du projet et du cumul des incidences avec d'autres projets, ne justifie pas le basculement en procédure d'autorisation ;

**Considérant** que l'examen des caractéristiques du projet eu égard aux critères définis à l'annexe III de la directive 2011/92/UE du 13 décembre 2011, notamment par rapport à la localisation du projet et à la sensibilité environnementale des zones géographiques susceptibles d'être affectées et au cumul des incidences du projet avec celles d'autres projets d'installations, ouvrages ou travaux, ne conduit pas à conclure à la nécessité de soumettre le projet à évaluation environnementale ;

**Considérant** en particulier que l'éloignement de la Zone Natura 2000 située à proximité (environ 110 mètres) de l'implantation des installations en zone d'activité de type industriel, artisanal,

commerciales et services est suffisant et ne justifie pas le basculement de la demande d'enregistrement en procédure d'autorisation environnementale ;

**Considérant** l'absence des effets cumulés du projet avec ceux d'autres projets d'activités, ouvrages, travaux et installations existants et/ou approuvés dans cette zone ;

Sur proposition du secrétaire général de la préfecture de Loir-et-Cher ;

## ARRÊTE

### TITRE 1. PORTÉE, CONDITIONS GÉNÉRALES

#### CHAPITRE 1.1. BÉNÉFICIAIRE ET PORTÉE

##### ARTICLE 1.1.1. EXPLOITANT, DURÉE, PÉREMPTION

Les installations de la société CARECO GIEVRES AUTO représentée par M. Nelson JOURDIN (Gérant de l'entreprise) dont le siège social est situé au 475 « Les Grands Fromentaux » – 41130 GIEVRES, faisant l'objet de la demande susvisée du 5 mars 2021, complétée le 6 juillet 2021 et le 19 novembre 2021, sont enregistrées.

Ces installations sont localisées sur la commune de GIEVRES au lieu dit « La Gendretière » au 475 « Les Grands Fromentaux » – 41130 GIEVRES sur les parcelles cadastrales « section OA n° 176, 177, 1002, 1359 et 1473 ».

L'arrêté d'enregistrement cesse de produire effet lorsque, sauf cas de force majeure, l'extension située sur la parcelle n° 1473 de l'installation n'a pas été mise en service dans le délai de trois ans ou lorsque l'exploitation a été interrompue sur toutes les parcelles cadastrales plus de deux années consécutives (article R.512-74 du code de l'environnement).

##### ARTICLE 1.1.2. AGRÉMENT DES INSTALLATIONS

La société CARECO GIEVRES AUTO est agréée pour dépolluer et démonter des véhicules hors d'usage, sous le numéro PR 41 00007D « CENTRE VHU ».

La société CARECO GIEVRES AUTO est tenue, dans l'activité pour laquelle elle est agréée de satisfaire à toutes les obligations mentionnées dans le cahier des charges annexé au présent arrêté.

La société CARECO GIEVRES AUTO est tenue, d'afficher de façon visible à l'entrée de son installation son numéro d'agrément.

L'enregistrement vaut agrément dans les limites ci-dessous (véhicules hors d'usage).

Nature du déchet	Provenance interne/externe	Quantité maximale admise	Conditions de valorisation
Véhicules hors d'usage et déchets issus du démantèlement.	Région Centre-Val de Loire et des départements voisins, situés dans les régions limitrophes.	5000	— Centre VHU, — Broyeurs, — Ventes de pièces détachées.

## CHAPITRE 1.2. NATURE ET LOCALISATION DES INSTALLATIONS

### ARTICLE 1.2.1. LISTE DES INSTALLATIONS CONCERNÉES PAR UNE RUBRIQUE DE LA NOMENCLATURE DES INSTALLATIONS CLASSÉES

Le tableau de classement figurant à l'article 2 de l'arrêté préfectoral complémentaire n° 2014-058-0015 du 27 février 2014 est remplacé par le tableau suivant :

Rubrique	Libellé de la rubrique	Nature de l'installation	Quantité maximale admise	surface maximale de l'installation	Classement
2712-1	Installation d'entreposage, dépollution, démontage ou découpage de véhicules hors d'usage ou de différents moyens de transports hors d'usage, à l'exclusion des installations visées à la rubrique 2719. 1. Dans le cas de véhicules terrestres hors d'usage, la surface de l'installation étant supérieure ou égale à 100 m <sup>2</sup> .	Surface affectée au stockage de VHU, aux activités de dépollution/démontage et au stockage de déchets issus de la dépollution. ----- Agrément n° PR 41 00007D	5 000 VHU/an	<u>36 000 m<sup>2</sup></u>	E

E : enregistrement

### ARTICLE 1.2.2. SITUATION DE L'ÉTABLISSEMENT

Les installations enregistrées sont situées sur la commune, parcelles et lieu-dit suivants :

Commune	Parcelles	Lieu-dit
GIEVRES	section OA n° 176, 177, 1002, 1359 et 1473	La Gendretière

Les installations mentionnées à l'article 1.2.1 du présent arrêté sont reportées avec leurs références sur un plan de situation de l'établissement tenu à jour et tenu en permanence à la disposition de l'inspection des installations classées.

### ARTICLE 1.2.3. INFORMATION D'AVANCEMENT DU PROJET

L'exploitant informe l'inspection des installations classées de la date prévue pour le démarrage du chantier d'aménagement de l'extension sur la parcelle 1473 section OA.

De même, dès la mise en service de l'extension du centre V.H.U. l'exploitant en informe l'inspection des installations classées.

## CHAPITRE 1.3. CONFORMITÉ AU DOSSIER D'ENREGISTREMENT

### ARTICLE 1.3.1. CONFORMITÉ AU DOSSIER D'ENREGISTREMENT

Les installations et leurs annexes, objet du présent arrêté, sont disposées, aménagées et exploitées conformément aux plans et données techniques contenus dans le dossier déposé par l'exploitant, accompagnant sa demande du 5 mars 2021, complétée le 6 juillet 2021 et le 19 novembre 2021.

Elles respectent les dispositions des arrêtés préfectoraux en vigueur et les arrêtés ministériels de prescriptions générales applicables renforcées par le présent arrêté.

## **CHAPITRE 1.4. MISE À L'ARRÊT DÉFINITIF**

### **ARTICLE 1.4.4. MISE À L'ARRÊT DÉFINITIF**

Lorsque l'exploitant met à l'arrêt définitif une installation classée, il notifie au préfet au moins trois mois avant la date de l'arrêt définitif.

La notification indique les mesures prises ou prévues pour assurer, dès l'arrêt de l'exploitation, la mise en sécurité du site. Ces mesures comportent, notamment :

- 1° L'évacuation des produits dangereux et, pour les installations autres que les installations de stockage de déchets, la gestion des déchets présents sur le site ;
- 2° Des interdictions ou limitations d'accès au site ;
- 3° La suppression des risques d'incendie et d'explosion ;
- 4° La surveillance des effets de l'installation sur son environnement.

En outre, l'exploitant doit placer le site de l'installation dans un état tel qu'il ne puisse porter atteinte aux intérêts mentionnés à l'article L.511-1 et qu'il permette un usage futur du site déterminé selon les dispositions des articles R. 512-46-26 et R. 512-46-27.

Lorsque l'exploitant met à l'arrêt définitif, il effectue la cessation d'activité conformément aux articles R.512-46-25 à R.512-46-29 du code de l'environnement.

En cas de pollution, conformément à l'article L. 556-3 du code de l'environnement, l'autorité titulaire du pouvoir de police peut, assurer d'office l'exécution des travaux nécessaires aux frais du responsable.

## **CHAPITRE 1.5. PRESCRIPTIONS TECHNIQUES APPLICABLES**

### **ARTICLE 1.5.1. ARRÊTÉS PRÉFECTORAUX ET MINISTÉRIELS DE PRESCRIPTIONS GÉNÉRALES**

S'appliquent à l'établissement les prescriptions des textes mentionnés ci-dessous :

- l'arrêté préfectoral n° 02-4332 du 21 octobre 2002 autorisant l'extension de l'activité de récupération de VHU exercée par l'entreprise ;
- l'arrêté préfectoral complémentaire n° 41-2020-02-20-005 du 20 février 2020 portant renouvellement de l'agrément « Centre VHU » du site ;
- l'arrêté ministériel de prescriptions générales du 26 novembre 2012 relatif aux prescriptions générales applicables aux installations classées relevant du régime de l'enregistrement au titre de la rubrique n° 2712-1 (Installation d'entreposage, dépollution, démontage ou découpage de véhicules hors d'usage ou de différents moyens de transports hors d'usage, à l'exclusion des installations visées à la rubrique 2719) de la nomenclature des installations classées pour la protection de l'environnement, à l'exception de celles des articles, aménagées, complétées ou renforcées par le présent arrêté suivant les dispositions du titre 2 ;
- l'arrêté ministériel de prescriptions générales du 2 mai 2012 relatif aux agréments des exploitants des centres VHU et aux agréments des exploitants des installations de broyage de véhicules hors d'usage ;
- l'arrêté ministériel du 14 avril 2020 modifiant l'arrêté du 2 mai 2012 relatif aux agréments des exploitants des centres VHU et aux agréments des exploitants des installations de broyage de véhicules hors d'usage .

## **ARTICLE 1.5.2. ARRÊTÉS PRÉFECTORAUX ET MINISTÉRIELS DE PRESCRIPTIONS GÉNÉRALES, COMPLÉMENTS, RENFORCEMENT DES PRESCRIPTIONS**

Les prescriptions générales qui s'appliquent à l'établissement pour son exploitation sont complétées et renforcées par celles du Titre 2 « Prescriptions particulières » du présent arrêté.

---

### **TITRE 2. PRESCRIPTIONS PARTICULIÈRES**

---

#### **CHAPITRE 2.1. RENFORCEMENT DES PRESCRIPTIONS GÉNÉRALES**

##### **ARTICLE 2.1.1. RENFORCEMENT DE L'ARTICLE 20 DE L'ARRÊTÉ MINISTÉRIEL DU 26 NOVEMBRE 2012 (RUBRIQUE N° 2712-1) ET DE L'ARTICLE 3.5.71.3 DE L'ARRÊTÉ PRÉFECTORAL N° 02-4332 DU 21 OCTOBRE 2002**

En lieu et place des dispositions de l'article 20 de l'arrêté ministériel du 26 novembre 2012 et de l'article 3.5.71.3 de l'arrêté préfectoral n° 02-4332 du 21 octobre 2002, l'exploitant respecte la prescription suivante :

##### **Moyens d'alerte et de lutte contre l'incendie.**

L'installation est dotée de moyens de lutte contre l'incendie appropriés aux risques et conformes aux normes en vigueur, notamment :

- d'un moyen permettant d'alerter les services d'incendie et de secours ;
- de plans des locaux facilitant l'intervention des services d'incendie et de secours avec une description des dangers pour chaque local, comme prévu à l'article 9 de l'AM du 26/11/2012 relatif aux prescriptions générales applicables aux installations classées relevant du régime de l'enregistrement au titre de la rubrique n° 2712-1 ;
- d'une réserve d'eau d'au minimum 240 m<sup>3</sup> dotée de 2 aires d'aspiration de 40 m<sup>2</sup> (10 x 4 m) destinée à l'extinction et accessible en toutes circonstances. Cette réserve doit recueillir l'avis des services départementaux d'incendie et de secours avant l'installation notamment sur l'implantation et le débit nécessaire. Elle dispose des prises de raccordement conformes aux normes en vigueur pour permettre au service d'incendie et de secours de s'alimenter. La réserve d'eau doit, dans ce cas, être réceptionnée par un agent du SDIS 41 pour être répertoriée, au titre des ressources en eau utilisables en cas d'incendie. Il y a donc lieu de transmettre au maire de la commune une demande de réception du point d'eau avec copie au SDIS 41 pour réceptionner ce point d'eau dès finalisation de son aménagement. L'exploitant est en mesure de justifier au préfet la disponibilité effective du volume d'eau ;
- d'un ou plusieurs appareils d'incendie (prises d'eau, poteaux par exemple) d'un réseau public ou privé d'un diamètre nominal DN100 ou DN150 permettant de fournir un débit minimal de 60 mètres cubes par heure pendant une durée d'au moins deux heures et dont les prises de raccordement sont conformes aux normes en vigueur pour permettre au service d'incendie et de secours de s'alimenter sur ces appareils. L'exploitant s'assure de la disponibilité opérationnelle permanente du poteau incendie existant situé à 20 mètres du site, voie communale n° 15.
- d'extincteurs répartis à l'intérieur de l'installation lorsqu'elle est couverte, dans les lieux présentant des risques spécifiques, à proximité des dégagements, bien visibles et facilement accessibles. Les agents d'extinction sont appropriés aux risques à combattre et compatibles avec les matières stockées ;
- un bac de sable lorsque des opérations de découpage au chalumeau sont effectuées sur le site.

Les moyens de lutte contre l'incendie sont capables de fonctionner efficacement quelle que soit la température de l'installation, et notamment en période de gel. L'exploitant s'assure de la vérification périodique et de la maintenance des matériels de sécurité et de lutte contre l'incendie conformément aux référentiels en vigueur.



**ARTICLE 2.1.2. RENFORCEMENT DE L'ARTICLE 25 DE L'ARRÊTÉ MINISTÉRIEL DU 26 NOVEMBRE 2012 (RUBRIQUE N° 2712-1) ET DE L'ARTICLE 3.1.3.3 DE L'ARRÊTÉ PRÉFECTORAL N° 02-4332 DU 21 OCTOBRE 2002**

En lieu et place des dispositions de l'article 25 de l'arrêté ministériel du 26 novembre 2012 et de l'article 3.1.3.3 de l'arrêté préfectoral n° 02-4332 du 21 octobre 2002, l'exploitant respecte la prescription suivante :

**Rétentions**

I. Tout stockage d'un liquide susceptible de créer une pollution des eaux ou des sols est associé à une capacité de rétention dont le volume est au moins égal à la plus grande des deux valeurs suivantes :

- 100 % de la capacité du plus grand réservoir ;
- 50 % de la capacité totale des réservoirs associés.

Cette disposition n'est pas applicable aux bassins de traitement des eaux résiduaires.

Pour les stockages de récipients de capacité unitaire inférieure ou égale à 250 litres, la capacité de rétention est au moins égale à :

- dans le cas de liquides inflammables, 50 % de la capacité totale des fûts ;
- dans les autres cas, 20 % de la capacité totale des fûts ;
- dans tous les cas, 800 litres minimum ou égale à la capacité totale lorsque celle-ci est inférieure à 800 litres.

II. La capacité de rétention est étanche aux produits qu'elle pourrait contenir et résiste à l'action physique et chimique des fluides. Il en est de même pour son dispositif d'obturation qui est maintenu fermé.

L'étanchéité du (ou des) réservoir(s) associé(s) doit pouvoir être contrôlée à tout moment.

Les produits récupérés en cas d'accident ne peuvent être rejetés que dans des conditions conformes au présent arrêté ou sont éliminés comme les déchets.

Les réservoirs ou récipients contenant des produits incompatibles ne sont pas associés à une même rétention.

Le stockage des liquides inflammables ainsi que des autres produits toxiques ou dangereux pour l'environnement n'est permis sous le niveau du sol que dans des réservoirs en fosse maçonnée, ou assimilés, et pour les liquides inflammables, dans les conditions énoncées ci-dessus.

III. Lorsque les stockages sont à l'air libre, les rétentions sont vidées dès que possible des eaux pluviales s'y versant.

IV. Le sol des aires et des locaux de stockage ou de manipulation des matières dangereuses pour l'homme ou susceptibles de créer une pollution de l'eau ou du sol est étanche et équipé de façon à pouvoir recueillir les eaux de lavage et les matières répandues accidentellement.

V. Toutes mesures sont prises pour recueillir l'ensemble des eaux et écoulements susceptibles d'être pollués lors d'un sinistre, y compris les eaux utilisées lors d'un incendie, afin que celles-ci soient récupérées ou traitées afin de prévenir toute pollution des sols, des égouts, des cours d'eau ou du milieu naturel. Ce confinement peut être réalisé par des dispositifs internes ou externes à l'installation. Les dispositifs internes sont interdits lorsque des matières dangereuses sont stockées.

En cas de dispositif de confinement externe à l'installation, les matières canalisées sont collectées, de manière gravitaire ou grâce à des systèmes de relevage autonomes, puis convergent vers cette capacité spécifique. En cas de recours à des systèmes de relevage autonomes, l'exploitant est en mesure de justifier à tout instant d'un entretien et d'une maintenance rigoureux de ces dispositifs.

Des tests réguliers sont par ailleurs menés sur ces équipements.

En cas de confinement interne, les orifices d'écoulement sont en position fermée par défaut. En cas de confinement externe, les orifices d'écoulement issus de ces dispositifs sont munis d'un dispositif automatique d'obturation pour assurer ce confinement lorsque des eaux susceptibles d'être polluées y sont portées. Tout moyen est mis en place pour éviter la propagation de l'incendie par ces écoulements.

Le volume nécessaire à ce confinement est d'au minimum de 500 m<sup>3</sup>. L'exploitant est en mesure de justifier le dimensionnement de cette rétention.

Les eaux d'extinction collectées sont éliminées vers les filières de traitement de déchets appropriées.

**ARTICLE 2.1.3. RENFORCEMENT DE L'ARTICLE 27 DE L'ARRÊTÉ MINISTÉRIEL DU 26 NOVEMBRE 2012 (RUBRIQUE N° 2712-1) ET DE L'ARTICLE 3.1.2.4 DE L'ARRÊTÉ PRÉFECTORAL N° 02-4332 DU 21 OCTOBRE 2002**

En lieu et place des dispositions de l'article 27 de l'arrêté ministériel du 26 novembre 2012 et de l'article 3.1.2.4 de l'arrêté préfectoral n° 02-4332 du 21 octobre 2002, l'exploitant respecte la prescription suivante :

**Collecte des eaux pluviales**

Les eaux pluviales non souillées ne présentant pas une altération de leur qualité d'origine sont évacuées par un réseau spécifique.

Les eaux pluviales susceptibles d'être polluées, notamment par ruissellement sur les aires d'entreposage, les voies de circulation, aires de stationnement, de chargement et déchargement, aires de stockages et autres surfaces imperméables, sont collectées par un réseau spécifique et traitées par un ou plusieurs dispositifs de traitement adéquat (débourbeur-déshuileur) permettant de traiter les polluants en présence.

Ces équipements sont vidangés (hydrocarbures et boues) et curés lorsque le volume des boues atteint la moitié du volume utile du débourbeur et dans tous les cas au moins une fois par an, sauf justification apportée par l'exploitant relative au report de cette opération sur la base de contrôles visuels réguliers enregistrés et tenus à disposition de l'inspection. En tout état de cause, le report de cette opération ne pourra pas excéder deux ans. Les fiches de suivi du nettoyage des décanteurs-séparateurs d'hydrocarbures, l'attestation de conformité à la norme ainsi que les bordereaux de traitement des déchets détruits ou retraités sont tenus à la disposition de l'inspection des installations classées.

L'installation est séparée en 2 zones distinctes pour la collecte des eaux susceptibles d'être polluées, comme suit :

Zones	Secteurs
n° 1	Bâtiments originels (magasin, bureaux, stockage rack intérieurs) partie principale 800 m <sup>2</sup> / accès au site, prolongés par la zone de stockage de véhicules au sol sur une surface calcaire absorbante (partie secondaire de 10 600 m <sup>2</sup> )
n° 2	Extension imperméable de 12 000 m <sup>2</sup> destinée aux stockages de véhicules avec présence de la réserve incendie avec 2 aires d'aspiration et du bassin de rétention.

La collecte des eaux pluviales susceptibles d'être polluées est réalisée sur chacune des zones par un « caniveau » rejoignant un dispositif de traitement adéquat permettant de traiter les polluants en présence puis elles sont dirigées vers une zone permettant leur rétention en cas d'incendie et /ou d'incident.

## **CHAPITRE 2.2. COMPLÉMENTS DES PRESCRIPTIONS GÉNÉRALES**

### **ARTICLE 2.2.1. DESCRIPTION DES ACTIVITÉS SUR LA PARCELLE N° 1473**

En complément de l'article 1.2.1 de l'arrêté préfectoral n° 02-4332 du 21 octobre 2002, l'installation est dotée d'une zone de 12 000 m<sup>2</sup> étanche située sur la parcelle n° 1473 de la section OA dédié :

- aux stockages des VHU y compris VHU électriques et hybrides ;
- aux stockages des déchets issus de la dépollution ;
- à l'installation d'une réserve d'eau de capacité d'au minimum de 240 m<sup>3</sup> ;
- à une aire de stationnement de 80 m<sup>2</sup> réservée aux services d'incendie et de secours.

Sur cette zone, une voie « engins » au moins est créée pour les services d'incendie et de secours. Cette voie est maintenue dégagée et répond aux caractéristiques mentionnées aux II de l'article 13 de l'arrêté ministériel du 26 novembre 2012.

### **ARTICLE 2.2.1. ENTREPOSAGES DES VÉHICULES ÉLECTRIQUES**

L'exploitant réalise l'entreposage des véhicules électriques selon les modalités suivantes :

- les véhicules sont stockés en îlots de 12 véhicules, séparés entre eux par des allées d'au minimum 1,8 m ;
- l'exploitant laisse un accès périphérique à ces îlots de 3 m de large sur 3,5 m de hauteur ;
- le stockage des packs – batteries est éloigné de tout point chaud ou en ignition ;
- l'exploitant dispose d'un engin de manutention, en toute circonstance au bénéfice des secours, afin de faciliter le déplacement des véhicules stationnés.

---

## **TITRE 3. MODALITÉS D'EXÉCUTION**

---

### **ARTICLE 3.1. FRAIS**

Les frais inhérents à l'application des prescriptions du présent arrêté sont à la charge de l'exploitant.

### **ARTICLE 3.2. SANCTIONS**

Faute par l'exploitant de se conformer aux prescriptions du présent arrêté, et indépendamment des poursuites pénales qui pourraient être exercées à son encontre, il sera fait application des sanctions administratives prévues à l'article L. 171-8 du code de l'environnement.

### **ARTICLE 3.3. NOTIFICATION ET PUBLICITÉ**

Le présent arrêté est notifié à l'exploitant en recommandé avec accusé de réception et publié au recueil des actes administratifs de la préfecture de Loir-et-Cher.

Conformément à l'article R. 512-46-24 du code de l'environnement, en vue de l'information des tiers :

- 1° une copie du présent arrêté est déposée à la mairie de la commune d'implantation du projet, soit GIEVRES, et peut y être consultée ;
- 2° un extrait de cet arrêté est affiché à la mairie de la commune d'implantation du projet, soit GIEVRES, pendant une durée minimum d'un mois ; procès-verbal de l'accomplissement de cette formalité est dressé par les soins du maire de GIEVRES ;
- 3° l'arrêté est adressé à chaque conseil municipal et aux autres autorités locales ayant été consultées en application de l'article R. 512-46-11 du code de l'environnement ;
- 4° l'arrêté est publié sur le site internet des services de l'État en Loir-et-Cher pendant une durée minimale de quatre mois.

L'information des tiers s'effectue dans le respect du secret de la défense nationale, du secret industriel et de tout secret protégé par la loi.

#### ARTICLE 3.4. EXÉCUTION

Le secrétaire général de la préfecture de Loir-et-Cher, la sous-préfète de ROMORANTIN-LANTHENAY, le directeur régional de l'environnement, de l'aménagement et du logement Centre – Val de Loire (DREAL) et le maire de GIEVRES, sont chargés, chacun en ce qui le concerne, de veiller à l'exécution du présent arrêté.

Blois, le **- 8 AVR. 2022**

Le préfet,

Pour le Préfet et par délégation  
Le Secrétaire Général



Nicolas HAUPTMANN

#### Délais et voies de recours

Dans un délai de deux mois à compter de la date de notification ou de publication du présent acte, les recours suivants peuvent être introduits, conformément aux dispositions de l'article R. 421-1 et suivants du code de justice administrative et du livre IV du code des relations entre le public et l'administration, la présente décision peut faire l'objet :

- d'un recours gracieux, adressé à M. le Préfet de Loir-et-Cher – Place de la République BP 40299 – 41006 BLOIS CEDEX ;
- d'un recours hiérarchique, adressé à Mme la Ministre de la Transition Écologique – Direction Générale de la Prévention des Risques – Arche de La Défense – Paroi Nord – 92055 LA DÉFENSE CEDEX.

Dans ces deux cas, le silence de l'administration vaut rejet implicite au terme d'un délai de deux mois.

Conformément à l'article L. 514-6 du code de l'environnement, le présent arrêté est soumis à un contentieux de pleine juridiction. Il peut être déféré, selon les dispositions de l'article R. 514-3-1 du code de l'environnement, au Tribunal Administratif, 28 rue de la Bretonnerie, 45057 ORLÉANS :

1° Par les tiers intéressés en raison des inconvénients ou des dangers que le fonctionnement de l'installation présente pour les intérêts mentionnés aux articles [L. 211-1](#) et [L. 511-1](#) dans un délai de quatre mois à compter du premier jour de la publication ou de l'affichage de ces décisions ;

2° Par les demandeurs ou exploitants, dans un délai de deux mois à compter de la date à laquelle la décision leur a été notifiée.

Le tribunal administratif peut également être saisi par l'application informatique Télérecours accessible par le site internet [www.telerecours.fr](http://www.telerecours.fr)

Préfecture

41-2022-04-08-00004

Arrêté portant renouvellement de la  
composition de la CDNPS de Loir-et-Cher



**Pôle environnement et transition énergétique**

**Arrêté n°**

**portant renouvellement de la composition de la commission départementale de la nature,  
des paysages et des sites (CDNPS) de Loir-et-Cher**

**LE PRÉFET DE LOIR-ET-CHER,**

**Vu** le code de l'environnement, notamment ses articles R 341-16 à R 341-25 ;

**Vu** le code des relations entre le public et l'administration ;

**Vu** le décret n° 2006-665 du 7 juin 2006 modifié relatif à la réduction du nombre et à la simplification de la composition de diverses commissions administratives ;

**Vu** le décret n° 2006-672 du 8 juin 2006 modifié relatif à la création, à la composition et au fonctionnement de commissions administratives à caractère consultatif ;

**Vu** le décret n° 2017-81 du 26 janvier 2017 relatif à l'autorisation environnementale ;

**Vu** le décret du Président de la République du 6 janvier 2021 nommant en conseil des ministres monsieur François PESNEAU, préfet de Loir-et-Cher ;

**Vu** les propositions de nouvelles désignations ou de maintien des membres de la commission départementale de la nature, des paysages et des sites (CDNPS) de Loir-et-Cher ;

**Considérant** qu'il convient de renouveler la composition de la CDNPS de Loir-et-Cher en raison de l'expiration de la validité du mandat des membres de cette commission ;

**Sur** proposition du secrétaire général de la préfecture de Loir-et-Cher ;

**ARRÊTE**

**Article 1**

La commission départementale de la nature, des paysages et des sites (CDNPS) concourt à la protection de la nature, à la préservation des paysages, des sites et du cadre de vie et contribue à une gestion équilibrée des ressources naturelles et de l'espace dans un souci de développement durable.

## **Article 2**

La commission départementale de la nature, des paysages et des sites de Loir-et-Cher, présidée par le préfet de Loir-et-Cher ou son représentant, est composée des membres désignés aux articles 4 à 9 du présent arrêté, répartis en quatre collèges :

**1<sup>er</sup> collège** - Représentants des services de l'État :

- Direction régionale de l'environnement, de l'aménagement et du logement du Centre-Val de Loire (DREAL) et unité interdépartementale d'Indre-et-Loire et de Loir-et-Cher,
- Direction régionale des affaires culturelles du Centre-Val de Loire (DRAC) et unité départementale de l'architecture et du patrimoine de Loir-et-Cher (STAP),
- Direction départementale des territoires de Loir-et-Cher (DDT),
- Direction départementale de l'emploi, du travail, des solidarités et de la protection des populations (DDETS-PP),
- Service départemental de l'office français de la biodiversité (OFB).

**2<sup>e</sup> collège** – Représentants des collectivités territoriales et de leurs groupements :

- représentants du conseil départemental,
- représentants des maires,
- représentants d'établissements publics de coopération intercommunale.

**3<sup>e</sup> collège** – Personnalités qualifiées en matière de sciences de la nature, de protection des sites ou du cadre de vie, de représentants d'associations agréées de protection de l'environnement, d'organisations agricoles ou sylvicoles.

**4<sup>e</sup> collège** – Personnes compétentes dans les domaines d'intervention de chaque formation spécialisée.

## **Article 3**

La commission départementale de la nature, des paysages et des sites de Loir-et-Cher comporte les cinq formations spécialisées suivantes, présidées par le préfet de Loir-et-Cher, ou son représentant, et composées à parts égales de membres de chacun des collèges indiqués à l'article 2 :

- formation « **FAUNE SAUVAGE CAPTIVE** »,
- formation « **CARRIÈRES** »,
- formation « **NATURE** »,
- formation « **SITES ET PAYSAGES** »,
- formation « **PUBLICITÉ** ».

Leur composition est définie dans les articles ci-après, des suppléants pouvant être désignés pour les membres des 3<sup>e</sup> et 4<sup>e</sup> collèges.

**Article 4 - Sont nommés membres de la formation « FAUNE SAUVAGE CAPTIVE » :**

Services de l'État	DDETS-PP, DREAL, DDT, ONCFS
Élus des collectivités territoriales et de leurs groupements	<ul style="list-style-type: none"> <li>• titulaire : Mme Virginie VERNERET, conseillère départementale du canton de CHAMBORD — suppléant : M. Pascal HUGUET, conseiller départemental du canton de La Beauce</li> <li>• titulaire : M. Christophe THORIN, conseiller départemental du canton de SELLES-SUR-CHER — suppléant : M. Benjamin VÉTELÉ, conseiller départemental du canton de BLOIS 1</li> <li>• titulaire : M. Jacques BOUVIER, maire de VIEVY-LE-RAYE — suppléant : M. Eric BARDET, maire de PRUNAY-CASSEREAU</li> <li>• titulaire : M. Thierry FLEURY, maire de LAVARDIN — suppléante : Mme Chantal MEERSSCHAUT, maire de SOUVIGNY-EN-SOLOGNE</li> </ul>
Personnalités qualifiées	<ul style="list-style-type: none"> <li>• titulaire : M. Baptiste MULOT, vétérinaire au zoo-parc de Beauval</li> <li>• titulaire : M. Serge SAVINEAUX, représentant la fédération départementale de la pêche — suppléante : Mme Isabelle PAROT, représentant la fédération départementale de la pêche</li> <li>• titulaire : Mme Nicole COMBREDET, représentant le comité départemental de protection de la nature et de l'environnement — suppléant : M. Mickaël ROLIN, représentant le comité départemental de protection de la nature et de l'environnement</li> <li>• titulaire : M. Thibaut BOURGET, représentant l'association « Perche Nature » — suppléante : Mme Angélique VILLEGER, représentant l'association « Sologne Nature Environnement »</li> </ul>
Personnes compétentes dans le domaine considéré	<ul style="list-style-type: none"> <li>• titulaire : Mme Véronique GUILLOUCHE, responsable d'une animalerie et professeur au lycée horticole de Blois</li> <li>• titulaire : M. Pierre BEUNIER, éleveur de psittacidés à THOURY</li> <li>• titulaire : M. Eric BAIRRAO RUIVO, directeur sciences et conservation au zoo-parc de Beauval</li> <li>• titulaire : M. Marcel DESMAREST, gérant de l'établissement France Oiseaux à ST-JULIEN-SUR-CHER — suppléant : M. Jeziel CARVALHO, président de l'association « Planète Reptiles »</li> </ul>



**Article 5 - Sont nommés membres de la formation « CARRIÈRES » :**

Services de l'État	DDT, DREAL, Uid 37-41 DREAL
Élus des collectivités territoriales	<ul style="list-style-type: none"><li>titulaire : Mme Virginie VERNERET, conseillère départementale du canton de CHAMBORD — suppléant : M. Pascal HUGUET, conseiller départemental du canton de La Beauce</li><li>titulaire : M. Christophe THORIN, conseiller départemental du canton de SELLES-SUR-CHER — suppléant : M. Benjamin VÉTELÉ, conseiller départemental du canton de BLOIS 1</li><li>titulaire : M. Jacques BOUVIER, maire de VIÉVY-LE-RAYÉ — suppléant : M. Jean-Michel DEZELU, maire de SOUESMES</li></ul>
Personnalités qualifiées	<ul style="list-style-type: none"><li>titulaire : M. Serge SAVINEAUX, président de la fédération départementale de la pêche — suppléant : M. Jean-Claude TÉVENOT, membre de la fédération départementale de la pêche</li><li>titulaire : Mme Catherine HUBERT, représentant de la chambre d'agriculture de Loir-et-Cher — suppléant : M. Camille LECOMTE, représentant de la chambre d'agriculture de Loir-et-Cher</li><li>titulaire : M. Daniel CLÉMENT, membre du comité départemental de protection de la nature et de l'environnement — suppléante : Mme Solange MATHERON, membre du comité départemental de la protection de la nature et de l'environnement</li></ul>
Personnes compétentes dans le domaine considéré	<ul style="list-style-type: none"><li>titulaire : Mme Manuella LIQUARD, société Ligérienne granulats — suppléant : M. Vincent PAJOT, société GSM</li><li>titulaire : M. Bertrand MINIER, Établissements Minier — suppléant : M. Alexandre FAVIN, EUROVIA</li><li>titulaire : M. Pascal CHAVIGNY, société CHAVIGNY</li></ul>

Le maire de la commune sur le territoire de laquelle une exploitation de carrière est projetée, est invité à siéger à la séance au cours de laquelle la demande d'autorisation de cette exploitation est examinée et a, sur celle-ci, voix délibérative.

**Article 6 - Sont nommés membres de la formation « NATURE » :**

Services de l'État	DREAL, DDT, DDETS-PP, ONCFS
Élus des collectivités territoriales	<ul style="list-style-type: none"> <li>titulaire : Mme Virginie VERNERET, conseillère départementale du canton de CHAMBORD — suppléant : M. Pascal HUGUET, conseiller départemental du canton de La Beauce</li> <li>titulaire : M. Christophe THORIN, conseiller départemental du canton de SELLES-SUR-CHER — suppléant : M. Benjamin VÉTELÉ, conseiller départemental du canton de BLOIS 1</li> </ul>
	<ul style="list-style-type: none"> <li>titulaire : M. Jacques BOUVIER, maire de VIEVY-LE-RAYE — suppléant : M. Eric BARDET, maire de PRUNAY-CASSEREAU</li> </ul>
	<ul style="list-style-type: none"> <li>titulaire : M Thierry FLEURY, maire de LAVARDIN — suppléante : Mme Chantal MEERSCHAUT, maire de SOUVIGNY-EN-SOLOGNE</li> </ul>
Personnalités qualifiées	<ul style="list-style-type: none"> <li>titulaire : M. Pascal CAZIN, représentant de la chambre d'agriculture de Loir-et-Cher — suppléant : M. Florent LEPRETRE, représentant de la chambre d'agriculture de Loir-et-Cher</li> <li>titulaire : Mme Marie DOYEN, technicienne animatrice à la fédération départementale des chasseurs, — suppléante : Mme Nathalie DIQUELOU, technicienne environnement à la fédération départementale des chasseurs</li> <li>titulaire : Mme Cécile GAY, représentant le comité départemental de la protection de la nature et de l'environnement — suppléante : Mme Angélique VILLEGER, représentant l'association « Sologne Nature Environnement »</li> <li>titulaire : M. Charles Antoine de VIBRAYE, président du syndicat des propriétaires forestiers de Loir-et-Cher — suppléant : M. Daniel BRUNET, membre du syndicat des propriétaires forestiers de Loir-et-Cher</li> </ul>
Personnes compétentes dans le domaine considéré	<ul style="list-style-type: none"> <li>titulaire : M. Christian SALLE, entomologiste, membre de la Société d'Histoire Naturelle de Loir-et-Cher</li> </ul>
	<ul style="list-style-type: none"> <li>titulaire : M. Richard LE MOIGN, enseignant au lycée agricole public à AREINES — suppléant : M. Fabien CERISIER, enseignant au lycée agricole public à AREINES</li> </ul>
	<ul style="list-style-type: none"> <li>titulaire : Mme Isabelle PAROT, hydrobiologiste</li> </ul>
	<ul style="list-style-type: none"> <li>titulaire : En cours de désignation — suppléant : En cours de désignation</li> </ul>

**Article 7** - Lorsque la formation « NATURE » se réunit en instance de concertation pour la gestion du réseau NATURA 2000, le préfet invite, en outre, à participer à la séance, avec voix consultative :

- le président de la chambre de métiers et de l'artisanat ou son représentant,
- le président de la chambre de commerce et d'industrie ou son représentant,
- le président de la FDSEA ou son représentant,
- le président des Jeunes Agriculteurs ou son représentant,
- le président de la Coordination rurale ou son représentant,
- le président du syndicat de la propriété agricole ou son représentant,
- le président du Comité central agricole ou son représentant,
- le président du syndicat des étangs de Sologne ou son représentant,
- le président du syndicat mixte du pays de Grande Sologne ou son représentant,
- le président de la communauté de communes Beauce Val de Loire ou son représentant,
- le président du comité de pilotage du site « Petite Beauce » ou son représentant,
- le directeur général du domaine national de Chambord ou son représentant,
- le président du Centre régional de la propriété forestière ou son représentant,
- le délégué départemental du Conservatoire du patrimoine naturel de la région Centre ou son représentant,
- le président du Conservatoire d'espaces naturels de Loir-et-Cher ou son représentant,
- le président de l'association « Loir-et-Cher Nature » ou son représentant,
- le président de l'association « Perche Nature » ou son représentant,
- le président du Comité départemental du tourisme ou son représentant,
- le président du Comité départemental olympique et sportif ou son représentant,
- le président du comité départemental de randonnée pédestre ou son représentant,
- le président de la fédération départementale aéronautique ou son représentant,
- le directeur du service interdépartemental de l'office national des forêts ou son représentant,
- le chef du service départemental de l'Office national de l'eau et des milieux aquatiques ou son représentant,
- le président de la fédération départementale pour la pêche et la protection du milieu aquatique ou son représentant,
- le président de l'Union nationale des industries de carrières et matériaux de construction (UNICEM) du Centre-Val de Loire ou son représentant,
- un représentant des services du conseil régional du Centre-Val de Loire,
- un représentant des services du conseil départemental de Loir-et-Cher,
- le directeur régional de l'aviation civile ou son représentant,
- le délégué militaire départemental du Loir-et-Cher ou son représentant,
- le chef du service territorial de l'architecture et du patrimoine (STAP) ou son représentant.

**Article 8 - Sont nommés membres de la formation « SITES ET PAYSAGES » :**

Services de l'État	DREAL, DDT, DRAC, STAP
Élus des collectivités territoriales et de leurs groupements	<ul style="list-style-type: none"> <li>• titulaire : Mme Virginie VERNERET, conseillère départementale du canton de CHAMBORD — suppléant : M. Pascal HUGUET, conseiller départemental du canton de La Beauce</li> <li>• titulaire : M. Gilles CLEMENT, président de la Communauté de communes du Grand Chambord — suppléant : M. Philippe MERCIER, vice-président de la Communauté d'agglomération Territoires Vendômois</li> <li>• titulaire : M. Jacques BOUVIER, maire de VIEVY-LE-RAYE — suppléant : M. Eric BARDET, maire de PRUNAY-CASSEREAU</li> <li>• titulaire : M. Thierry FLEURY, maire de LAVARDIN — suppléante : Mme Chantal MEERSCHAUT, maire de SOUVIGNY-EN-SOLOGNE</li> </ul>
Personnalités qualifiées	<ul style="list-style-type: none"> <li>• titulaire : M. Grégoire BRUZULIER, directeur du conseil d'architecture, d'urbanisme et de l'environnement (CAUE) — suppléante : Mme Nina FENATEU, paysagiste, membre du CAUE</li> <li>• titulaire : Mme Marie-Pierre BENARD, membre du syndicat des propriétaires forestiers de Loir-et-Cher — suppléant : M. Jackie DESPRIÉE, ancien président du comité départemental du patrimoine et de l'archéologie</li> <li>• titulaire : M. Jean-Paul SAUVAGE, conservateur du Musée diocésain d'art religieux, — suppléant : M. Charles-Edouard GUILBERT-ROED, docteur en histoire de l'architecture</li> <li>• titulaire : M. Pierre AUCANTE, service du paysage en Loir-et-Cher — suppléant : M. Arnaud CESBRON de LA VOISINIÈRE, délégué départemental de la ligue urbaine et rurale pour l'aménagement du cadre de la vie française</li> </ul>
Personnes compétentes dans le domaine considéré	<ul style="list-style-type: none"> <li>• titulaire : Mme Catherine FARELLE, paysagiste — suppléant : M. Grégory MORISSEAU, paysagiste</li> <li>• titulaire : M. Jean-François de BOISCUILLE, architecte-paysagiste — suppléant : M. François BOUVARD, architecte</li> <li>• titulaire : M. Bruno MARMIROLI, directeur de la Mission Val de Loire Patrimoine mondial,</li> <li>• titulaire : Mme Catherine REYMOND-FAUVEL, ingénieur agronome — suppléante : Mme Véronique de VALLOIS, représentant l'association « Vieilles Maisons Françaises »</li> <li>• titulaire : Mme Lucie GOBIN, représentant le Syndicat des Energies Renouvelables — suppléant : M. Romain CLUET, représentant de France Energie Eolienne</li> </ul>

**Article 9 - Sont nommés membres de la formation « PUBLICITÉ » :**

Services de l'État	DREAL, DDT, DRAC, STAP
Élus des collectivités territoriales et de leurs groupements	<ul style="list-style-type: none"> <li>• titulaire : Mme Virginie VERNERET, conseillère départementale du canton de CHAMBORD — suppléant : M. Pascal HUGUET, conseiller départemental du canton de La Beauce</li> <li>• titulaire : M. Gilles CLEMENT, président de la Communauté de communes du Grand Chambord — suppléant : M. Philippe MERCIER, vice-président de la Communauté d'agglomération Territoires Vendômois</li> <li>• titulaire : M. Jacques BOUVIER, maire de VIEVY-LE-RAYE — suppléant : M. Jean-Michel DEZELU, maire de SOUESMES</li> <li>• titulaire : M. Thierry FLEURY, maire de LAVARDIN — suppléante : Mme Chantal MEERSCHAUT, maire de SOUVIGNY-EN-SOLOGNE</li> </ul>
Personnalités qualifiées	<ul style="list-style-type: none"> <li>• titulaire : M. Grégoire BRUZULIER, directeur du conseil d'architecture, d'urbanisme et de l'environnement (CAUE) — suppléante : Mme Nina FENATEU, paysagiste, représentant le conseil d'architecture, d'urbanisme et de l'environnement (CAUE)</li> <li>• titulaire : M. Charles-Antoine de VIBRAYE, représentant le syndicat des propriétaires forestiers sylviculteurs de Loir-et-Cher — suppléante : Mme Marie-Thérèse FLEURY, représentant le syndicat des propriétaires forestiers sylviculteurs de Loir-et-Cher</li> <li>• titulaire : M. Bruno MARMIROLI, directeur de la Mission Val de Loire Patrimoine mondial</li> <li>• titulaire : M. Benoît LONQUEU, représentant de la chambre d'agriculture de Loir-et-Cher — suppléante : Mme Anne JOSSEAU, représentant de la chambre d'agriculture de Loir-et-Cher</li> </ul>
Personnes compétentes dans le domaine considéré	<ul style="list-style-type: none"> <li>• titulaire : M. Thierry BERLANDA, société Insert — suppléant : M. Charles-Henri DOUMERC, Union de la Publicité Extérieure – UPE</li> <li>• titulaire : M. Alain BODIN, société Clear Channel France — suppléant : M. Xavier FRANCOISE, société Clear Channel France</li> <li>• titulaire : M. Antoine GUITTON, société JC Decaux France — suppléant : M. Hervé GUYON, société MPE-AVENIR</li> <li>• titulaire : M. Fabrice GALVEZ, ESM 45</li> </ul>

Le maire de la commune intéressée par le projet ou le président du groupe de travail intercommunal est invité à siéger à la séance au cours de laquelle le projet est examiné et a, sur celui-ci, voix délibérative.

## **Article 10**

Les sous-préfètes des arrondissements de ROMORANTIN-LANTHENAY et VENDÔME, ou leurs représentants, sont associés aux travaux des différentes formations de la commission départementale de la nature, des paysages et des sites, avec voix consultative.

## **Article 11**

Un suppléant ne peut assister à une réunion du conseil qu'en cas d'absence du membre titulaire. Lorsqu'il n'est pas suppléé, un membre peut donner mandat à un autre membre ; nul ne peut détenir plus d'un mandat.

Un membre du conseil ne peut prendre part aux délibérations ayant pour objet une affaire à laquelle il a un intérêt personnel.

## **Article 12**

Tout membre qui perd la qualité au titre de laquelle il a été nommé, perd sa qualité de membre de la commission départementale de la nature, des sites et des paysages.

## **Article 13**

La durée de validité du mandat des membres de la présente commission est fixée à trois ans à compter de la date de signature du présent arrêté.

## **Article 14**

L'arrêté préfectoral n° 41-2021-10-08-00005 du 8 octobre 2021 portant modification de la composition de la commission départementale de la nature, des paysages et des sites de Loir-et-Cher, est abrogé.

## **ARTICLE 15**

Le secrétaire général de la préfecture de Loir-et-Cher est chargé de l'exécution du présent arrêté qui sera inséré au recueil des actes administratifs de la préfecture et notifié aux membres de la commission départementale de la nature, des paysages et des sites de Loir-et-Cher.

Blois, le **- 8 AVR. 2022**

Le préfet

Pour le Préfet et par délégation  
Le Secrétaire Général



**Nicolas HAUPTMANN**

Préfecture

41-2022-04-11-00002

Arrêté préfectoral du 11 avril 2022 relatif à la  
régie de recettes instituée auprès de la  
fédération départementale des chasseurs de  
Loir-et-Cher



Arrêté du **11 AVR. 2022**

**relatif à la régie de recettes instituée auprès de la  
fédération départementale des chasseurs de Loir-et-Cher**

**LE PRÉFET DE LOIR-ET-CHER,**

**Vu** le code de l'environnement, notamment les articles L 421-14, L 423-1, L 423-12, L 423-13, L 423-19, L 423-21-1 et L 426-5 ;

**Vu** le code général des impôts, notamment son article 1635 bis N ;

**Vu** le décret n° 2008-227 du 5 mars 2008 modifié relatif à la responsabilité personnelle et pécuniaire des régisseurs ;

**Vu** le décret n° 2012-1246 du 7 novembre 2012 modifié relatif à la gestion budgétaire et comptable publique, notamment son article 22 ;

**Vu** le décret du 6 janvier 2021 portant nomination de M. François PESNEAU en qualité de préfet de Loir-et-Cher ;

**Vu** l'arrêté interministériel du 9 août 2002 habilitant les préfets à instituer des régies de recettes auprès des fédérations départementales des chasseurs ;

**Vu** l'arrêté préfectoral n° 2005-109-6 du 19 avril 2005 portant institution d'une régie de recettes auprès de la Fédération départementale des chasseurs de Loir-et-Cher ;

**Vu** l'arrêté préfectoral n° 41-2018-05-15-004 du 15 mai 2018 portant nomination d'un régisseur de recettes et de régisseurs suppléants auprès de la régie de recettes de la Fédération départementale des chasseurs de Loir-et-Cher ;

**Vu** les recommandations du rapport d'audit n° 2022-041-002 de la régie de recettes de la fédération départementale des chasseurs de Loir-et-Cher émis en février 2022 par la mission départementale risques et audit de la direction départementale des finances publiques de Loir-et-Cher ;

**Vu** la demande du président de la fédération départementale des chasseurs de Loir-et-Cher du 18 mars 2022 ;

Sur proposition du Secrétaire général de la Préfecture de Loir-et-Cher,

**ARRÊTE**

**Article 1<sup>er</sup>** : La régie de recettes instituée, par arrêté préfectoral visé ci-dessus, auprès de la fédération départementale des chasseurs de Loir-et-Cher pour l'encaissement des redevances

1 / 2

Préfecture de Loir-et-Cher - Place de la République - BP 40299 - 41006 BLOIS CEDEX  
Tél. : 02 54 70 41 41 - <http://www.loir-et-cher.gouv.fr> - [pref-courrier@loir-et-cher.gouv.fr](mailto:pref-courrier@loir-et-cher.gouv.fr)



prévues aux articles L 423-1, L 423-12, L 423-13, L 423-21-1, L 426-5 du code de l'environnement, est soumise aux prescriptions ci-après.

**Article 2** : Les modes d'encaissement autorisés sont le chèque, le paiement en numéraire, le mandat cash, la carte bancaire et le paiement en ligne.

**Article 3** : Le montant autorisé de l'encaisse en numéraire est fixé à 5 000 € (cinq mille euros).

**Article 4** : Le montant du fonds de caisse est fixé à 150 € (cent cinquante euros).

**Article 5** : Le régisseur dépose une ou plusieurs fois par semaine en période de forte affluence (de juin à octobre) et seulement tous les 15 jours en période d'activité réduite, sur le compte de dépôts de fonds ouvert au nom de la régie à la direction départementale des finances publiques de Loir-et-Cher, l'ensemble des recettes perçues chaque jour.

Les règlements sont effectués à l'ordre du régisseur es qualité « régie de recettes de la Fédération départementale des chasseurs de Loir-et-Cher ».

Les services de la direction départementale des finances publiques de Loir-et-Cher reversent, après constatation de l'encaissement effectif des sommes sur le compte de dépôt de fonds, la part des redevances sur le compte d'une des agences de l'eau.

**Article 6** : Le régisseur est assujéti à un cautionnement de 7 600 € (sept mille six cent euros) qui peut être réalisé par l'adhésion à une association de cautionnement mutuel agréée par le Ministère de l'économie et des finances.

**Article 7** : L'arrêté préfectoral n° 41-2018-05-15-003 du 15 mai 2018 est abrogé.

**Article 8** : Le secrétaire général de la préfecture et le directeur départemental des finances publiques de Loir-et-Cher sont chargés, chacun en qui le concerne, de l'exécution du présent arrêté qui sera publié au recueil des actes administratifs de la préfecture du Loir-et-Cher.

Fait à Blois, le 11 AVR. 2022



Le Préfet,

François PESNEAU

Dans un délai de deux mois à compter de la date de notification ou de publication du présent acte, les recours suivants peuvent être introduits, conformément aux dispositions de l'article R.421-1 et suivants du code de justice administrative et du livre IV du code des relations entre le public et l'administration :

- un recours gracieux, adressé à : M. le Préfet de Loir-et-Cher – Place de la République - BP 40299 - 41006 BLOIS cedex ;
- un recours hiérarchique, adressé à M. le Ministre de l'Intérieur, place Beauvau 75008 Paris cedex 08 :

Dans ces deux cas, le silence de l'administration vaut rejet implicite au terme d'un délai de deux mois.

Après un recours gracieux ou hiérarchique, le délai du recours contentieux ne court qu'à compter du rejet explicite ou implicite de l'un de ces recours.

- un recours contentieux, en saisissant le Tribunal Administratif - 28, rue de la Bretonnerie 45057 Orléans cedex 1.

Le tribunal administratif peut également être saisi par l'application informatique Télérecours accessible par le site internet [www.telerecours.fr](http://www.telerecours.fr)

Préfecture

41-2022-04-01-00001

Décision d'exemption d'évaluation  
environnementale suite à examen au cas par cas  
du dossier déposé par la société AGRIGAZ en  
vue de la construction et de l'exploitation d'un  
installation de méthanisation à OUCQUES LA  
NOUVELLE



**DÉCISION N°**

**D'exemption d'évaluation environnementale suite à examen au cas par cas du dossier déposé  
par la SAS AGRIGAZ dans la perspective de la construction et de l'exploitation  
d'une installation de méthanisation à OUCQUES-LA-NOUVELLE**

**LE PRÉFET DE LOIR-ET-CHER,**

**Vu** la directive 2011/92/UE du Parlement Européen et du Conseil du 13 décembre 2011 codifiée concernant l'évaluation des incidences de certains projets publics et privés sur l'environnement, notamment son annexe III ;

**Vu** la loi n° 2018-727 du 10 août 2018 pour un État au service d'une société de confiance et notamment son article 62-II ;

**Vu** le code de l'environnement, notamment ses articles L.122-1 et R.122-2 ;

**Vu** le décret du président de la République du 6 janvier 2021 nommant en conseil des ministres monsieur François PESNEAU préfet de Loir-et-Cher ;

**Vu** la demande d'examen au cas par cas déposée en préfecture le 1<sup>er</sup> mars 2022 dans la perspective de la construction et de l'exploitation d'une installation de méthanisation à OUCQUES-LA-NOUVELLE ;

**Considérant** que le projet relève de la catégorie 39 du tableau annexé à l'article R. 122-2 du code de l'environnement ;

**Considérant** que ce projet ne présente pas de sensibilité particulière au regard des risques environnementaux ;

**Considérant** que ce projet n'engendre pas de cumul d'incidences avec celles d'autres projets d'installations, ouvrages ou travaux situés dans cette zone ;

**Considérant** qu'au regard de l'ensemble des éléments fournis par le pétitionnaire et des connaissances disponibles à ce stade, le projet n'est pas susceptible d'avoir des impacts notables sur l'environnement ou sur la santé justifiant une évaluation environnementale, autres que ceux qui seront évalués dans le dossier de demande d'enregistrement ;

Sur proposition du secrétaire général de la préfecture de Loir-et-Cher ;

## DÉCIDE

### ARTICLE 1

Le dossier de demande d'enregistrement déposé par la SAS AGRIGAZ le 1<sup>er</sup> mars 2022 dans la perspective de construire et d'exploiter une installation de méthanisation à OUCQUES-LA-NOUVELLE n'est pas soumis à évaluation environnementale en application de la section première du chapitre II du titre II du livre premier du code de l'environnement.

### ARTICLE 2

La présente décision sera publiée au recueil des actes administratifs de la préfecture de Loir-et-Cher et sur le site internet des services de l'État en Loir-et-Cher.

### ARTICLE 3

Le secrétaire général de la préfecture de Loir-et-Cher est chargé de l'application de la présente décision.

Fait à Blois, le - 1 AVR. 2022

Pour le préfet et par délégation,  
Le secrétaire général,



Nicolas HAUPTMANN

Préfecture

41-2022-04-11-00001

Arrêté organisant la consultation du public au  
sujet de la demande d'enregistrement présentée  
par le Syndicat Mixte Intercommunal  
d'Enlèvement et d'Élimination des Ordures  
Ménagères (SMIEEOM) VAL DE CHER en vue de  
l'exploitation d'une déchetterie au  
CONTROIS-EN-SOLOGNE



**Pôle environnement et transition énergétique**

**Arrêté n°**

**Organisant la consultation du public au sujet de la demande d'enregistrement présentée par le Syndicat Mixte Intercommunal d'Enlèvement et d'Élimination des Ordures Ménagères (SMIEEOM) VAL DE CHER en vue de l'exploitation d'une déchetterie au CONTROIS-EN-SOLOGNE**

**LE PRÉFET DE LOIR-ET-CHER,**

**Vu** le titre I<sup>er</sup> du livre V du code de l'environnement, notamment les articles R. 512-46-12 à R. 512-46-15 ;

**Vu** le titre II du livre I<sup>er</sup> du code de l'environnement ;

**Vu** le titre I<sup>er</sup> du livre II du code de l'environnement ;

**Vu** le décret du président de la République du 6 janvier 2021 nommant en conseil des ministres monsieur François PESNEAU, préfet de Loir-et-Cher ;

**Vu** la demande d'enregistrement déposée le 31 mars 2022, par le Syndicat Mixte Intercommunal d'Enlèvement et d'Élimination des Ordures Ménagères (SMIEEOM) VAL DE CHER en vue d'exploiter une déchetterie au CONTROIS-EN-SOLOGNE ;

**Vu** l'avis de l'inspection des installations classées de l'unité interdépartementale de la direction régionale de l'environnement, de l'aménagement et du logement Centre-Val de Loire en date du 04 avril 2022 ;

**Considérant** que l'activité du Syndicat Mixte Intercommunal d'Enlèvement et d'Élimination des Ordures Ménagères (SMIEEOM) susvisé relèvera du régime de l'enregistrement sous la rubrique n° 2710 alinéa 2.a de la nomenclature des installations classées pour la protection de l'environnement ;

**Considérant** que les caractéristiques et la localisation du projet ne nécessitent pas que cette demande soit instruite selon les règles de procédure fixées pour les autorisations environnementales ;

**Considérant** qu'il y a lieu de soumettre la demande présentée par le SMIEEOM à la consultation du public ;

Sur proposition du secrétaire général de la préfecture de Loir-et-Cher ;

## ARRÊTE

### **Article 1**

La demande d'enregistrement présentée par le Syndicat Mixte Intercommunal d'Enlèvement et d'Élimination des Ordures Ménagères (SMIEEOM), en vue de l'exploitation d'une déchetterie sur la commune du CONTROIS-EN-SOLOGNE, au titre de la législation sur les installations classées pour la protection de l'environnement, sera soumise à la consultation du public conformément à l'article R. 512-46-14 du code de l'environnement. Cette consultation durera quatre semaines.

### **Article 2**

Ladite consultation sera ouverte le 9 mai 2022 et close le 7 juin 2022 en mairie du CONTROIS-EN-SOLOGNE.

### **Article 3**

Un avis, établi selon les dispositions de l'article R.512-46-13 du code de l'environnement et annonçant cette consultation, sera affiché quinze jours au moins avant son ouverture, dans les mairies concernées par les risques et inconvénients dont l'établissement peut être la source et celles dont une partie du territoire est comprise dans le rayon d'un kilomètre autour du projet, en application des dispositions de l'article R 512-46-11 de ce même code, soit les communes de SASSAY et de OISLY.

Il sera justifié de l'accomplissement de ces mesures de publicité par une attestation de chacun des maires des communes concernées. Ces certificats seront adressés dès la fin de la consultation au Pôle environnement et transition énergétique de la préfecture de Loir-et-Cher.

L'exploitant procédera à l'affichage de cet avis sur le site destiné à recevoir l'installation jusqu'à la fin de la consultation, conformément à l'article 1<sup>er</sup> de l'arrêté du 16 avril 2012. Cet affichage devra être visible depuis l'espace public.

### **Article 4**

Mention de cet avis sera également insérée par le préfet, aux frais de l'exploitant, dans deux journaux diffusés dans le département de Loir-et-Cher quinze jours minimum avant le début de la consultation.

Les informations relatives à la consultation du public et le dossier du projet seront mis en ligne sur le site internet des services de l'Etat en Loir-et-Cher : [www.loir-et-cher.gouv.fr](http://www.loir-et-cher.gouv.fr) – dans la rubrique « Publications » - « Participation du public » - « Consultations 2022 ».

### **Article 5**

Les pièces du dossier seront mises à la disposition du public en mairie du CONTROIS-EN-SOLOGNE pendant les quatre semaines que durera la consultation.

Au cours de cette période, les personnes intéressées pourront en prendre connaissance aux jours et heures habituels d'ouverture de cette mairie.

### **Article 6**

Durant le même temps, un registre à feuillets non mobiles, ouvert, coté et paraphé par le maire, sera mis à la disposition du public en mairie du CONTROIS-EN-SOLOGNE.

2 / 3

Préfecture de Loir-et-Cher - Place de la République - BP 40299 - 41006 BLOIS CEDEX  
Tél. : 02 54 70 41 41 – <http://www.loir-et-cher.gouv.fr> / [pref-courrier@loir-et-cher.gouv.fr](mailto:pref-courrier@loir-et-cher.gouv.fr)

Les intéressés pourront y consigner directement leurs observations ou les adresser par courrier au Préfet de Loir-et-Cher - Pôle environnement et transition énergétique, B.P. 40299 - 41006 BLOIS CEDEX. Ils pourront également les communiquer par voie électronique à l'adresse suivante : [pref-icpe@loir-et-cher.gouv.fr](mailto:pref-icpe@loir-et-cher.gouv.fr) en précisant en objet « consultation SMIEEOM VAL DE CHER ».

#### **Article 7**

À l'expiration du délai de quatre semaines visé à l'article 2, le registre de consultation sera clos et signé par le maire qui le transmettra sans délai au préfet.

#### **Article 8**

Les conseils municipaux du CONTROIS-EN-SOLOGNE, de SASSAY et OISLY sont invités à faire connaître leur avis sur la demande d'enregistrement. Ces avis seront communiqués au préfet au plus tard dans les quinze jours suivant la clôture du registre de la consultation.

#### **Article 9**

À l'issue de la procédure, le préfet de Loir-et-Cher sera amené à prendre un arrêté préfectoral d'enregistrement, éventuellement assorti de prescriptions particulières complémentaires, ou, le cas échéant, un arrêté de refus.

#### **Article 10**

Le présent arrêté sera publié au recueil des actes administratifs de la préfecture de Loir-et-Cher. Copie en sera adressée aux maires du CONTROIS-EN-SOLOGNE, de SASSAY et OISLY et à la sous-préfète de ROMORANTIN-LANTHENAY.

#### **Article 11**

Le secrétaire général de la préfecture de Loir-et-Cher, la sous-préfète de ROMORANTIN-LANTHENAY, les maires du CONTROIS-EN-SOLOGNE, de SASSAY et OISLY sont chargés, chacun en ce qui le concerne, de l'exécution du présent arrêté.

Fait à Blois, le 01 AVR. 2022

Pour le préfet et par délégation,  
Le secrétaire général,

  
Nicolas HAUPTMANN



Secrétariat général

41-2022-03-30-00003

agrément pour exploiter un établissement  
d'enseignement de la conduite



**Arrêté N° 41-2022-  
portant agrément pour exploiter un établissement d'enseignement,  
à titre onéreux, de la conduite des véhicules à moteur et de la sécurité routière**

LE PREFET DE LOIR ET CHER,

Vu le code de la route, notamment ses articles L. 213-1 à L. 213-8 et R. 213-1 à 213-6 ;

Vu le décret du 6 janvier 2021 portant nomination de M. François PESNEAU en qualité de préfet de Loir-et-Cher ;

Vu l'arrêté ministériel NOR : EQU0100026A du 8 janvier 2001 modifié, relatif à l'exploitation des établissements d'enseignement, à titre onéreux, de la conduite des véhicules à moteur et de la sécurité routière ;

Vu l'arrêté du 8 janvier 2001 créant un registre national de l'enseignement de la conduite des véhicules à moteur et de la sécurité routière ;

Vu l'arrêté préfectoral n° 41-2022-01-31-00001 en date du 31 janvier 2022 portant délégation de signature à M. François-Régis BEAUFILS DE LA RANCHERAYE, Directeur de la Légalité et de la Citoyenneté à la Préfecture de Loir-et-Cher ;

Vu la demande d'agrément présentée le 23 mars 2022 par Madame Laëtitia GUILLOT, en vue d'être autorisée à exploiter un établissement d'enseignement, à titre onéreux, de la conduite des véhicules à moteur et de la sécurité routière situé au 3, Place de l'Église à Vineuil (41350) sous l'enseigne commerciale « ÉCOLE DE CONDUITE DE VINEUIL » ;

Vu l'attestation de formation à la capacité de gestion pour les exploitants des établissements d'enseignement de la sécurité routière et de la conduite » délivré à Madame Laëtitia GUILLOT le 29 juin 2012.

Considérant que la demande remplit les conditions réglementaires prévues à l'article 8 de l'arrêté du 8 janvier 2001 susvisé ;

Sur proposition du Secrétaire Général de la Préfecture de Blois :

## ARRETE

Article 1er – Madame Laëtitia GUILLOT, gérante de la S.A.R.L. « ÉCOLE DE CONDUITE DE VINEUIL » est autorisé à exploiter sous le N° E 22 041 0003 0 , un établissement d'enseignement, à titre onéreux, de la conduite des véhicules à moteur et de la sécurité routière situé au 3, Place de l'Église à Vineuil (41350).

Article 2 – Cet agrément est délivré pour une durée de 5 ans à compter de la signature du présent arrêté.

Sur demande de l'exploitant présentée deux mois avant la date d'expiration de la validité de son agrément, celui-ci sera renouvelé si l'établissement remplit toutes les conditions requises.

Article 3 – L'établissement, non labellisé, est habilité, au vu des autorisations d'enseigner fournies, à dispenser la formation au permis de conduire des catégories B-B1/ BE et à assurer l'apprentissage anticipé de la conduite (AAC).

Article 4 – Le présent agrément n'est valable que pour l'exploitation d'un établissement, à titre personnel par son titulaire, sous réserve de l'application des prescriptions de l'arrêté ministériel du 8 janvier 2001 susvisé.

Article 5 – Pour tout changement d'adresse du local d'activité ou toute reprise de ce local par un autre exploitant, une nouvelle demande d'agrément d'exploiter devra être présentée deux mois avant la date du changement ou de la reprise.

Article 6 – Pour toute transformation du local d'activité, tout abandon ou toute extension d'une formation, l'exploitant est tenu d'adresser une demande de modification du présent arrêté.

Article 7 – Le présent agrément est délivré sans préjudice du respect par l'exploitant des normes prévues pour les établissements recevant du public.

Article 8 – L'agrément peut être à tout moment suspendu ou retiré selon les conditions fixées par les articles 12 à 14 de l'arrêté ministériel du 8 janvier 2001 susvisé.

Article 9 – Lors de la fermeture de l'établissement pour quelque raison que ce soit, les dossiers de demande de permis de conduire dont l'établissement est en possession doivent être impérativement remis aux services préfectoraux dans les 8 jours suivant la fermeture.

Article 10 – Le présent agrément et toute décision affectant sa validité seront enregistrés dans le registre national de l'enseignement de la conduite des véhicules à moteur et de la sécurité routière créé par l'arrêté du 8 janvier 2001 précité.

Conformément à la loi n° 78-17 du 6 janvier 1978 relative à l'informatique, aux fichiers et aux libertés, toute personne peut obtenir communication et, le cas échéant, rectification ou suppression des informations la concernant, en s'adressant à la Préfecture de Blois.

Article 11 – Monsieur le Secrétaire Général de la Préfecture de Blois est chargée de l'application du présent arrêté, qui sera publié au Recueil des Actes Administratifs et dont copie sera adressée à :

- ✓ Madame Laëtitia GUILLOT – 3, Place de l'Église – 41350 VINEUIL
- ✓ Monsieur le Délégué à l'Education Routière, Direction Départementale des Territoires – 31, Mail Pierre Charlot 41000 Blois.

Blois, le **30 MARS 2022**

Le Préfet

Pour la Préfet et par délégation,  
le Directeur de la Citoyenneté et de la Légimité

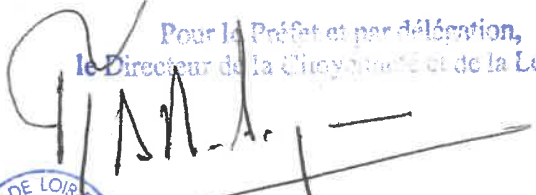

François-Régis BEAUFILS



Dans un délai de deux mois à compter de la date de notification ou de publication du présent acte, les recours suivants peuvent être introduits, conformément aux dispositions de l'article R.421-1 et suivants du code de justice administrative et du livre IV du code des relations entre le public et l'administration :

- un recours gracieux, adressé à : M. le Préfet de Loir-et-Cher – Place de la République - BP 40299 - 41006 BLOIS cedex ;
- un recours hiérarchique, adressé à M. le Ministre de l'Intérieur, place Beauvau 75008 Paris cedex 08 ;

Dans ces deux cas, le silence de l'administration vaut rejet implicite au terme d'un délai de deux mois.

Après un recours gracieux ou hiérarchique, le délai du recours contentieux ne court qu'à compter du rejet explicite ou implicite de l'un de ces recours.

- un recours contentieux, en saisissant le Tribunal Administratif - 28, rue de la Bretonnerie 45057 Orléans cedex 1.

Le tribunal administratif peut également être saisi par l'application informatique Télérecours accessible par le site internet [www.telerecours.fr](http://www.telerecours.fr)

Secrétariat général

41-2022-03-30-00002

cessation ECE Ecole de conduite d'Europe



**Arrêté N° 41-2022-  
portant cessation d'exploitation d'un établissement d'enseignement de la conduite,  
à titre onéreux, des véhicules à moteur et de la sécurité routière  
S.A.R.L. « ECE ECOLE DE CONDUITE D'EUROPE » à Vineuil**

LE PREFET DE LOIR-ET-CHER,

Vu le code de la route, notamment ses articles L. 213-5 et R. 213-5 ;

Vu le décret du 6 janvier 2021 portant nomination de M. François PESNEAU en qualité de préfet de Loir-et-Cher ;

Vu l'arrêté ministériel NOR : EQU0100026A du 8 janvier 2001 modifié, relatif à l'exploitation des établissements d'enseignement, à titre onéreux, de la conduite des véhicules à moteur et de la sécurité routière ;

Vu l'arrêté du 8 janvier 2001 créant un registre national de l'enseignement de la conduite des véhicules à moteur et de la sécurité routière ;

Vu l'arrêté préfectoral n° 41-2022-01-31-00001 en date du 31 janvier 2022 portant délégation de signature à M. François-Régis BEAUFILS DE LA RANCHERAYE, directeur de la légalité et de la citoyenneté à la préfecture de Loir-et-Cher ;

Vu l'arrêté préfectoral N° 41-2021-12-06-00002 en date du 6 décembre 2021, autorisant Madame Stella CALLOUX à exploiter un établissement d'enseignement, à titre onéreux, de la conduite des véhicules à moteur et de la sécurité routière sis 3 Place de l'Église à Vineuil (41350), sous l'enseigne « ECE ECOLE DE CONDUITE D'EUROPE » ;

Considérant la déclaration de cessation d'activité à compter du 1<sup>er</sup> avril 2022, présenté par courrier reçu le 18 mars 2022 par Madame Stella CALLOUX conformément au 3<sup>o</sup> alinéa de l'article 12 de l'arrêté du 8 janvier 2001 susvisé ;

Sur proposition du Secrétaire Général de la Préfecture ;

## ARRETE

Article 1er – L'arrêté préfectoral N° 41-2021-12-06-00002 en date du 6 décembre 2021, autorisant Madame Stella CALLOUX à exploiter sous le numéro E 17 041 0001 0 un établissement d'enseignement, à titre onéreux, de la conduite des véhicules à moteur et de la sécurité routière, sous l'enseigne « ECE ECOLE DE CONDUITE D'EUROPE » est abrogé.

Article 2 – Les cerfas 02 et les livrets d'apprentissage des élèves inscrits dans l'établissement seront remis à Madame Laëtitia GUILLOT, repreneuse de l'établissement sous l'enseigne « ECOLE DE CONDUITE DE VINEUIL ».

Article 3 – Le présent arrêté devra être affiché sur la porte d'entrée principale de l'établissement.

Article 4 : La présente décision sera enregistrée dans le registre national de l'enseignement de la conduite des véhicules à moteur et de la sécurité routière créé par l'arrêté du 8 janvier 2001 précité.

Conformément à la loi n° 78-17 du 6 janvier 1978 relative à l'informatique, aux fichiers et aux libertés, toute personne peut obtenir communication et, le cas échéant, rectification ou suppression des informations la concernant, en s'adressant à la Préfecture de Blois..

Article 5 – Le secrétaire général de la préfecture est chargé de l'application du présent arrêté, qui sera publié au recueil des actes administratifs et dont copie sera adressée à :

- ✓ Madame Stella CALLOUX – 3, Place de l'Église à Vineuil - 41350.
- ✓ Monsieur le délégué à l'éducation routière, Direction départementale des territoires – 31, Mail Pierre Charlot 41000 Blois.

Blois, le **30 MARS 2022**

Le Préfet,

Pour le Préfet et par délégation,  
le Directeur de la Citoyenneté et de la Légimité



François-Régis BEAUFILS

Dans un délai de deux mois à compter de la date de notification ou de publication du présent acte, les recours suivants peuvent être introduits, conformément aux dispositions de l'article R.421-1 et suivants du code de justice administrative et du livre IV du code des relations entre le public et l'administration :

- un recours gracieux, adressé à : M. le Préfet de Loir-et-Cher – Place de la République - BP 40299 - 41006 BLOIS cedex ;
- un recours hiérarchique, adressé à M. le Ministre de l'Intérieur, place Beauvau 75008 Paris cedex 08 ;

Dans ces deux cas, le silence de l'administration vaut rejet implicite au terme d'un délai de deux mois.

Après un recours gracieux ou hiérarchique, le délai du recours contentieux ne court qu'à compter du rejet explicite ou implicite de l'un de ces recours.

- un recours contentieux, en saisissant le Tribunal Administratif - 28, rue de la Bretonnerie 45057 Orléans cedex 1.

Le tribunal administratif peut également être saisi par l'application informatique Télérecours accessible par le site internet [www.telerecours.fr](http://www.telerecours.fr)

Secrétariat général

41-2022-04-14-00016

renouvellement d'exploiter un établissement  
d'enseignement de la conduite





**PRÉFET  
DE LOIR-ET-CHER**

*Liberté  
Égalité  
Fraternité*

Secrétariat général  
Direction de la légalité et de la citoyenneté  
Bureau des élections et de la réglementation

**Arrêté N° 41-2022-  
portant renouvellement d'autorisation d'exploiter un établissement d'enseignement, à  
titre onéreux, de la conduite des véhicules à moteur et de la sécurité routière  
« ECOL'AUTO DES LYCEES » à Blois**

LE PREFET DE LOIR ET CHER,

Vu le code de la route, notamment ses articles L. 213-1 à L. 213-8 et R. 213-1 à 213-6 ;

Vu le décret du 6 janvier 2021 portant nomination de M. François PESNEAU en qualité de préfet de Loir-et-Cher ;

Vu l'arrêté ministériel NOR : EQU0100026A du 8 janvier 2001 modifié, relatif à l'exploitation des établissements d'enseignement, à titre onéreux, de la conduite des véhicules à moteur et de la sécurité routière ;

Vu l'arrêté du 8 janvier 2001 créant un registre national de l'enseignement de la conduite des véhicules à moteur et de la sécurité routière ;

Vu l'arrêté préfectoral n° 41-2022-04-07-00001 en date du 7 avril 2022 portant délégation de signature à M. François-Régis BEAUFILS DE LA RANCHERAYE, Directeur de la Légalité et de la Citoyenneté à la Préfecture de Loir-et-Cher ;

Vu la demande de renouvellement d'agrément en date 4 avril 2022, présentée par Monsieur José ROBIN, en vue d'être autorisé à exploiter un établissement d'enseignement, à titre onéreux, de la conduite des véhicules à moteur et de la sécurité routière situé 110 rue du Bourg Neuf à Blois (41000) sous l'enseigne « ECOL'AUTO DES LYCEES » ;

Considérant que la demande remplit les conditions réglementaires prévues à l'article 8 de l'arrêté du 8 janvier 2001 susvisé ;

Sur proposition du Secrétaire Général de la Préfecture ;

## ARRETE

Article 1er – Monsieur José ROBIN est autorisé à exploiter sous le n° E 07 041 0243 0, un établissement d'enseignement, à titre onéreux, de la conduite des véhicules à moteur et de la sécurité routière, dénommé « ECOL'AUTO DES LYCEES » situé 110 rue du Bourg Neuf à Blois (41000).

Article 2 – Cet agrément est délivré pour une durée de 5 ans à compter de la signature du présent arrêté.

Sur demande de l'exploitant présentée deux mois avant la date d'expiration de la validité de son agrément, celui-ci sera renouvelé si l'établissement remplit toutes les conditions requises.

Article 3 – L'établissement est habilité, au vu des autorisations d'enseigner fournies, à dispenser la formation au permis de conduire de la catégorie B-B1 et à assurer l'apprentissage anticipé de la conduite (AAC).

Article 4 – Le présent agrément n'est valable que pour l'exploitation d'un établissement, à titre personnel par son titulaire, sous réserve de l'application des prescriptions de l'arrêté ministériel du 8 janvier 2001 susvisé.

Article 5 – Pour tout changement d'adresse du local d'activité ou toute reprise de ce local par un autre exploitant, une nouvelle demande d'agrément d'exploiter devra être présentée deux mois avant la date du changement ou de la reprise.

Article 6 – Pour toute transformation du local d'activité, tout abandon ou toute extension d'une formation, l'exploitante est tenue d'adresser une demande de modification du présent arrêté.

Article 7 – Le présent agrément est délivré sans préjudice du respect par l'exploitant des normes prévues pour les établissements recevant du public.

Article 8 – L'agrément peut être à tout moment suspendu ou retiré selon les conditions fixées par les articles 12 à 14 de l'arrêté ministériel du 8 janvier 2001 susvisé.

Article 9 – Lors de la fermeture de l'établissement pour quelque raison que ce soit, les dossiers de demande de permis de conduire dont l'établissement est en possession doivent être impérativement remis aux services préfectoraux dans les 8 jours suivant la fermeture.

Article 10 – Le présent agrément et toute décision affectant sa validité seront enregistrés dans le registre national de l'enseignement de la conduite des véhicules à moteur et de la sécurité routière créé par l'arrêté du 8 janvier 2001 précité.

Conformément à la loi n° 78-17 du 6 janvier 1978 relative à l'informatique, aux fichiers et aux libertés, toute personne peut obtenir communication et, le cas échéant, rectification ou suppression des informations la concernant, en s'adressant à la Préfecture de Blois.

Article 11 – L'arrêté préfectoral N° 41-2017-05-11-001 en date du 11 mai 2017 est abrogé.

Article 12 – Monsieur le Secrétaire Général de la Préfecture est chargé de l'application du présent arrêté, qui sera publié au Recueil des Actes Administratifs et dont copie sera adressée à :

- ✓ Monsieur José ROBIN – « Ecol'Auto des Lycées » – 110 rue du Bourg Neuf – 41000 Blois.
- ✓ Monsieur le Délégué à l'Education Routière, Direction Départementale des Territoires – 31, Mail Pierre Charlot 41000 Blois Cedex.

Blois, le 14 AVR. 2022

Le Préfet,

Pour le Préfet et par délégation,  
le Directeur de la Citoyenneté et de la Légalité



François-Régis BEAUFILS

Dans un délai de deux mois à compter de la date de notification ou de publication du présent acte, les recours suivants peuvent être introduits, conformément aux dispositions de l'article R.421-1 et suivants du code de justice administrative et du livre IV du code des relations entre le public et l'administration :

- un recours gracieux, adressé à : M. le Préfet de Loir-et-Cher – Place de la République - BP 40299 - 41006 BLOIS cedex ;
- un recours hiérarchique, adressé à M. le Ministre de l'Intérieur, place Beauvau 75008 Paris cedex 08 ;

Dans ces deux cas, le silence de l'administration vaut rejet implicite au terme d'un délai de deux mois.

Après un recours gracieux ou hiérarchique, le délai du recours contentieux ne court qu'à compter du rejet explicite ou implicite de l'un de ces recours.

- un recours contentieux, en saisissant le Tribunal Administratif - 28, rue de la Bretonnerie 45057 Orléans cedex 1.

Le tribunal administratif peut également être saisi par l'application informatique Télérecours accessible par le site internet [www.telerecours.fr](http://www.telerecours.fr)